PRECIO EN TODO EL PAIS
30 centavos

LA NACION

Edición en 3 secciones

AÑO X.
AGUSTINAS 1253 - 1269
TELEFONO INGLES 3113 - 3114
SANTIAGO DE CHILE, DOMINGO 24 DE ENERO DE 1926.
SUSCRICION: Por un año $ 90.— Por 6 meses, $ 48
Por 6 meses, $ 26.— Por un año, extranjero, $ 150
3,297

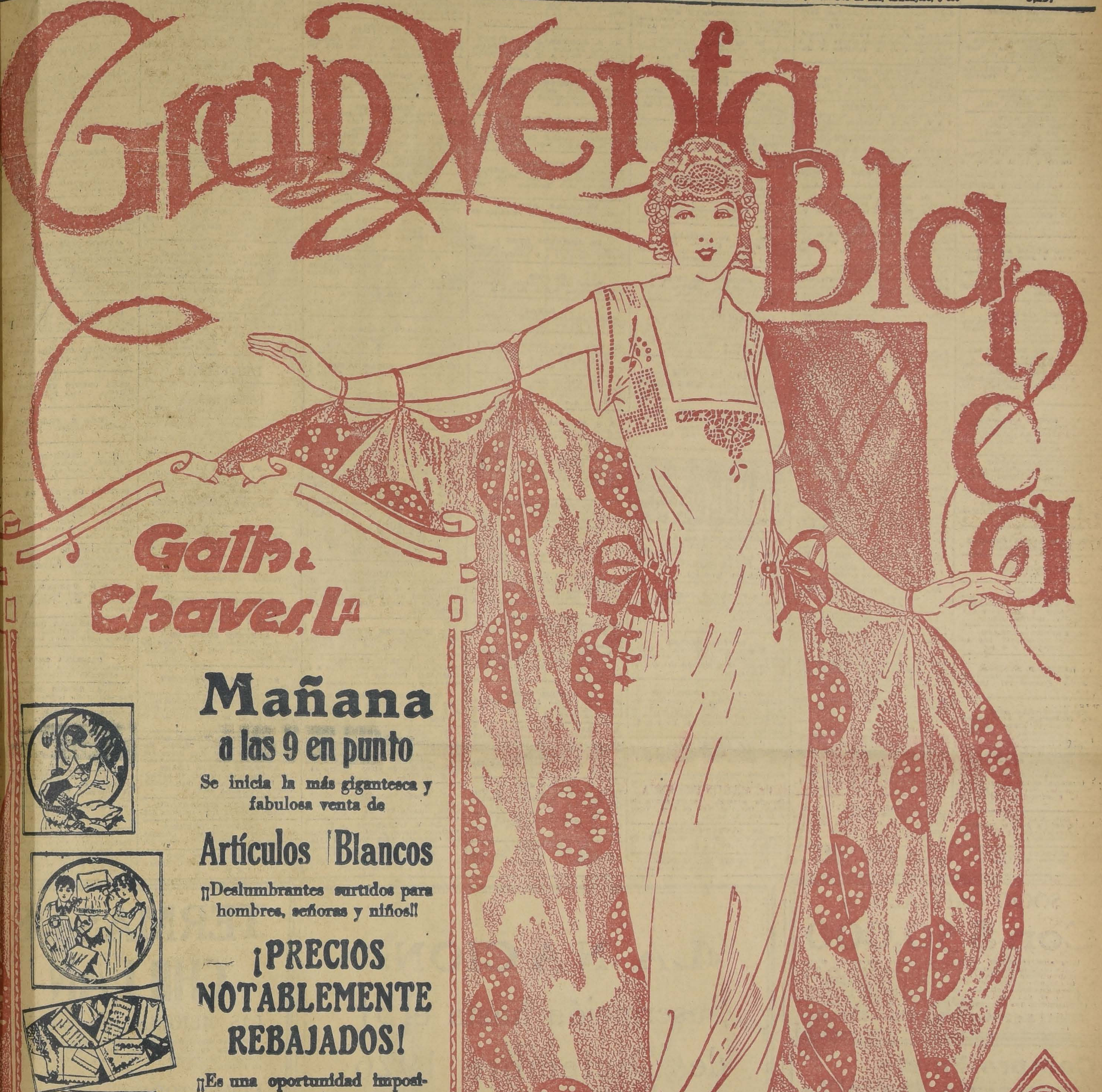

Mañana
a las 9 en punto

Se inicia la más giganteses y fabulosa venta de

Artículos Blancos

¡¡Deslumbrantes surtidos para hombres, señoras y niños!!

¡PRECIOS NOTABLEMENTE REBAJADOS!

¡¡Es una oportunidad imposible siquiera de igualar!!

¡¡Todo es cuestión de saberla aprovechar!!

ea Ud. la grandiosa exposición en las vidrieras de la

CALLE ESTADO!

No postergue su visita; debe hacerla mañana mismo!

ES TAN EXTRAORDINARIAMENTE GRANDE
LA VARIEDAD DE ARTICULOS DE ESTA
GRAN SEMANA BLANCA
QUE NO SERIA POSIBLE PUBLICAR UN DETALLE DE LAS EXTRAORDINARIAS OFERTAS QUE PRESENTA

En esta Oportunidad, nuestra VENTA BLANCA se presenta con caracteres sensacionalísimos, toda vez que se han incluído grandes e importantes SALDOS que se ofrecen a precios de

ABSOLUTA REALIZACION

GUIA PROFESIONAL

ABOGADOS

ROBERTO CRUZ
criminales. Catedral 1275.

LUIS ALBERTO CASTRO
rande 291. Oficina 54.

FEDERICO DUNCKER BIGGS
Huérfanos 833. Altos Banco Germánico. Cas. 219. Teléf. 295.

FERNANDO GUZMAN VERGARA
Agustinas 1143. Of. 27. Teléfono 5087.

OSVALDO HEVIA
Morandé N.o 344. Casilla 1831.

BERNARDINO LEIVA
OTTMAR STEGMAIER
Bandera N.o 637. Casilla 2065.

MANUEL MERINO E.
Bandera 166. Teléfono 2077. Casilla 2407. De 10 a 12.30 A. M. y 4.30 a 6.

NICOLAS MARAMBIO MONTT
San Antonio 670. Cas. 2699. Asuntos civiles, especialmente mineros.

VICENTE MOLINOS GAETE
Agustinas 1148. Teléfono 2119. De 11-12. 3-5.

BERNARDO MUÑOZ LATORRE
Causas civiles y criminales. Huérfanos 761.

ROBERTO DE PETRIS
Galería Alessandri 16-A. Teléfono 156. Casilla 4044.

ANTONIO PLANET Q.
Especialmente cuestiones comerciales. Estudio, Estado 91. Casilla 4034. Teléfono 1187.

LUIS MANUEL RODRIGUEZ
Abogado. Amunátegui 136.

SALAS ROMO HNOS.
LUIS Y VICTOR A. SALAS ROMO
Compañía 1335. Teléfono 1627. Casilla 3381.

ANIBAL ROGEL ARRINAGA
LUIS MORALES SUAZNABAR
RENE SASCUÑAN STONNER
Abogados, Bandera 552. Casilla 3996. Teléfono 3177.

HUBERTO SALGADO
Criminalista, causas civiles, nulidades matrimonio. Anticipa fondos. San Pablo 1417.

LISANDRO SANTELICES
Abogado. Catedral 1424. Teléfono 881.

HUMBERTO YAÑEZ VELASCO
Morandé 383. Teléfono 1614.

MEDICOS

Dr. ALCAINO
Regresó Europa. Oídos, nariz, garganta, vías lacrimales. Especialista Hosp. Salvador y Niños. 3 a 5. Dieciocho 314. Teléfono 257.

Dr. ARTURO ALBERTZ
Enfermedades de señoras. San Antonio 378. Consultas 3 a 6.

Dr. CARLOS D. AGUIRRE
Especialmente vías urinarias. Venéreas, sífilis. Carmen 191. Consultas 1 a 5.

Dr. AMENABAR OSSA
Oculista, 14 Europa, 3 años médico director Hospital Ojos, Condado Stanford (Inglaterra) 21 de Mayo 578. De 3-4. Teléfono 603.

INSTITUTO DE SALUD
Cisterna (Población Nueva España) Destinado al diagnóstico y tratamiento de las enfermedades nerviosas y mentales dirigido por el doctor Fontecilla. Santiago. Delicias N.o 1626. Electricidad médica, baños, etc.

Dr. ARNELLO
Cirugía, anestesia general venéreas García Reyes 17. De 12. 12-3. Hospital San Vicente 4-6.

Dr. LEONCIO ANDRADE
Medicina general. San Diego N.o 81. De 2 a 5. Teléfono 4528

Dr. ITALO ALESSANDRINI
Merced 322. Teléfono 3555. Ausente hasta el 1.o Marzo.

Dr. BUNSTER
Ayudante clínica ginecológica. Cirugía, enfermedades señoras. 2 a 3.30. Santa Rosa 86. Teléfono 8476.

Dr. BORQUEZ SILVA
Estudios Europa. Pulmón corazón, estómago, intestinos, Rayos X. 3 a 6. Arturo Prat 80. Teléfono 19 Matadero.

Dr. RIFFO BUSTOS
Estudios Europa. Medicina interna. Preferentemente corazón y estómago. De 2 a 5. Cochrane 182.

Dr. BISQUERT
Vías Urinarias, sífilis. Moneda 859. 3 a 6. Casilla. Teléfono 958.

Dr. BRONFMAN
Estudios Europa. Ayudante clínica quirúrgica Hospital San Vicente. Cirugía. Enfermedades señoras. Venéreas, 4-6. Cienfuegos 63. Teléfono 3457.

Dr. RAMON BRIONES O.
Cirugía. Catedral 1165, 5.o piso. De 5-6. Residente Hospital San Vicente. De 3-4.

Dr. ROBERTO BALTRA G.
Medicina General, vías urinarias. 3.30 a 6. Ahumada 11. Teléfono 170 Parque.

Dr. BEAUMONT
Ayudante servicio ginecología Hospital Salvador. Santo Domingo 1245. De 3-5. domicilio Av. Manuel Montt

Dr. BULNES
Medicina interna, especialmente pulmón. Rayos X. De 3-4. Compañía 1378. Teléfono 98. Palma.

Dr. BRAGA CASTILLO
Regresó Europa. Rayos X. oficina general niños: 7 a 10 y de 1.30 a 4.30. Merced 136. Teléfono 1393.

Dr. BARRENECHEA
Oculista especialista oídos, nariz garganta. Huérfanos 801. Regresó.

Dr. MARIANO BAHAMONDE RUIZ
Cirugía ginecología, 1-3. Cochrane 66. Domicilio: Delicias 1380.

Dr. F. CASTAÑEDA IGLESIAS
Ex-médico residente Hospital Niños Compañía 1839. Teléfono 254. De 1.30 a 3.30.

Dr. HECTOR CORONA T.
Bronquios y pulmón. Asma. 4 a 5. Delicias 868. Teléfono 245

Dr. ALDO CONTRUCCI
Estudios Europa. Medicina interna, sífilis. Nataniel 143. 3.30 a 4.30. Jefe clínica prof. Brockmann. Teléfono 3340.

Dr. LEONIDAS CORONA T.
REGRESO DE EUROPA
Laboratorio clínico
Delicias 869 — Teléfono 2483
REACCION DE WASSERMAN
Química, Bacteriología
AUTOVACUNA

Dr. EDUARDO CRUZ COKE L.
Medicina interna. Merced 305. De 4.30 a 6.30. Teléfono 4205.

Dr. LEON CHONCHOL
Medicina general. Rayos X. Sífilis piel, venéreas. Gálvez 61. Consultas de 2 a 5. Regresó.

Dr. CROIZET
Londres 25, entre Serrano y San Francisco. Teléfono 637. Consultas 1-3.

Dr. EDUARDO DE RAMON
Profesor extraordinario ginecología. Estudios Europa. Cirugía, señoras partos. 3 a 4. Agustinas 1606. Teléfono 3623.

Dr. IGNACIO DIAZ MUÑOZ
3 a 6. Bandera 674. Teléfono 3424. Medicina general. Vías urinarias.

Dr. RODRIGO DONOSO GARTE
Médico Hospital Salvador. Medicina interna. 1.30 a 3, menos Sábados. Amunátegui 32. Domicilio, Ejército 134. Teléf. 2206.

Dr. CARLOS DOREN
Enfermedades señora. Cirugía 1 a 4. Monjitas 138. Teléf. 8571

Dra. JUANA DIAZ MUÑOZ
Especialista enfermedades señoras y niños: 2 a 4. Claras 343. Teléfono 4908.

Dr. JOSE DONOSO
Médico del Hospital del Salvador. Santo Domingo 739, de 3 a 6. Teléfono. Los Leones 109.

Dr. DRECKMANN WEST
Medicina general. Sífilis. Consultas Catedral 1165. 2 a 5. Teléfono 1448.

Dr. RICARDO DONOSO
Corazón pulmón. Regresó Europa. 2.30 a 4.30. Agustinas 619.

Dr. DIMITSTEIN
Agustinas 1308, esquina Teatinos. Rayos X. Medicina general. Corazón, pulmón, estómago e hígado. 1 a 4. Teléfono 2843.

Dr. ESPINA
Rayos X. Medicina interna. Estudios Europa. Catedral 1426. Teléf. 2102. De 1.30 a 4.

Dr. ESPILDORA LUQUE
Oculista. Estudios Europa. De 2 a 6. Delicias 416.

Dr. FUENZALIDA BRAVO
Niños. Merced 560. Tel. 1721. 2 a 4.

DR. FONTECILLA
Delicias 1626. Durante su permanencia en Europa atiende su clientela el Dr. Rojas Carvajal.

Dr. FUENZALIDA CORREA
Cirugía, señoras, partos. 3 a 6. Huérfanos 745. Teléf. 466.

Dr. CARLOS GARCES B.
Delicias 1276. Teléfono 3747. Exámenes químicos bacteriológicos. Reacción Wassermann. Medicina interna. 2.30 a 5.30.

Dr. GLEISNER
Medicina interna de 3 a 6. Castro 26. Casilla 2664.

Dr. RICARDO GUNTHER
Ayudante clínica ginecológica. Partos, enfermedades señoras. Av. España 696. De 2—4. Tel. 253. Parque.

DOCTOR GIANELLI
ESTUDIOS EUROPA
SIFILIS PIEL VIAS URINARIAS
21 de MAYO 562
CONSULTA 2 a 6.

ENFERMEDADES DE LA PIEL
SIFILIS Y VENEREAS
Luz ultra-violeta. Radioterapia.
Dr. FELIX GROHNERT B.
Ejército 391. De 3 a 6.

Dr. VICTOR M. GAZITUA
Partos, enfermedades de señoras. Trasladóse Agustinas 536. De 3 a 6. Teléfono 976.

DOCTOR GREENE
Estudios Europa. Cirugía y Ginecología. Calle París 809 (manzana residencial (San Francisco)); 3 a 4. Teléfono 2850.

Dr. A. GORGEWSKY S.
Médico jefe Policlínico medicina interna Hospital San Juan de Dios. Pulmón, estómago, hígado, intestinos. Avenida Brasil 53. De 3 a 5. Regresó.

Dr. ANIBAL GREZ
Oídos, nariz, garganta. De 1.30 a 3.30. Merced 324. Teléfono 6519.

Dr. AGUSTIN INOSTROZA
Cirugía general, especialmente de niños. Catedral 2851, de 3—5. Teléfono 446 Estación.

Dr. GUSTAVO GIRON L.
Cirugía y ginecología. Brasil 62. Teléfono 3126. De 1 a 3.

Dr. ROBERTO JARAMILLO
Ejército 707. Teléfono 142 Parque.

Dr. ARNULFO JOHOW
Estudios Europa. Cirugía y ortopedia. Adultos, niños: 3-4. Santo Domingo 1523. Teléfono 1038.

INSTITUTO RADIOLOGICO
Dr. Adolfo Kaplan
Radioscopía, radiografía, radioterapia, aplicaciones radium. Estudios Europa y en EE. UU. Huérfanos 1466.

Dr. A. KORNER ANDWANDTER
Estudios Estados Unidos. Cirugía, ortopedia, 10-12 A. M. Santo Domingo 614.

Dr. TEODORO LEIBLE
Enfermedades nerviosas. Medicina interna. Electricidad médica. De 5 a 6. Olivos 749.

Dr. H. LEA-PLAZA
Estudios Europa. Compañía N.o 2115. De 3 a 6. Teléfono N.o 1880.

Dr. KRUMBACH
Titulado Chile, Alemania. Enfermedades señoras, partos, sífilis. 3-5. Huérfanos 1353. Teléfono 44. Los Leones.

Dr. LABBE LETELIER
Nariz, garganta, oídos consultas de 2-5. Compañía 1361.

Dr. ARMANDO LEON I.
Cirugía. Compañía 1909. Martes, Jueves, Sábado 1 a 3. Teléfono 2846.

Dr. LOIS
San Pablo 1236. Medicina general. Vías urinarias. Sífilis. De 1 a 5.

Dr. LAVAL
Medicina interna. Lord Cochrane 340. De 1 1|2 a 3 1|2.

Dr. GMO. MORALES BELTRAMI
Enfermedades niños. Trasladóse Catedral 2850. De 4 a 6, menos Martes. Teléf. 456. Estación.

Dr. OSCAR MELENDEZ
Medicina interna. Sífilis. Santo Domingo 1086; de 3 a 4; y 21 de Mayo 578 de 4 a 5. Teléfono 2821.

Dr. G. MORAGA FUENZALIDA
Regresó Europa. Niños, luz ultravioleta. 2.30-4. Cochrane 118. Teléfono 2804.

ENFERMEDAD DEL CORAZON
Doctor Mahotiere
Estudios en Europa. Compañía 1973. Consultas de 1 a 4. Rayos X. y Laboratorio.

Dr. JUAN MARIN W.
Cirugía, enfermedades venéreas. Teléfono 4051. Catedral 1165, de 3-5.

Prof. Dr. R. MUÑOZ PAL
Cirugía general. Santo Domingo 1418. Consultas: De 2-4 P. M.

Dr. MUÑOZ VALENZUELA
Residente Hospital Niños. Tuberculosis infantil. Matucana 302. 3 a 5. Teléfono 442. Estación.

Dr. MALBRAN
Enfermedades mentales y nerviosas. De 3 a 4. Se trasladó a Huérfanos 1880.

Dr. MORALES VILLABLANCA
Piel, sífilis, venéreas. Medicina general. Exámenes sangre: 4-6. Merced 486.

Dr. MANUEL MORENO
Medicina general, pulmón, estómago. Neumotórax artificial.— San Francisco 155. 3 1|2 - 4 1|2.

Dr. JUAN MONTENEGRO M.
Enfermedades niños. Luz ultravioleta. Compañía 1774. Teléfono 2120.

Dr. R. NUÑEZ ZAMORA
Señoras. Partos. 2-4. Matucana 289. Teléfono 291. Estación.

Dr. OAREGO PUELMA
Médico Hospital San Juan de Dios. De 3.30 a 5 y media. Agustinas 1314. Teléfono 1217.

Dr. GREGORIO OXMAN
Pulmón, corazón, estómago, hígado. De 1 a 3. Serrano 297.

Dr. LUIS OPAZO F.
Jefe Policlínico Niños. Compañía 3007. Teléfono 48. Estación, 3 a 5.

Dr. MARCIAL PARADA
Oídos, nariz, garganta. De 3.30 a 6. Santo Domingo 831. Teléfono 136. Ñuñoa.

Dr. JULIO A. PAREDES F.
Especialmente enfermedades señoras. Medicina, cirugía. Brasil 47. De 3 a 6.

MERCEDES PEREZ MATUS
Enfermedades señoras, niños, Rayos ultravioleta. Delicias 466. De 3 a 6.

Dr. PANTOJA
Medicina interna. Corazón, Pulmón, Estómago, Sífilis. Delicias 1276. De 2 a 4. Teléfono 3747.

Dr. DAVID PULIDO
Enfermedades niños. Santo Domingo N.o 1790. Teléfono 2163. De 1 a 3.

PENSIONADO "JESUS DE PRAGA"
Avenida Manuel Montt 1549. Teléfono 93, Santa Elena.
Fundado 1916. Para tratamiento, diagnóstico, enfermedades mentales, intoxicaciones. Edificio ad-hoc. Todas comodidades. Gran Parque. Personal especializado.

Dr. DANIEL PRIETO
Oculista
Estudios en Europa. Compañía 1381. Consultas: de 2 a 4. Teléfono 4358

Dr. PRUNES
Estudios Europa, jefe clínica piel, sífilis, venéreas. Merced 490. Casilla 2824.

Dr. ALBERTO PAGATT
Pulmón, corazón, estómago, hígado. Rayos X. Teléfono 1211. Delicias 1416. De 2 a 4.

Dr. LUIS QUIROGA
Medicina general. Consultas: 4 a 6.30. Catedral 1459. Teléfono 3700.

ALBERTO RAHAUSEN
Cirugía general. Compañía 2928. Teléfono 192. Estación. De 2 a 4.

Dra. FRESIA ROSAS DE BEHM
Señoras y niños. Ahumada 47, de 2 a 5.

SANATORIO
Clínica particular doctor Riveros.— Medicina. Operaciones. partos. Matta 586.

Dr. ALBERTO SANTANDER
Estudios Europa. Medicina interna, estómago, intestinos. Rayos X. Bandera 758. 3 a 5.

Dr. CESAR RODRIGUEZ LEON
Medicina interna. Enfermedades de niños. Catedral 2607, 1 a 2, y Bascuñán Guerrero 1013, 4 a 5.

Instituto M. T. SANITAS
AGUSTINAS 1935
RADIO-TERAPIA RAYOS X. — LUZ ULTRA-VIOLETA. APLICACIONES ELECTRICAS
AUTO-VACUNAS

Dr. SCROGGIE
Especialidad enfermedades de niños. Jefe de la Clínica de Niños.— Universidad de Chile. Consultas de 3 a 4 de la tarde. Rosas 1157. Teléfono 4583.

Dr. HELLMUTH SIVEERS W.
Médico cirujano. Domicilio. Molina 628. Morandé 743. De 3 a 8.30.

Dr. CARLOS SEAMAN
Médico cirujano. Consultas 1.30 a 4. Trasladóse Delicias 226.

WALDEMAR SOMMER F.
Vías urinarias, sífilis. Consultas: 4 a 6. Teléfono inglés 4774. Santo Domingo 758.

Dr. OTTO SCHWARZENBERG
Enfermedades niños, 2 a 3. Santo Domingo 1533. Teléfono 1033.

DOCTOR SANHUEZA
Enfermedades de niños. Castro 58. Teléfono 2543.

Dr. TOLTING
Oculista. Médico recibido Alemania y Chile. Moneda 627. De 3 a 6.

Dr. S. TANNENBAUM F.
Medicina interna y niños. Consultas: 1-3. Compañía 1509. Teléfono 1414.

Dr. TORRES TORRES
Jefe Clínica prof. Korner, señoras y cirugía 2 a 6. Delicias 261.

Dr. RAUL VENTURA JUNCA
Residente Hospital Salvador. Medicina interna. Rayos X 4.30 a 6. Riquelme 140. Teléfono 3828 y 395.

Dr. VILLAGRA
Estudios en Europa. Únicamente pulmón. Rayos X. Pneumotórax. Helioterapia. Dieciocho 431 A. De 3 a 5.

DR. J. M. VERGARA KELLER
Partos, ginecología. Estudios especiales, Europa. Agustinas 828. De 2-4. Teléfono 2855.

Dr. G. E. VIDAL S.
Delicias 2552. Teléfono 245. Estación de 2—4.

DR. VEGA MACHEZ
Exclusividad pulmón. Lunes y Miércoles. De 2 a 3 1|2. Nataniel 109.

Dr. JAIME VIDAL OLTRA
Pulmón, corazón, estómago, Laboratorio: 3-4. Miraflores 590, esquina Santo Domingo. Teléfono 2006.

Pro. Dr. VARGAS SALCEDO
Regresó Europa. Cirugía. Compañía 2492. Teléfono 1060.

Dr. VICUÑA HERBOSO
Ayudante Clínica Prof. Prado Tagle, Hospital San Vicente. Medicina interna, enfermedades corazón. Martes, Jueves, Sábado. 2.30 a 4.30. Almirante Barroso 470. Tel. 1053.

Dr. YAÑEZ G.
Estudios Europa. Piel. Sífilis, venéreas. Trasladóse Merced 559. De 3 a 5. Casilla 613.

Dr. WAUGH
914 Estudios Europa. Internas. — 606 Venéreas, Sífilis, Wasserman.— Compañía 1858, 2 a 4.30. Permanecerá en Santiago durante vacaciones.

Dr. WIREN
Oídos, nariz, garganta. Compañía N.o 1606. De 3 a 5.

Dr. WEINSTEIN
Estudios Europa. Enfermedades de la piel sífilis y venéreas. Radioterapia y luz ultra-violeta. — Agustinas 1357. De 2 a 5.

DENTISTAS

EDISON ROSSEL
Cirujano-Dentista. Monjitas 728.

GUILLERMO AHUMADA
Dentista
Claras 380. Plazuela de la Merced. Teléfono 4318. Casilla 3206.

Dr. CERDA LOPEZ
Ahumada 11. Teléf. 4221. Especialmente puentes, coronas. Extracciones Somnoformo.

Dr. ADOLFO CHECHILNITZKY
Cirugía. Extracciones. Pyorrea. — Echaurren 87.

Dr. CLODOMIRO CONTRERAS
San Antonio 451. Teléfono 3692. Horas de consultas: 10 a 11 y de 2 a 6.

DOCTOR ERGAS
Dentista norteamericano. Puente 637.

Dr. GALLARDO GONZALEZ
Estudio en Filadelfia. Consultas diurnas y nocturnas. Echaurren 26. No saldrá a vacaciones.

ALBERTO GONZALEZ
Estudios Filadelfia. Extracciones difíciles indoloras, 9-11 1|2 y 2-7. Moneda 1061.

BENJAMIN JODOROWSKY
Santo Domingo 849.

OSCAR KLENNER DECHER
Dentista ayudante de la Clínica Quirúrgica de la Escuela Dental. San Martín 456.

WENCESLAO MUÑOZ L.
Dentista. Tratamiento rápido. Extracciones sin dolor. San Diego 448.

ALFREDO MUÑOZ LOBOS
Extracciones sin dolor. Somnoformo. Puentes, placas, tratamientos rápidos. Compañía 1852.

Dr. DANIEL SIGNORELLI
Cirujano dentista. Independencia 516.

C. VALENCIA COURBIS
Operaciones indoloras. Coronas, puentes y dentaduras. Teatinos 50

Dr. ENRIQUE SASSOT
Ahumada 11. Teléfono 4221. Horas: 9 a 12 y 2 a 7.

ARQUITECTOS

EDUARDO TA
Construcciones, transforma
reparaciones. Huérfanos 131

OFICINAS DE CONSTRUC
Dirección o contrato
LEOPOLDO NAVARRETE
Morandé 67. Teléfono 11
lla 380.

MATRONAS

PASCUALA RIQUELME
Pensionistas, inyecciones,
nes. Avenida Matta 15.

MATRONA ERAZO
Únicamente atiendo domicilio
ciones, Mujica 20, casi esquina
cuña Mackenna.

Dra. MERCEDES DARRI
Regresó extranjero trayendo
mos adelantos, partos, cura
atenderá distinguida clientela
pensionado particular. Trata
Huérfanos 2744.

B. IZQUIERDO DE GARC
García Reyes 469. Pensionistas
tos. Ginecología. De 1 a 11 y

MATERNIDAD PARTICULAR
Blanca Pineda recibe pensionistas
de provincias, meses, días. Pa
Curaciones. San Diego 11

AMELIA MATUS
Consultas gratis, partos, cura
Pensionistas. Maule 1061

MATERNIDAD PARTICULAR
Partos, curaciones. Pensionistas
vincias. San Diego 986.

MATRONA CLINICA PR
Consultas gratuitas. Cated

SARA OSORIO DE GONZ
Matrona. Partos y curacio
sas 2254.

Mme E. FRAGNAUD
Matrona francesa. San F
364.

MATRONA
Recíbense pensionistas. Pa
de $ 40. Castro 640.

CLINICA PRIVADA DE O
TRICIA
Señora Reyes, matrona
ta. Establecimiento mode
dido por cirujanos espe
Enfermas todas partes del p
tos precios módicos. Esme

PENSIONADO PARTICULAR
Mercedes Rojas. San Diego
cibe enfermas. Curaciones
tas toda hora.

ANA G. VARGAS
Partos. Recibo pensionistas
Americana 627. Teléfono
tación.

CARMELA ROMAN
Maternidad particular. Re
fermas pensionistas. Maestra

CARMELA TORO
Partos. Asistencia toda hora
be enfermas. Matucana 4

A. GEISSE, Matrona
Puericulturista regresó Europa
yendo últimos adelantos
raciones, inyecciones. Posee
inglés, castellano. Lira 84

PENSIONADO VICENT
Establecimiento para la
enfermas de parto. Consul
cios. Higiene, comodidad
go 57.

M. URIBE
Partos. Asistencia toda hora
be enfermas. Carmen 13
no 3929.

VARIOS

CLINICA ALAMEDA
Tratamiento sífilis, gonorrea
sus complicaciones, ambos
curaciones rápidas, método
nos 10-12 y 3-7; noche
pitalización enfermos

SOCIO CAPITALISTA
Con $ 50,000
Para ampliar oficina comercial establecida, con mucha clientela, toda clase de elementos modernos del ramo, negocio que deja una gran utilidad sin necesidad de emplear su capital, solamente es una garantía, oficina que tiene muchos años de experiencia. Deseo asociarme solamente por tener que hacer viaje a Europa. Deseo, sí, una persona con muy buenos informes de seriedad, y especialmente que sea persona honorable. Dirigirse por escrito a
CASILLA N.o 2004.— F. T. GOWAN.— SANTIAGO

Compro Fundo
ramal de Melipilla
PAGO HASTA 400,000 PESOS AL CONTADO. HAGO NEGOCIO RAPIDO. MAYORES DATOS:
MIGUEL FUENZALIDA B.
1061 — MONEDA — 1061

«LA NACION»
Suscripción hasta el 31
de Diciembre 1926
$ 82.-

TERMAS DE
CHILLAN
LAS MEJORES DEL MUNDO
Son las que poseen más radium. Sus aguas son las más ricas en azufre, potasa, hierro, magnesia, etc. y radium. Sus vapores son igualmente los más poder en radium, azufr
CURAN TODAS
LAS ENFERMEDADES
Hay médico muy competente.
Váyase inmediatamente a estas termas y aproveche su tiempo y su dinero.
Referencias: VALPARAISO, Blanco 1242; CONCEPCION, Marcos Band; SANTIAGO, Huérfanos 1153, Of. 1.

FOLLETIN (10)

LAS TENEBROSAS

Novela de ambiente ruso — Por GASTON LEROUX

V

La ambulancia fundada en Tsarkoie-Selo por la condesa Wyronzew era frecuentada por toda la corte. Además de la ocasión, que no podían dejar escapar las damas, de ejercer la caridad cuidando a las víctimas de la guerra, hallaban allí el pretexto de reunirse a las horas que mejor les parecía para hablar de la salvación del imperio y de otras cuestiones que no creían menos interesantes.

Esta ambulancia era, en efecto, la sede social de los más señalados partidarios de Rasputín; allí estaba su club, y un teléfono especial instalado en la lencería, comunicaba directamente con el departamento de Rasputín.

El director de la ambulancia se llamaba Rechnikow, y era, sin duda, el más celoso ayudante de Rasputín. Su pasado era bastante oscuro. Se sabía únicamente que se había casado con la hermana de Varnava, obispo de Tobolsk. Cuando se sepa también que este Varnava había sido nombrado obispo por voluntad de Rasputín, de quien era compañero de infancia y ex jardinero, se tendrá idea por lo menos del espíritu de humildad de esas grandes damas que no vacilaban en frecuentar el trato de una pareja de tan oscuro origen.

La noche que nos ocupa, y que es la del día que el zarevich fué salvado una vez más por la intervención del hombre de Dios, hay una importante reunión en torno de las tazas y del "samovar", en el salón particular que se ha reservado la Wyronzew en la ambulancia.

Estas damas rodean a Rechnikow y a Badonaiew, el "curador del Thibet". Parecen consternadas. Algunas han arrojado con desprecio sus cigarrillos. Se hallan allí dos damas de honor de la emperatriz, una gran dama de la corte, la princesa Khirkof, cuya hija quieren casar con el gran duque Iván Andreievitch; la condesa de Schomberg y otras más... Pero esta tarde no se trata de enfermos. Sólo se trata de Rasputín.

El "santo" está mohino. Inmediatamente después su partida al palacio de Alejandra, querían regresar a Petrogrado, hallando que había sido mal recibido por el emperador y la emperatriz, que no acudieron a su encuentro y que no se pusieron de pie al entrar él en la habitación del zarevich.

Se quejaba especialmente de la zarina, a quien acusaba de ser fría con él, y fué necesaria toda la diplomacia de la condesa Wyronzew para retenerlo en Tsargoie.

No había consentido en seguirla a la ambulancia sino bajo la promesa que le hizo de que le había preparado una "misa de arrepentimiento" para esa misma noche, en el gran palacio, y que Las Tenebrosas, como llamaban en Petrogrado a sus fieles servidoras, no le perdonarían su ausencia.

En ese momento, el "santo" estaba encerrado en su habitación con la condesa Wyronzew.

Rechnikow, el director, y Badonaiew, el "curador del Thibet", que acababan de separarse de ellos, traían una ingratísima noticia: Rasputín no había querido responder a un llamamiento telefónico de la emperatriz, y el santo declaraba que la "misa de arrepentimiento" no se realizaría si "Mamka" (así llamaba a la zarina) no honraba la ceremonia con su presencia. En vano quisieron hacerle comprender todas las consecuencias de semejante exigencia, la casi imposibilidad en que se encontraba Mamka de salir de palacio Alejandra para dirigirse al gran palacio sin ser seguida y reconocida; el escándalo que de ello resultaría, el furor del emperador si se enteraba que dichas ceremonias, en las que nunca había querido creer se celebran a pocos pasos de él y con asistencia de la zarina... Rasputín, empecinado, no quería escuchar nada.

"No hay misa de arrepentimiento sin Mamka".

Al oír este relato de los hombres, las damas suspiraban, protestaban, mostraban rostros desesperados.

La condesa de Schomberg, una dama regordeta que no cesaba de ingerir, entre dos chupadas de cigarrillo, copitas de licor, declaró que Rasputín tenía razón, que bastante había hecho por los demás, para que los demás hicieran algo por él.

La gran dama de la corte afirmaba que el mayor deseo de Mamka había sido siempre poder ir a "rogar", con el hombre de Dios, a esas misas, pero que debían comprender todo el partido que los enemigos de Mamka podían sacar de semejante hecho, si fuera conocido. Todo el mundo sufriría las consecuencias, y el partido de los grandes duques recobraría la influencia que sobre Nicolás había perdido. Una de las causas de la desgracia de los grandes duques eran justamente las calumnias que habían llevado a la corte relativas a la conducta de la emperatriz y de sus amigas con Rasputín.

Si se demostrase de pronto que había algo de cierto en esas habladurías, era de imaginarse el efecto que ello produciría en el emperador. ¡Sería terrible!

En ese momento se abrió una puerta y se vió llegar a la condesa Wyronzew con el rostro convulsionado.

—¿Qué hay, Anita? ¿Qué sucede? —le preguntaron de todas partes.

—¡Se siente mal! ¡Se siente mal! —gimió ella.

Las Tenebrosas se pusieron de pie simultáneamente, pero un gesto de la Wyronzew las detuvo.

—¡Ah, se lo ruego; no vayan! ¡Ya no quiere vernos! ¡Ya no quiere verme!... Me ha echado... Dice que mi presencia lo enferma... Es horrible! ¡Vaya, Natalia! Me ha dicho que sólo quiere verla a usted! ¡Y no le diga nada!... Pero quédese junto a él hasta que se sienta mejor... ¡No quiere ver a nadie más a usted!...

Y rompió a llorar.

Una joven se [illegible] del grupo.

Una jove nse destacó del grupo.

Era Natalia Ivercheguine, que había roto con su novio el invierno anterior, para consagrarse enteramente al cuidado de los heridos y a la devoción del hombre de Dios. Tenía bajo sus velos blancos, un rostro de cera donde ardía la llama de dos ojos negros; su tez era transparente, de [illegible].

Se deslizó, sin pronunciar una palabra, [illegible] conducía a las habitaciones de Rasputín, y desapareció.

La Wyronzew dijo:

—Sólo ella es capaz de hacerlo entrar en razón. Pero el Novi se cansará de ella como de todas nosotras... Hay que pensar en co... no hay que dejar enfriar su corazón...

Ahora bien: las damas reunidas no habían concluído aún de consolar a la pequeña Anita, cuando Natalia Ivercheguine reaparecía. No estaba más pálida, eso hubiera sido imposible, pero se sostenía en pie con dificultad, y terminó por caer, como una masa inerte, sobre un sofá, suspirando:

—¡Me ha injuriado! ¡Me
a Mamka!
Todas las damas la mira
cierta satisfacción.
Su culto estaba desprov
Su culto por el hombre de
estaba desprovisto de celo
de ellas dijo a Natalia en
calvada:

—¡Hay que ser fuerte
..Eso tenía que suceder
Pero Natacha hizo como
ra oído, y ocultó el rostro
rado entre sus manos
En ese preciso momento
entrada la gran duquesa
Todas las damas la rodearon
cía muy atareada y
importantes noticias.
—¿Dónde está?... pregun
seguida. ¡Mamka no puede
pero le he escrito una carta
ble!
Y arrastró a Anita hasta
operaciones, que estaba
a esa hora, y le leyó la carta
carta que la zarina había
atendiendo sus ruegos y
bía confiado. Tenía que
a carta.
—Mamka es demasiado
declaró Anita. Se lo he dicho
veces; no será nunca una
ra Tenebrosa...

Las últimas insinuaciones para esta estación

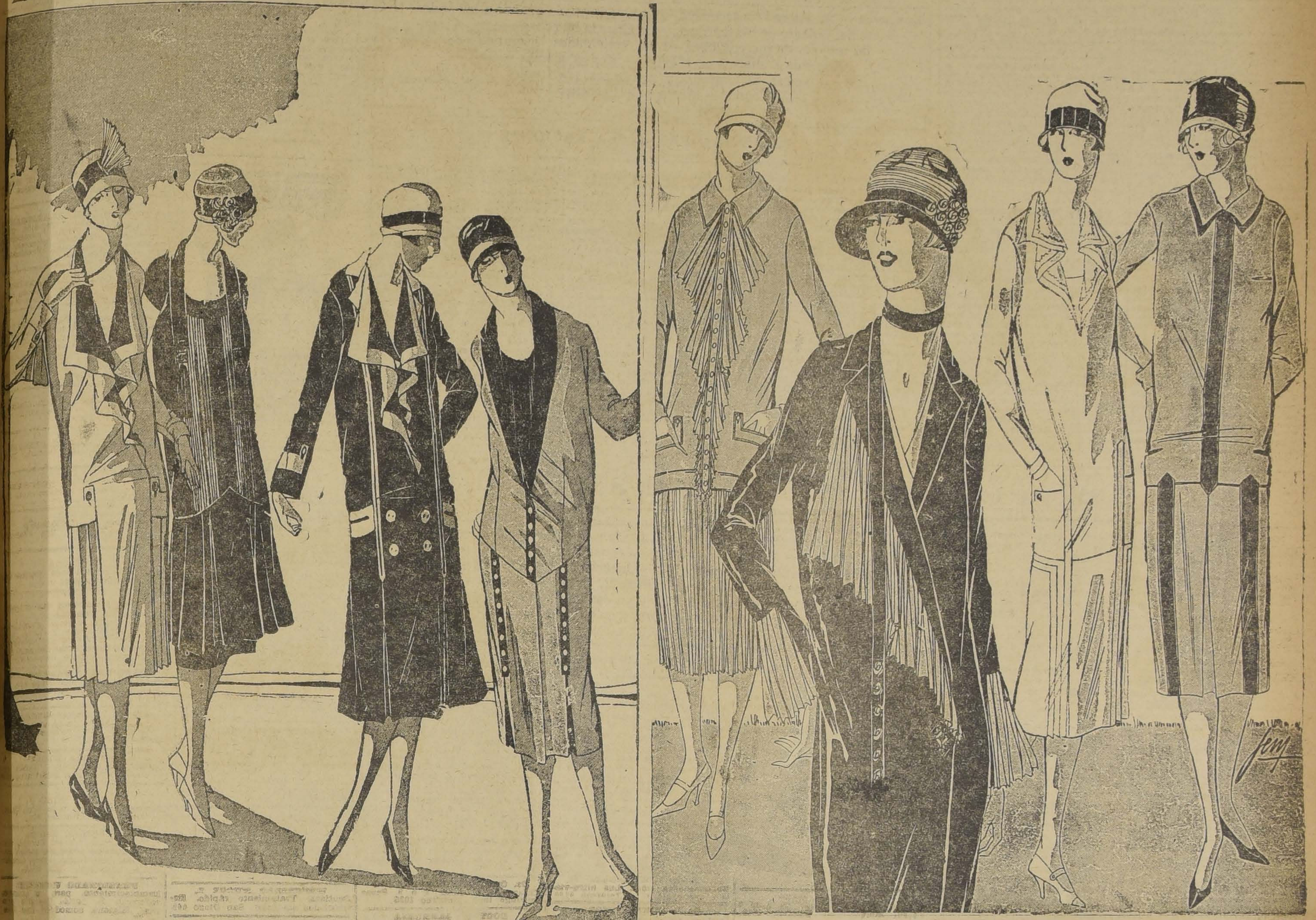

EL PRIMERO ES UN VESTIDO EN CREPE PARME CON GRAN ESCOTE EN PUNTA, ADORNADO DE UN JABOT DE CREPE. EL SEGUNDO ESTA HECHO EN CREPE SAMURAL CON PLIEGUES DE CREPE GEORGETTE AMARILLO EN EL TALLE. VIENE LUEGO UN ABRIGO DE VERANO EN KASHA CON VIVOS DE CREPE PARME. EL CUARTO ES EN REPS Y BANDAS DE CREPE CAPUCIN ABOTONADO CON BOTONES DE CAREY. PARA EL CAMPO VIENE EN SEGUIDA ESE OTRO VESTIDO EN KASKA NATURAL CON LA FALDA FINAMENTE PLISADA Y LARGO JABOT ABOTONADO CON BOTONES DE NACAR. NO ES MENOS ELEGANTE EL ROBE MANTEU QUE SIGUE, ESPECIAL PARA BALNEARIO, CON UN AMPLIO Y VISTOSO JABOT PLISADO EN CREPE GEORGETTE PERVENCHE. EN REPS AMARILLO ESE OTRO VESTIDO DE AIRE JUVENIL ES MUY APROPIADO PARA NIÑAS DE 20 AÑOS, FINALMENTE VIENE ESE OTRO VESTIDO EN BURAFYL CHAMOIS Y AVIVADO CON BANDAS DE CUERO AZUL

¡OH MARGARITA!

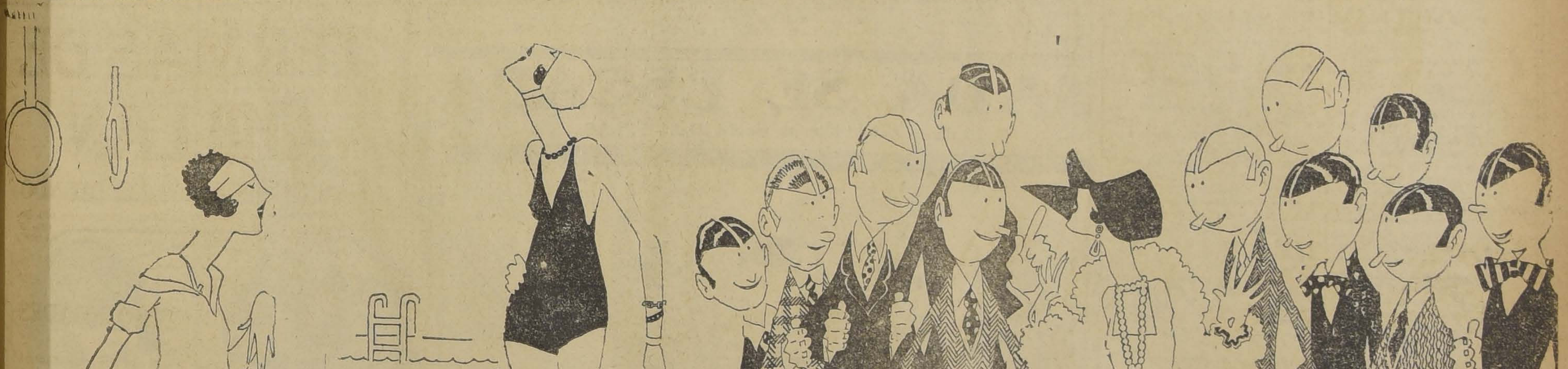

MARGARITA NO SABE COMO RESOLVERSE ENTRE TODAS SUS ESPECIALIDADES DE NIÑA MODERNA; NO SABE SI RESOLVERSE POR EL BASKET-BALL POR LA NATACION O EL WATER POLO; HASTA QUE FINALMENTE REUNE A TODOS SUS POLOLOS PARA FORMAR UN TEAM DE FOOT-BALL...

DE MEXICO Un poco de la vida Mexicana

por ALEJANDRO SUX

Maxilares de la época cuatermaria.— Lo que le puede ocurrir a los padres jesuítas del Colegio de Mascarones.—La Ciencia ha echado sobre el mundo una ola de incredulidad.—Las actividades literarias de Eduardo Zamacois en México.— Consecuencias sociológicas disparatadas y peligrosas. ¡No! señor Zamacois.— México es el centinela de toda una raza...

(ESPECIAL PAR A "LA NACION")

MEXICO, Enero de 1926.

¿Quiénes fueron los primeros habitantes de México?

Esta pregunta la hace un importante periódico matutino al comentar el hallazgo de maxilares humanos a una profundidad de ciento sesenta y un metros.

Resulta que los huesos en cuestión salieron a la luz del día, hace la friolera de veinte años, y a consecuencia de una perforación de pozos petrolíferos cavados en el seno del Valle de México. El que nos revela esta estupenda maravilla etnográfica, es el ingeniero don Rafael de la Cerda, que está dejando reproducir y comentar su magistral estudio técnico sobre el petróleo en el antiguo Anahuac.

Las tales mandíbulas fueron a parar a manos de padres jesuítas del Colegio de Mascarones, porque estos señores estuvieron, precisamente, el día en que un hermoso "geiser" de agua y aceite, surgió de las entrañas de la tierra.

La noticia periodística es escueta y poco clara. ¡La época cuaternaria! ¿Quiere decirme el inexperto buscador de novedades en qué época vivimos? ¡Pues, en la cuaternaria! Todo lo cual no quita importancia al hecho de que el petróleo aguachento del Valle de México, pueda arrojar una colección de dientes y muelas perfectamente engarzados en su natural elemento, extraída de ciento y tantos metros de profundidad, porque ello corregiría la idea ya aceptada de que los habitantes primitivos de México son descendientes de tribus asiáticas que pasaron el Estrecho de Bêring en busca de climas más clementes que los de Siberia.

Si algún día se llega a probar que en el Valle de México había hombres en el principio de nuestra época, las ciencias etnográfica y etnológica tendrán que rectificar gran parte de sus principios respecto de los orígenes de la Humanidad, y en particular, de cada una de las razas que pueblan nuestro planeta. Si esto ocurre, los padres jesuítas del Colegio de Mascarones, tendrán que rendir cuentas a Dios por haber atribuído, con esas mandíbulas inoportunas, a la revisión de gran parte de su labor creadora. ¡Como si el Supremo Hacedor no tuviera ya en qué entretenerse con la ola de incredulidad que ha echado la Ciencia sobre el mundo!

Eduardo Zamacois publica un artículo en El Universal que titula "México o la Muerte", en el cual, después de contarnos unos recuerdos de Grand Guignol y relatarnos una escena de manicomio de la cual fué actor presencial, saca consecuencias sociológicas disparatadas y peligrosas.

1.o. — Una mujer y un hombre, en un momento de aberración, so pretexto de "spleen", se juegan la vida a los dados; el marido pierde y da la pistola a su esposa para "que se cobre"; la esposa coge el arma, y, tranquilamente, mata a su compañero. Los jueces de aquí, indigestados con libros europeos de frenología, de patología, de psicología y criminología científicas, resuelven que la mujer cometió el delito en un momento de inconsciencia y... la absuelven.

2.o.— Que durante una comida que un grupo de personalidades militares y civiles, — (entre ellas el Licenciado Alesio Robles, refinado émulo de Jean Lorrain y culto discípulo de Oscar Wilde) — daban en honor de Zamacois, el anfitrión propuso dejar en el ánimo del invitado, una impresión imperecedera sobre el valor de los mexicanos. Se resolvió que cada dos invitados se jugara la vida a "cara o cruz", tirando una moneda al aire; el que perdiese iría a ejecutarse en el jardín. La proposición se recibió con serenidad... Y si no interviene la persuasiva palabra de Robles y las protestas enérgicas de Zamacois, allí se hubiese repetido en gran escala, la escena anterior.

Estas "cosas" no son excepcionales en México. En dos meses y medio que habito en él, he tenido noticias por los diarios, de una verdadera serie de dramas, en los cuales quedó probado el desdén que el mexicano tiene por la vida, por la suya como por la de sus semejantes. Hace apenas unos días, un niño de trece años se pegó un tiro en la cabeza, para "probar a la criada que era un hombre"; no hace mucho más de una semana, dos campesinos apostaron a que no se cortaban la cabeza de un solo machetazo, y uno de ellos... se la cortó al otro!

Zamacois, con el evidente deseo de agradar a sus lectores mexicanos, alaba esta incalificable insensibilidad vital, ensalza el valor negativo de los matones y de los suicidas, quema incienso en honor de esa **virtud espartana**, y agrega que pondrá punto final a la querella entre el Norte sajón y el Sur latino, porque México siendo **"la muerte", puede ser "la vida" de toda la América de habla española.**

No, señor Zamacois. La primera condición que exige la existencia de una colectividad, cualquiera que sea, desde la familia hasta la nación, es la solidaridad. Si los miembros de una colectividad destruyen porque sí, a uno o más de sus miembros no podrá decirse que ello contribuirá a vigorizarla, a hacerla más apta para luchar contra sus enemigos, a contribuír a su engrandecimiento y a su prosperidad. Si los miembros de una colectividad se destruyen a sí mismos, so pretextos distintos, o sin pretextos de ningún carácter, se tiene derecho a considerárseles como desertores, como cobardes, como prófugos...

Todo crimen, toda destrucción de vidas humanas, es un atentado contra la familia, contra el Estado, contra la raza, contra la Humanidad...

Este concepto del valor, basado en el desprecio por la vida, es perfectamente falso. ¿Qué méritos hay en desprenderse de algo que no tiene ante nuestros ojos, importancia alguna? ¿Qué demostración de coraje puede haber en arriesgar lo que se desprecia? En cambio, el hombre civilizado, consciente de su misión, de su deber, de sus obligaciones para con sus semejantes, el hombre que hace de su existencia un apostolado, un poema o simplemente un espectáculo armónico, sabe todo el precio que tiene su vida, y no la expone, no la arriesga, no la juega si no por motivos que lo merezcan: defensa propia y de los suyos, defensa de lo que él considere su honor, defensa de su patria, de sus ideales, de su propiedad...

¿Quién tiene más valor? ¿El jugador que ha puesto sobre el tapete verde una ínfima parte de su fortuna, o el que la ha puesto toda? ¿El que pone una prenda usada, que tirará a la basura en cualquier momento, o el que deposita las inestimables alhajas de su amada?

El amor propio masculino, cuando no está enfrenado por una rienda de civilización, se exacerba hasta la locura. Pero el amor p pio no tiene nada que ver c valor. Porque, en el fondo, ficamente, se necesita más para vivir, que para morir. Un nuto es suficiente para resolver primero... ¡y no se sabe cu para lo segundo!

Precisamente porque Méxic ne una ingrata, noble, bella y rosa misión que cumplir en el C tinente, no tiene derecho a darse. México es un centinela toda una raza... ¿Es que tie el triste valor de abandonar to?... Y una nación renuncia misión, deserta su lugar, tr a los que en ella pusieron su fianza, cuando se aniquila v tariamente, cuando permite las fuerzas vitales que la co nen, se anulen, cuando tolera sus hombres se maten, o para probar que son hombres hombres prueban que lo son, do, trabajando, triunfando en da, los pueblos, sobreviviéndose razas, manteniéndose, desarrollándose... Las progresando, adelantando, en consideración, en prestigio fuerza moral y material... ¡C se puede lograr todo esto unidades humanas que la ponen, desprecian la vida, el resumen y la razón de ser lo otro?

La palabra de Vida, la pal Progreso, la palabra de Civi no es Muerte, no es valor, amor propio. La palabra hará grandes ante los demás nos ante nosotros, se llama ridad.

HABANOS SELECTOS ¢80
HABANOS XXXX ¢60
Yo Fumo
Reina Victoria

DE ESPAÑA Muerte y transfiguración

por AUGUSTO D'HALMAR

"No es posible conservar siempre en el corazón una víbora que se alimenta de uno mismo".— Nadie por grande o pequeño que sea, puede perderse si no es por sus propias manos. —Contrariamente a la alegría el dolor no lleva careta.— El misterio de la vida es sufrir. —En la vida como en el arte el estado de rebeldía cierra los canales del alma y no deja entrar los consuelos del cielo

(ESPECIAL PAR A "LA NACION")

MADRID, Enero de 1926.

Es con una impresión de conmovido respeto, pocas veces inspirado por los libros de los hombres y casi ninguna por los hombres de los libros, que he puesto el póstumo de Wilde (1) junto a Marco Aurelio y a San Francisco, mis dos más íntimas lecturas. No creí ciertamente que la vida del César romano, la del mínimo de Asís y la del smart celta, pudieran componer un tríptico de amor, en los comienzos el promedio, y al final, de estos dos mil años que dura nuestra civilización, y mucho menos que los "Pensamientos" y las "Florecillas", formaran trilogía de humildad con esta "Tragedia de mi Vida"; pero está visto que el dolor es eterno e infinito para contenerlo el corazón humano.

Ahora se trata de concentrar mis impresiones de este libro, y volviendo casi transparente mi temperamento, de hacerlas pasar a través, con la mayor intensidad posible. Es como una pequeña lente que yo tuviese en mi mano y contra el sol para enfocar todo su fuego y su luz en el papel. Si los renglones alumbran y si arde el espíritu del lector, se habrá operado el milagro.

Oigamos, pues, al gran poeta inglés, en esa su larga epístola escrita desde el penal de Reading—donde también concibió su "Balada",—a su funesto amigo Lord Alfredo Douglas. Este vive, aunque en vida haya caído sobre él una tumba más abrumadora y perdurable que las pirámides de los Faraones. Aquél ha muerto hará un cuarto de siglo este año y hoy renace de entre los muertos, en el día de la Resurrección del Alma, para el ejemplo y la veneracion de aquellos mismos que tan crueles le fueron.

Y el resultado de todo esto,—dice Wilde, después de haber expuesto sus quejas en 133 páginas, las más sinceras y apasionadas en que un escritor haya conseguido perpetuar el latido efímero de su corazon,—el resultado es que aún tengo que perdonarte. No escribo esta carta para llevar amargura a tu corazón, sino para arrojarla del mío. Por mí mismo he de perdonarte. No es posible conservar siempre en el corazón una víbora que se alimenta de uno mismo, y levantarse cada noche para sembrar espinas en el jardín del alma. Pero ahora que me hallo sumido en la degradación y la vergüenza, mi perdón ha de significar mucho más para tí. Yo no puedo dejarte marchar a través de la vida, llevando el corazón abrumado por la carga de haber destruído a un hombre como yo. Necesito decirme que nadie, por grande o pequeño que sea, puede perderse si no es opr sus propias manos. Por muy terrible que haya sido lo que me ha hecho el mundo más terrible ha sido lo que yo mismo me he hecho.

Yo era una encarnacion del arte y la cultura de mi época; poseía el genio un nombre ilustre, una elevada posición social, la fama, el esplendor, la audacia intelectual. Yo he hecho del arte una filosofía y de la filosofía un arte, e incluso a la verdad le impuse el artificio y mostré que verdad y artificio son únicamente aspectos intelectuales.

Para mí el arte fué una realidad superior, y la vida una forma de la ficción. Pero me dejé arrastrar a dilatados períodos de un bienestar sensual y vacío. Olvidé que la más íntima de las acciones cotidianas forma o destruye el carácter.

Ya van casi dos años que estoy en el calabozo. Más, así como a ratos hacíame feliz la idea de que mis sufrimientos no tendrían fin, no podía soportar el pensar que no tuviesen significación. Ahora descubro yo en mí mismo algo recóndito que me dice que nada en el mundo carece de sentido, y menos aún el sufrimiento. Y este algo que así me habla y se halla profundamente enterrado en mí, como un tesoro en un campo, es la humildad. Es lo último y lo mejor que en mí queda, el término más distante que he podido alcanzar, el punto de partida de una nueva evolución. Ha brotado por entero dentro de mí, y esto me dice que ha llegado en el momento más justo. No podía haber venido antes, ni tampoco después.

Es la más singular de todas las cosas: no es posible regalarla, ni recibirla como regalo. Para adquirirla es forzoso desposeerse de cuanto se posee. Y sólo sabe uno que la tiene después de haberlo perdido todo.

Ahora que tengo la convicción de poseerla veo clara y distintamente lo que me cumple hacer, lo que necesariamente he de hacer. Y no me refiero a ninguna ley externa ni precepto. Soy bastante más individualista que antes. Fuera de lo que uno mismo lleva en sí, todo me parece carecer en absoluto de valor, Mi naturaleza busca un nuevo modo de realizarse personalmente. Esto es lo único que me ocupa. Y lo primero que he de hacer, es librarme de todo sentimiento de amargura para con el mundo.

Carezco de abrigo. Y sin embargo, soy perfectamente sincero al afirmar que antes que a abandonar esta prisión con rencor contra la humanidad, preferiría ir mendigando mi pan de puerta en puerta.

Me daría completamente igual, siempre que en mi corazón se abrigase el amor. Las cosas exteriores de la vida me parecen ahora carecer por completo de importancia Con esto puedes ver cuán lejos he ido ya en el camino del individualismo o, mejor dicho, he de ir poco a poco, pues la jornada es larga y 'mi camino está sembrado de espinas''.

Quien verdaderamente abriga en sí el amor encuentra amor para consigo. Son muchas las cosas que se presentan ante mí. Y todo ha de salir de mí mismo. Ni la religión, ni la moral, ni la razón pueden prestarme auxilio.

La moral no puede ayudarme. Soy por esencia antinomista y formo parte de aquellos para quienes no rezan las reglas sino la excepción. Más, a la [illegible] comprendo que lo que uno hace no es nunca, nocivo, comprendo que el mal puede existir en aquello que uno va siendo.

La religión no puede ayudarme. Como la mayoría de los que buscan su cielo en esta tierra, yo he hallado en ella por igual la belleza del cielo y los horrores del infierno. Cuando pienso en la religión, es preciso que yo mismo cree sus símbolos. Si no me es dado hallar en mí su secreto, jamás lo encontraré, y si ya no lo tengo jamás lo volveré a tener.

La razón no puede ayudarme. Me dice que aquellas leyes de que fuí víctima son injustas y han sido vulneradas. Más, de algún modo habré de componérmelas para que ambas cosas sean para mí justas y buenas. E, igual que en el arte sólo se preocupa uno de lo que es un objeto determinado en un determinado momento, así sucede con la evolución ética del carácter. Mi tarea consiste, pues, en hacer que cuanto me ha sucedido me sea beneficioso.

Todos estos sufrimientos es preciso que los transforme en etapas del espíritu. Ni una sola degradación corporal he de dejar de intentar convertir en un ascenso espiritual.

Yo quiero poder llegar a decir que mi vida tuvo dos momentos decisivos: cuando mi padre me envió a Oxford, y cuando la sociedad me mandó a la cárcel. Quiero decir con ello, que habré sido un hijo tan característico de mi tiempo que he trocado en malo lo bueno de mi vida y lo malo en bueno.

Y mientras, poco importa lo que puedan decir. Lo esencial es absorber en mí todo cuanto se me ha hecho, convertido en una parte de mí mismo. El mayor de los vicios es la ligereza. Todo lo que llega hasta la conciencia es justo.

Al principio de mi reclusión hubo quien me aconsejó que intentara olvidar quien era. No, por que tan sólo dándome cuenta de lo que soy he podido hallar algún consuelo. Hay quien me aconseja que, en cuanto sea puesto en libertad, procure olvidar que he estado en la cárcel. No, porque sé que esto sería igualmente fatal pues toda mi vida me sentiría perseguido por un insoportable sentimiento de vergüenza, y todo lo creado: la belleza del sol y de la luna, el cortejo de las estaciónes, la armonía del amanecer y el silencio de las noches, todo estaría hollado para mí y perdería su poder cura tivo y su propiedad de esparcir alegría. El lamentar la propia experiencia es como impedir el propio desarrollo; el negar su experiencia es como sellar con una mentira su vida. No es menos que intertar renegar de la propia alma.

Es preciso que yo acepte francamente el haber sido uno de los viles reclusos de una vil prisión. Y, por muy extraño que ello parezca el no avergonzarme de ello es una de las enseñanzas que me he de inculcar.

Es preciso que acepte esto como un castigo: el no avergonzarse de un castigo es igual que el no haberlo sufrido. Y, como ya he dicho en esta carta, ya que a los dioses es difícil contenerlos, y nos castigan lo mismo por lo que en nosotros hay de bueno y de humano que por lo que hay de malo y de perverso, no tengo más remedio que avenirme a ser castigado lo mismo por lo bueno que por lo malo.

Hay muchos hombres que, al ser puestos en libertad, se llevan la cárcel consigo y acaban por arrastrarse en un agujero como desgraciados envenenados hasta morir. Es horrible el verlos reducidos a tal extremo e injusto, terriblemente injusto, que a ello les impulse la sociedad. La sociedad se arroga el derecho de infligir al individuo terribles castigos, pero también posee el vicio supremo de la ligereza, no llega a comprender la verdad de lo que hace. Al hombre que ya ha cumplido su condena, lo abandona a sí mismo o sea que se desinteresa de él, justo en el momento en que más estrecho es el deber que para con él tiene. Se avergüenza verdaderamente de su propia obra, y evita a aquellos a quienes ha castigado como se huye de un acreedor a quien no se puede pagar. Yo puedo pretender a que, así como me represento lo que he sufrido, la sociedad se represente cuanto me ha hecho, y a que no quede ni en ella ni en mí, ninguna clase de odio.

Claro es que sé que las cosas han de ser para mí mucho más difíciles que para otros. Los pobres ladrones y vagabundos que aquí se hallan recluídos conmigo son más felices que yo. El espacio que presenció sus delitos en una ciudad gris o en un campo verde, es muy reducido; para dar con seres que nada sepan de ellos no necesitan recorrer más tierra que la que cruza el vuelo de un pájaro desde el anochecer hasta el alba. En cambio, para mí, a cualquier sitio donde yo vaya, veré mi nombre escrito en las rocas con letras de bronce.

Y aunque la vida fuese un problema para mí, yo también a la vez soy un problema para la vida. Será preciso que las gentes busquen el medio de comportase conmigo, y expresen con éste su juicio respecto a ellas mismas y a mí.

Después, he de aprender también a ser feliz. Antes creía serlo o creía saberlo instintivamente. Como se llena una copa de vino hasta los bordes, colmé yo mi vida de placeres. Ahora me acerco a la vida con visión completamente nueva y con frecuencia habrá de ser harto difícil concebir tan sólo la felicidad. Recuerdo como Dante sitúa en las profundidades del infierno a los que se obstinan en vivir en la tristeza. Y tampoco podía yo comprender que el mismo que dijo que "el dolor nos vuelve a unir a Dios'', pudiera mostrarse tan duro para aquellos que bogaban en los éxtasis de la melancolía. No podía yo sospechar que esto habría de constituir una de las mayores tentaciones de mi vida.

Necesito aprender a [illegible] de las cosas y a ser feliz.

Son tantas las cosas que se me presentan por hacer, que consideraría como una tragedia tenerme que morir antes de haber realizado siquiera una pequeña parte. Advierto más prosibililidades en el Arte y en la Vida. Anhelo vivir para poder investigar un mundo que se me aparece casi nuevo. ¿Quieres saber cuál es? Fácil te es adivinarlo: Aquel en el cual últimamente he vivido, o sea el dolor y todo lo que él enseña.

Ahora comprendo que el dolor que es la más noble emoción de que es capaz el hombre, es a un tiempo el modelo más original y la piedra de toque del gran arte. Con arreglo a lo que siempre busca el artista. ésa es la forma de vida en la cual el cuerpo y el alma se hallan fundidos e inseparables, en la que lo exterior expresa lo interior que por él se exterioriza.

Contrariamente a la alegría, el dolor no lleva careta. En arte, la verdad consiste en la concordancia que un objeto guarda consigo mismo; en que lo externo se convierte en expresión de lo interno, el alma en carne, y en que el cuerpo se halla animado por el espíritu. Y por eso no hay verdad comparable a la del dolor. Hay veces en que me parece ser la única verdad. Y lo demás, fantasías de la vista o del deseo, nacidas para cegar a aquella y saciar a éste. Pero los mundos están hechos con dolor, y sin dolor no puede verificarse, ni el nacimiento de un niño ni el de una estrella.

Y hay todavía más: el dolor tiene en sí una realidad extraordinariamente intensa. Ya he dicho que yo había sido una encarnación del arte y la cultura de mi siglo. En esta mansión del dolor no hay ningún miserable, ninguno de mis compañeros, que no encarne todo el misterio de la vida. Porque el misterio de la vida es el sufrir. Se halla oculto trás todo lo demás.

Ahora creo que el amor, sea cual fuere su calidad, es la única explicación plausible para la inmensa cantidad de dolor que hay en el mundo. No puedo concebir otra explicación, y tengo el convencimiento de que tampoco puede haberla. El placer para el cuerpo hermoso; para la belleza del alma, el dolor.

Al decir que me hallo fir convencido de ello, mis encierran demasiado orgullo tros pensamientos pertenecen eternidad, pero nosotros mos lentamente a través de Y no necesito insistir acerca lentitud con que transcurre po para los que estamos en la

Quizá a mis amigos les el creerlo: más fácil le en su vida de libertad, enseñanzas de la humildad, a que comience el día fre rodillas el suelo de mi celda que la vida de la cárcel numerables privaciones y nes, le hace a uno rebelde. terrible es que, en lugar a uno el corazón—pues los nes están hechos para eso, los rompan—se lo convierte en piedra. Y quien se halla tado de rebeldía no puede de la gracia, pues en la vida en el arte el estado de rebeldía rra los canales del alma y entrar los consuelos del c

No lamento ni un instante ber vivido para el placer; él intensamente, cual debe todo lo que se hace. Más nuar esa vida habría sido vocación, pues entonces mi biera quedado incompleta y ciso seguir avanzando. Como tural todo esto se halla en mi arte y me proyecta exterior.

No podía ser de otro modo da momento aislado de la uno es aquello que será, que aquello que ya ha sido. es un símbolo, porque el hombre bién lo es.

Así, pues, tal cual debiera plirse las escrituras" en sión y Muerte, en esta sión, el poeta debía también zar por ese último dolor que se llama agonía, su transfiguración. Se libertó de la cárcel París, en 1900 apenas [illegible] pués de su liberación [illegible] Pero no agreguemos palabras a las plenas de vida [illegible] de galvanizarnos espiritualmente saludemos muy bajo su memoria mo hizo aquel desconocido dres, al verle cruzar entre los forzados.

---

(1) Obra cuya publicación está prohibida en Inglaterra hasta 1960 y que ha sido vertida vibrantemente al castellano por Margarita Nelken. Biblioteca Nueva, Madrid 1925.

NADA SE ESCAPA

de los efectos fulminantes del BLACK FLAG.

BLACK FLAG
BLACK FLAG
BLACK FLAG
PROPAGANDA "LA NACION"

Moscas, mosquitos, chinches, baratas, pulgas, cucarachas, polillas, etc.

DISTRIBUIDORES: MORELL y ARBATT

ESTADO 91 —:— CASILLA 2442

ROSS' SOAP
THE SYDNEY ROSS CO.

Un Buen Jabón

es indispensable para que el baño produzca esa grata sensación de limpieza y frescura.

Por su pureza, por su exquisito perfume, por sus cualidades higiénicas, el jabón favorito en millares de hogares entre las personas de buen gusto es el

JABÓN DE ROSS
Certificado Puro

THE SYDNEY ROSS CO.
NEWARK, N.J.
Químicos-Perfumistas

LA TRAGICA SOMBRA DE MAXIMILIANO

La majestad y el reposo de Miramar, nido de ensueños imperiales.— La seducción funesta de la Archiduquesa Carlota.— El pacto de Francisco José.— El espectro decrépito del falso Emperador

(Crónicas exclusivas para "La Nación". —Texto de Agustín Loera y Chávez.— Fotografía de Exequiel A. Tostado).

MIRAMAR, Setiembre 28 de 1925.

LA MAJESTAD Y EL REPOSO DE MIRAMAR

En el fondo del apacible Adriático—mar de azules ensueños y de caricias paganas—sobre una costa áspera y tranquila y en medio de las tortuosas desgarraduras del Véneto y de las altiveces simétricas de Istria, se levanta coqueto y solitario el Castillo de Miramar, que en días preñados de ilusiones hizo construir Maximiliano, el blondo y romántico Archiduque, la flor más exquisita de la Casa de Austria.

Surge el palacio de un robusto peñón dócil a los trabajos del ingenio y sumiso al cultivo de las plantas, como un espléndido mirador cuajado de agaves y sombreado por rítmicas palmeras, desde el cual la mirada, ambiciosa de horizontes, tiene indefinidas perspectivas y crepúsculos dramáticos mientras el oído se adormece con melancólica inconsciencia al solemne arrullo del mar que bate constante y agorero las pulidas explanadas que un día sombrío vieron partir la caravana imperial abriendo en las aguas venecianas la ruta de la fatalidad. Sobre las pretenciosas cornizas del castillo las águilas mexicanas, soportando la corona imperial, unen con su simbólica apostura el recuerdo de una trágica utopía, en que hubo tanta maldad y tanto orgullo, con el espectáculo de majestad y de reposo que brinda el imponente panorama adriático.

EL NIDO DE ENSUEÑOS IMPERIALES

A este hermoso palacio, apartado de los ruidos mundanos y propicio a las hondas meditaciones y a las dulzuras del amor, trajo el Príncipe Hapsburgo—después de su fracasado gobierno en las Provincias Véneto-lombardas—a su bella y joven consorte, la Princesa Carlota de Bélgica, hija del gran Leopoldo, Rey y unificador de los belgas y reconocida autoridad en el tirante equilibrio de la Europa de mediados del siglo XIX.

Maximiliano hizo construir Miramar con el orgullo de un príncipe mimado y con la táctica que le permitía su autoridad de gran Almirante de la flota austriaca. El castillo tiene, en pequeño, todas las suntuosas dependencias de un palacio real: escalera de honor, salas de recepción, soberbia alcoba nupcial, comedores, biblioteca, habitaciones privadas y de desahogo y espléndida sala del trono. En los tapices de los muebles, sobre los pesados damascos, en las chimeneas historiadas, en los cincelados de puertas y farolas, recoge hoy el águila mexicana los recuerdos de todos los visitantes, sentimentales casi siempre—con la ternura de unos, con la conmiseración de otros—y pocas veces justos y razonados.

Por las suntuosas estancias del castillo, por las grandes explanadas tallidas en la roca y por los hermosos jardines que envuelven el palacio, discurre la sombra doliente del ambicioso Archiduque que cambió este nido de ensueños por un fugaz y caprichoso trono, dejándose aprisionar por las equívocas intrigas del pequeño Napoleón, por las malvadas asechanzas de un hermano soberbio y descastado y por la vanidad de una princesa sagaz y seductora.

EL ESPECTRO DEL ARCHIDUQUE

Cuida hoy Miramar un simpático viejo de tez blanca y ojos azules y tranquilos, de porte distinguido que revela el trato cortesano y de cabeza fina y angulosa admirablemente decorada por una elegante barba partida en dos guedejas, que flotan sobre el pecho ya oprimido por los años y por los tristes recuerdos. Es un anciano eslavo que vió surgir Miramar de los peñones adriáticos, que sirvió a los jóvenes Archiduques en los días de falsa dicha que siguieron al matrimonio de conveniencia, que asistió a las solemnes recepciones con que aturdía su desencanto la insinuante Carlota, que presenció las terribles escenas domésticas en que la imperiosa seducción de la Princesa dominaba la inercia del bello fracasado y fué testigo, en fin, de aquellos días fatales en que Maximiliano puso su vida de mediocre en la ruleta imperial de Napoleón. Se llama Doménico Armic y parece el espectro del Archiduque, ya decrépito.

El viejo criado me ha referido, con voz ahogada por la sincera emoción y con asombrosa exactitud de fechas muchos detalles curiosos de la vida interior de Miramar. El recibió a la gentil pareja a su regreso de Milán terminado el ilusorio gobierno de las provincias italianas; la vió instalarse y vivir en cálida armonía en aquellas habitaciones de mal gusto, dispuestas a manera de camarotes de un navío, hasta aquel decisivo viaje de Max a Viena en que un desliz de sensualidad de Austria, cortó para siempre las relaciones íntimas de los Archiduques; él supo de las contenidas tribulaciones de la inteligente Carlota y de los crónicos ataques de misantropía de Max, él vió llegar a la comisión mexicana que trajo a Miramar un voto y una invitación; él, en fin, en aquella ceremonia en que estuvo presente toda la Casa Real de Austria, detuvo entre sus manos juveniles el dorado candelabro que iluminó, en el momento de la firma, el Pacto de Familia que el trágico Emperador Francisco José fraguó para obligar a Maximiliano a renunciar a todos sus derechos y bienes como el más directo heredero a la corona de Austria-Hungría.

Doménico Armic asistió también a la aceptación del trono que los imperialistas mexicanos ofrecieron al Hapsburgo y al ridículo juramento que en la suntuosa sala del trono se hizo del falso soberano. En la puerta del Castillo el nuevo Emperador se despidió afablemente del fiel criado el 14 de Abril de 1864 y esos mismos pequeños ojos, húmedos e inexpresivos, vieron embarcarse en el coqueto muelle de Miramar a la caravana imperial que salía en la fragata "Novara" surcando el hermoso Adriático y con rumbo a la fatalidad.

—

Conserva hoy Miramar muchos recuerdos mexicanos: sus admirables parques están cuajados de magueyes y de vegetación tropical, sobre los damascos bordados con las águilas aztecas hay retratos de personajes mexicanos.

Por una ley ineludible del destino, las prácticas salvajes del reinado de un Austria, tuvieron sus ecos de tragedia, tres siglos después, en un nieto de Carlos V.

A. L. y Ch.

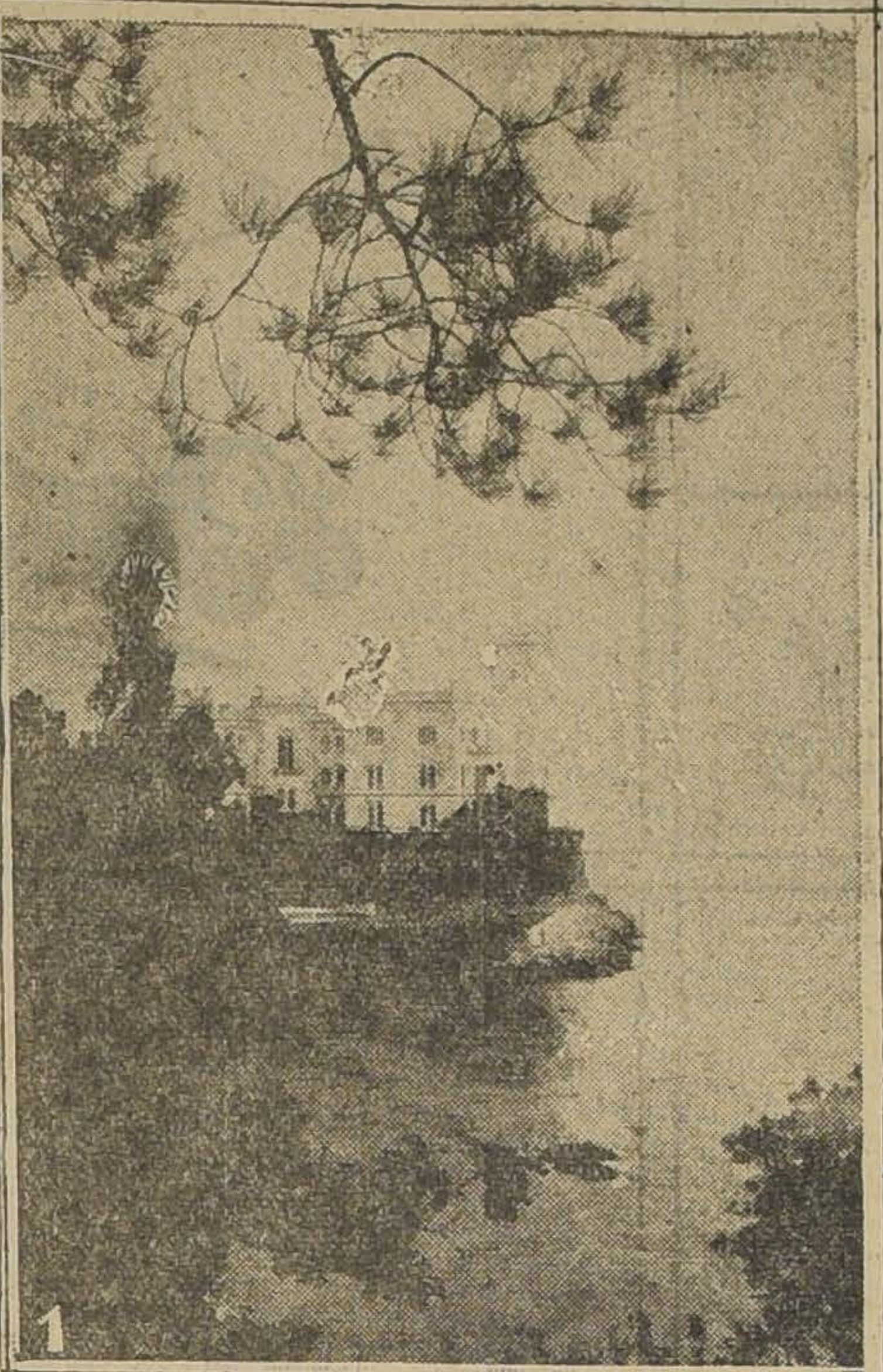

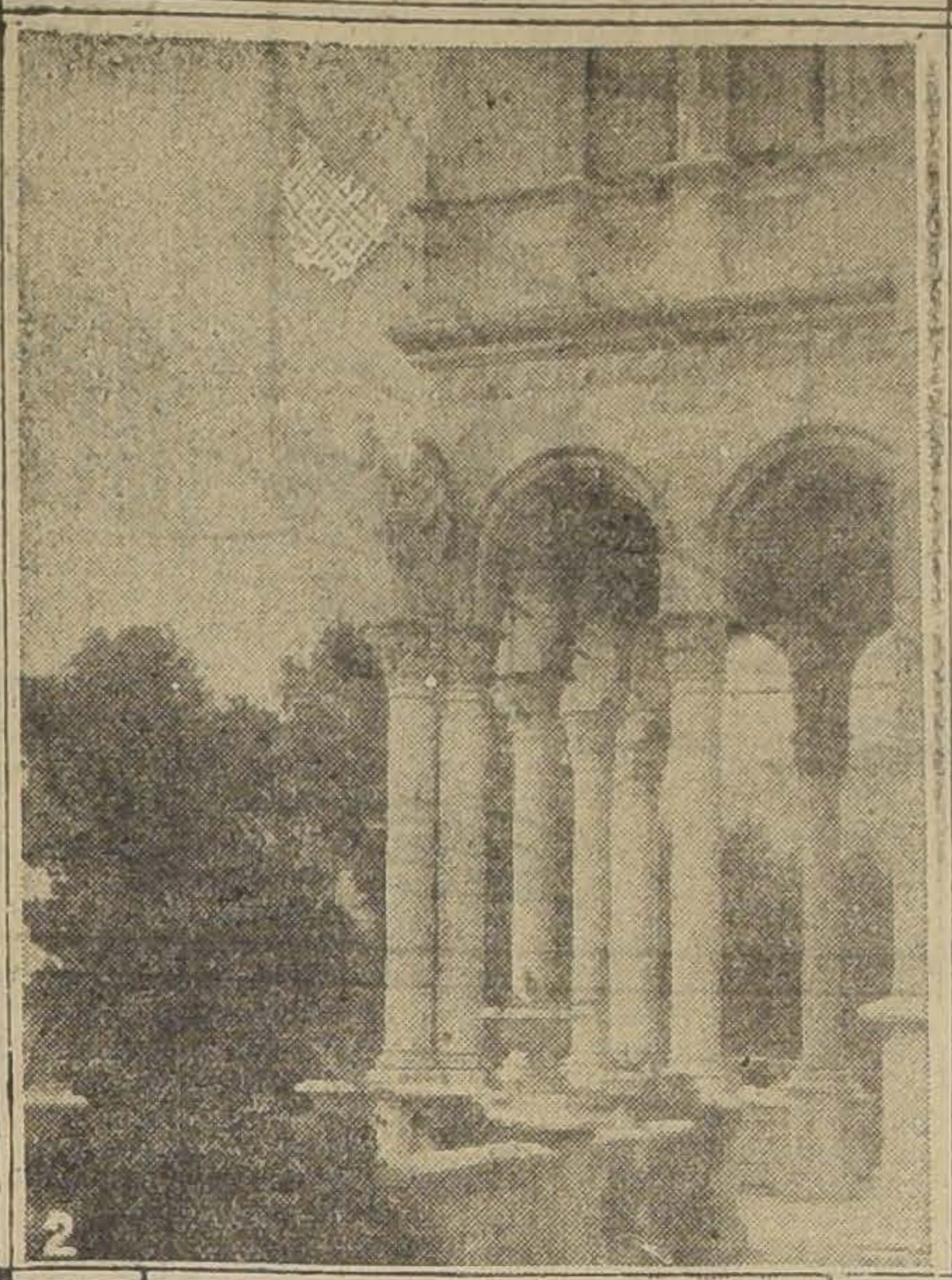

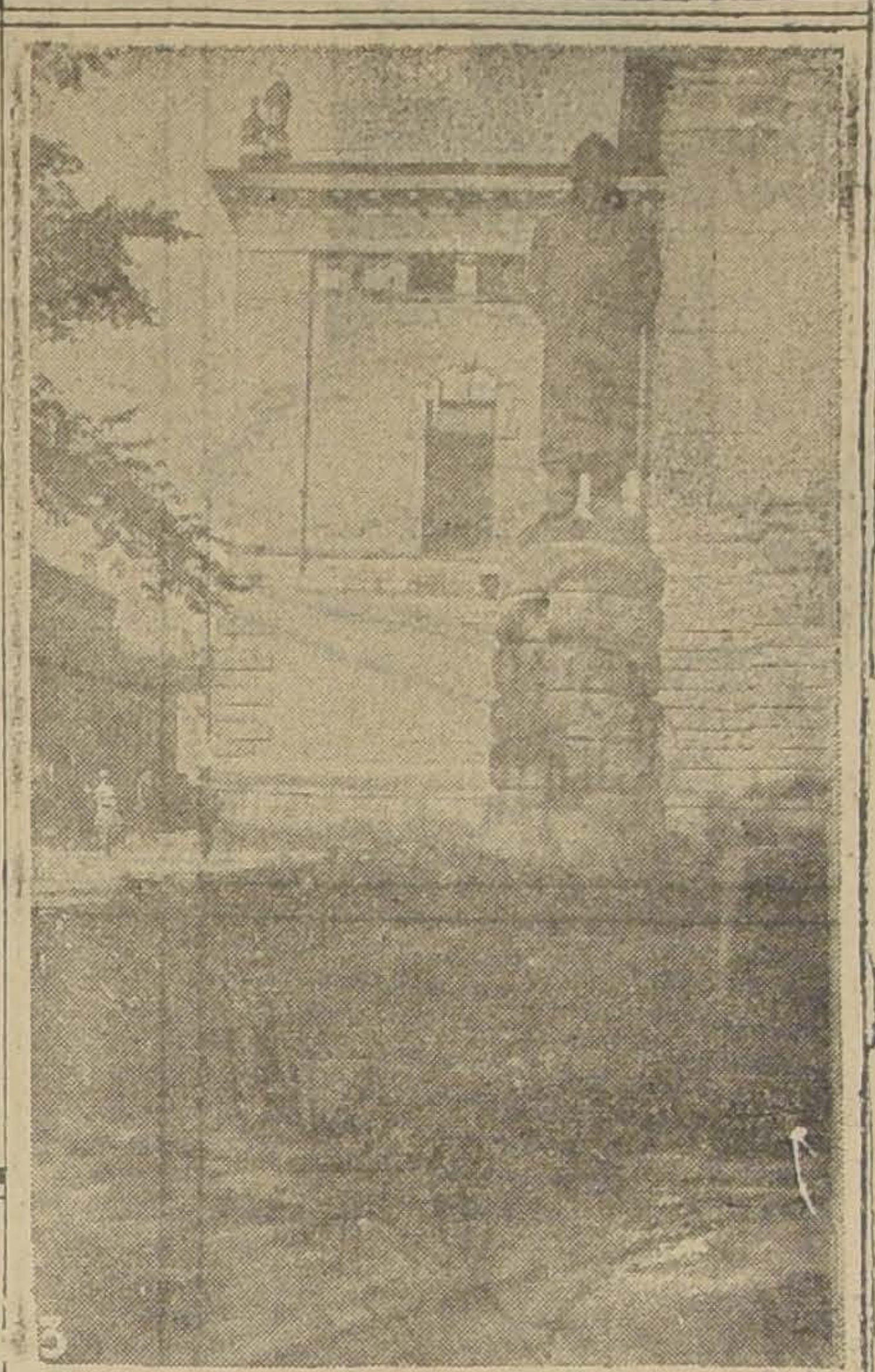

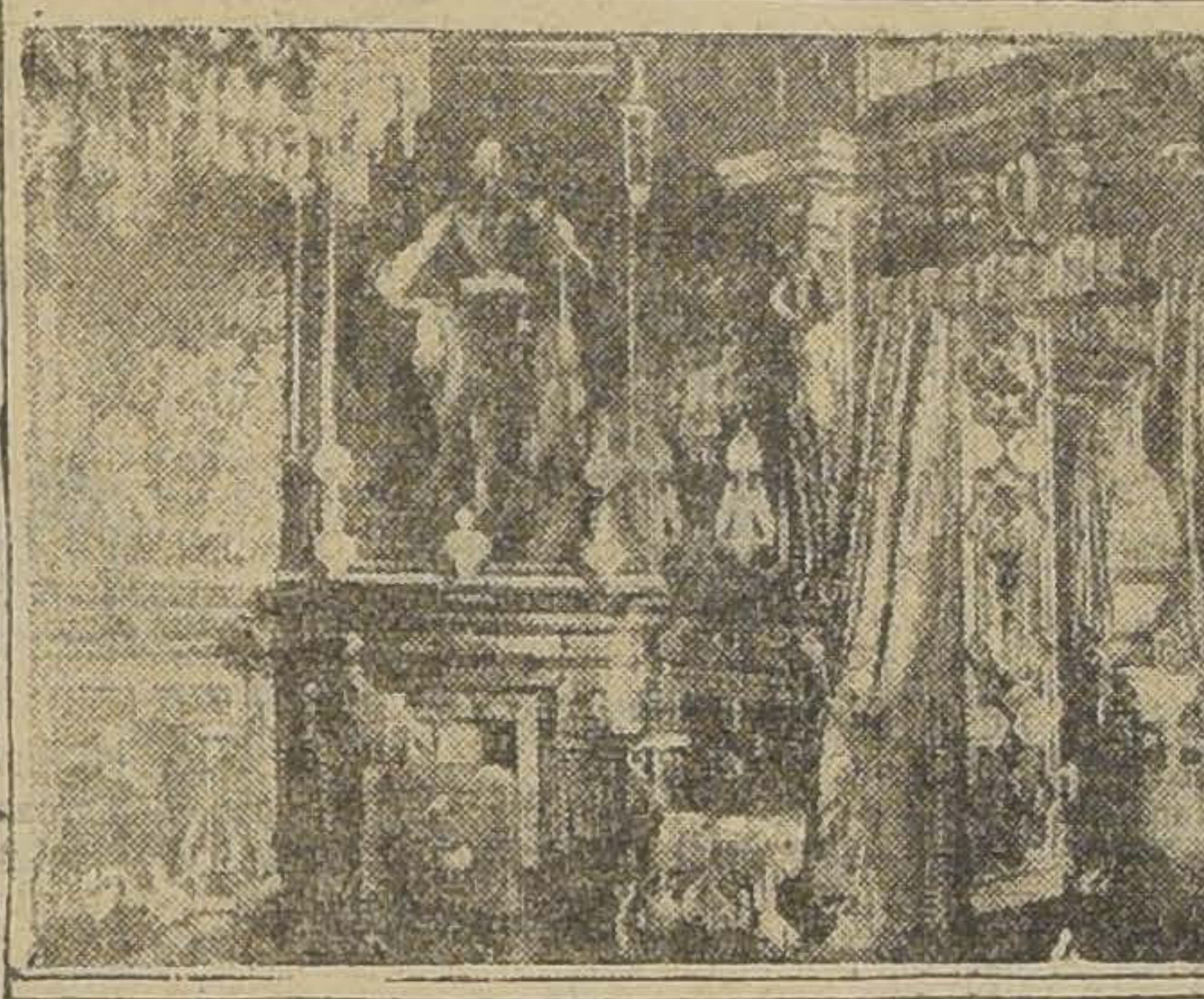

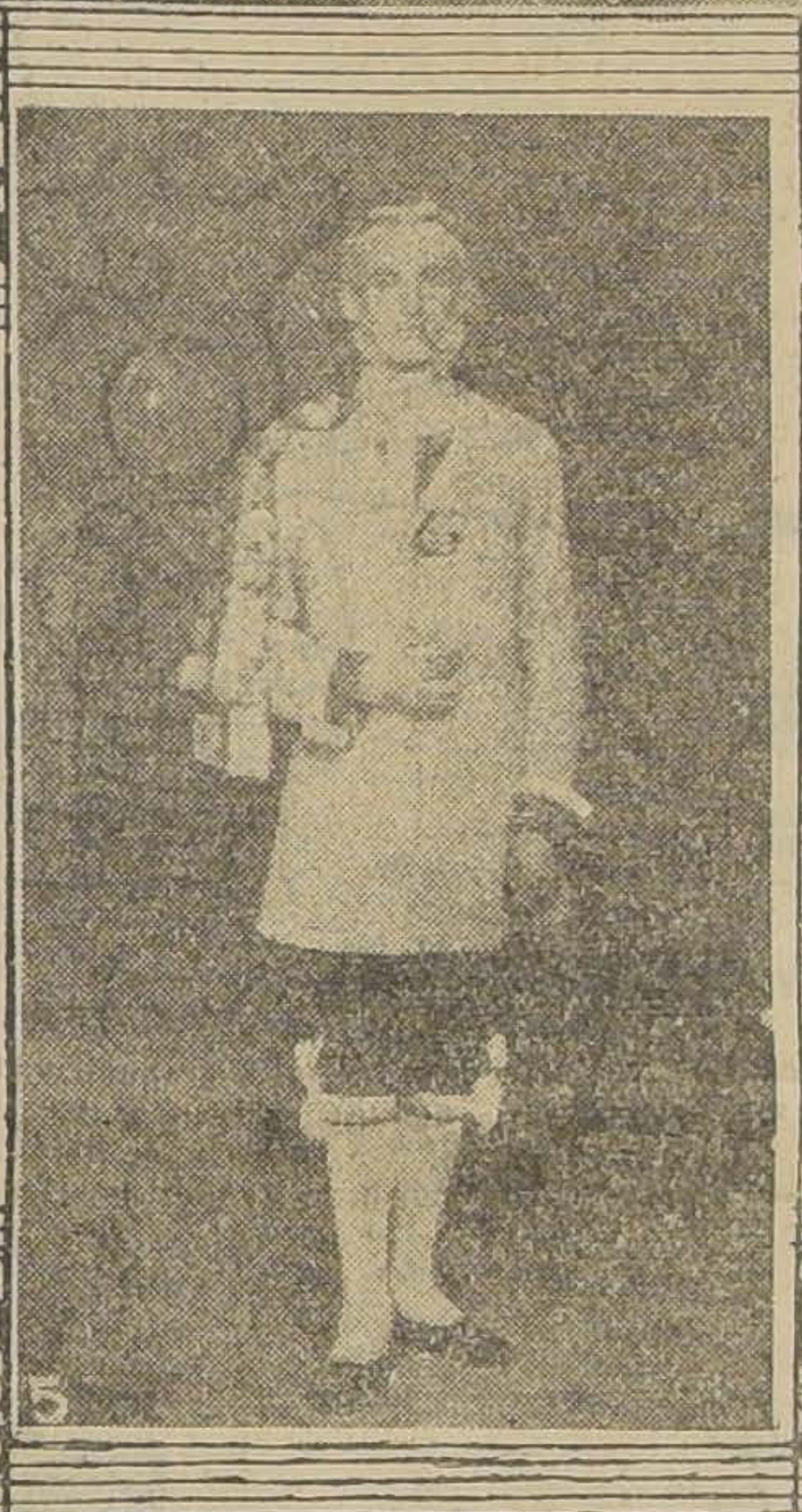

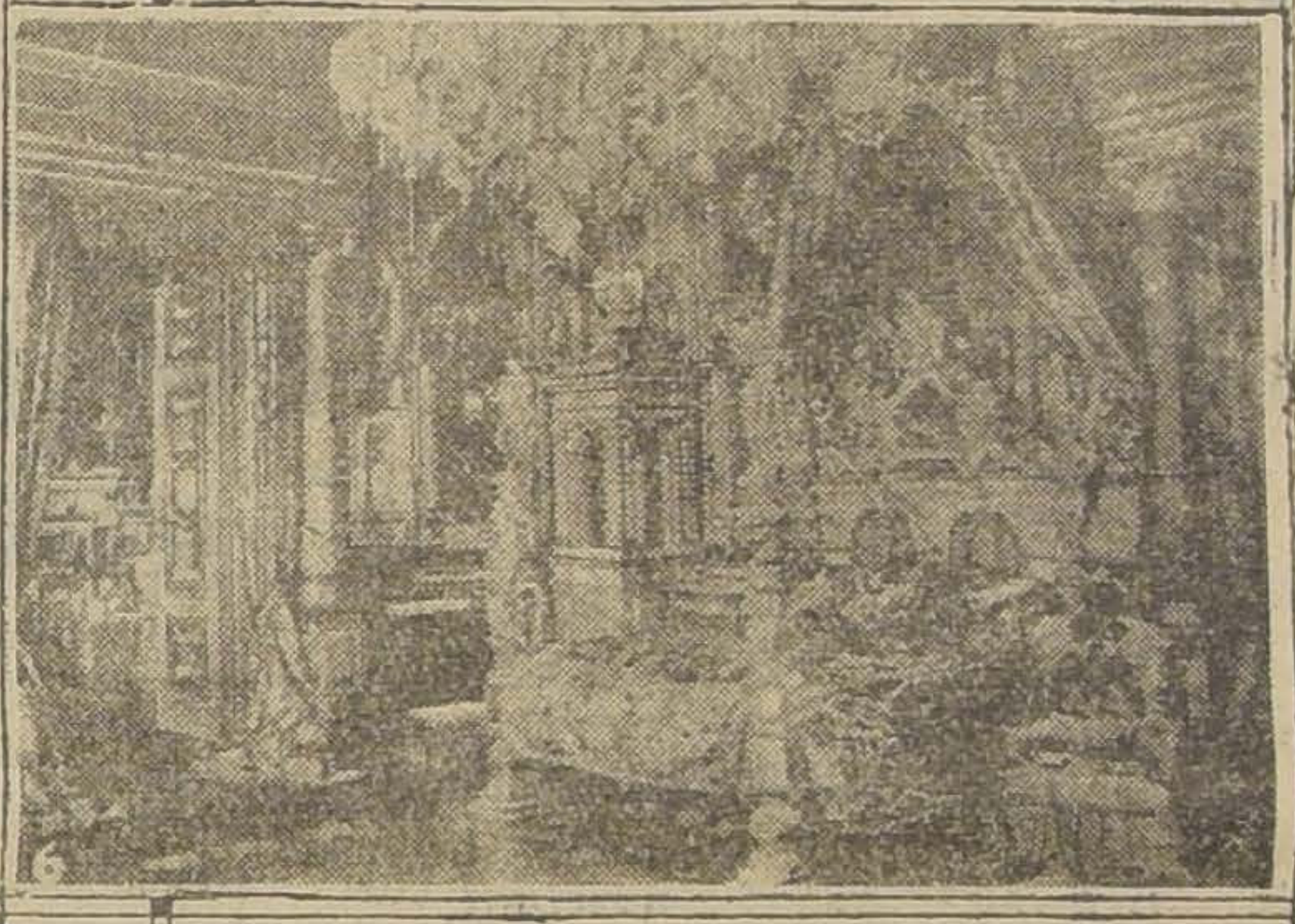

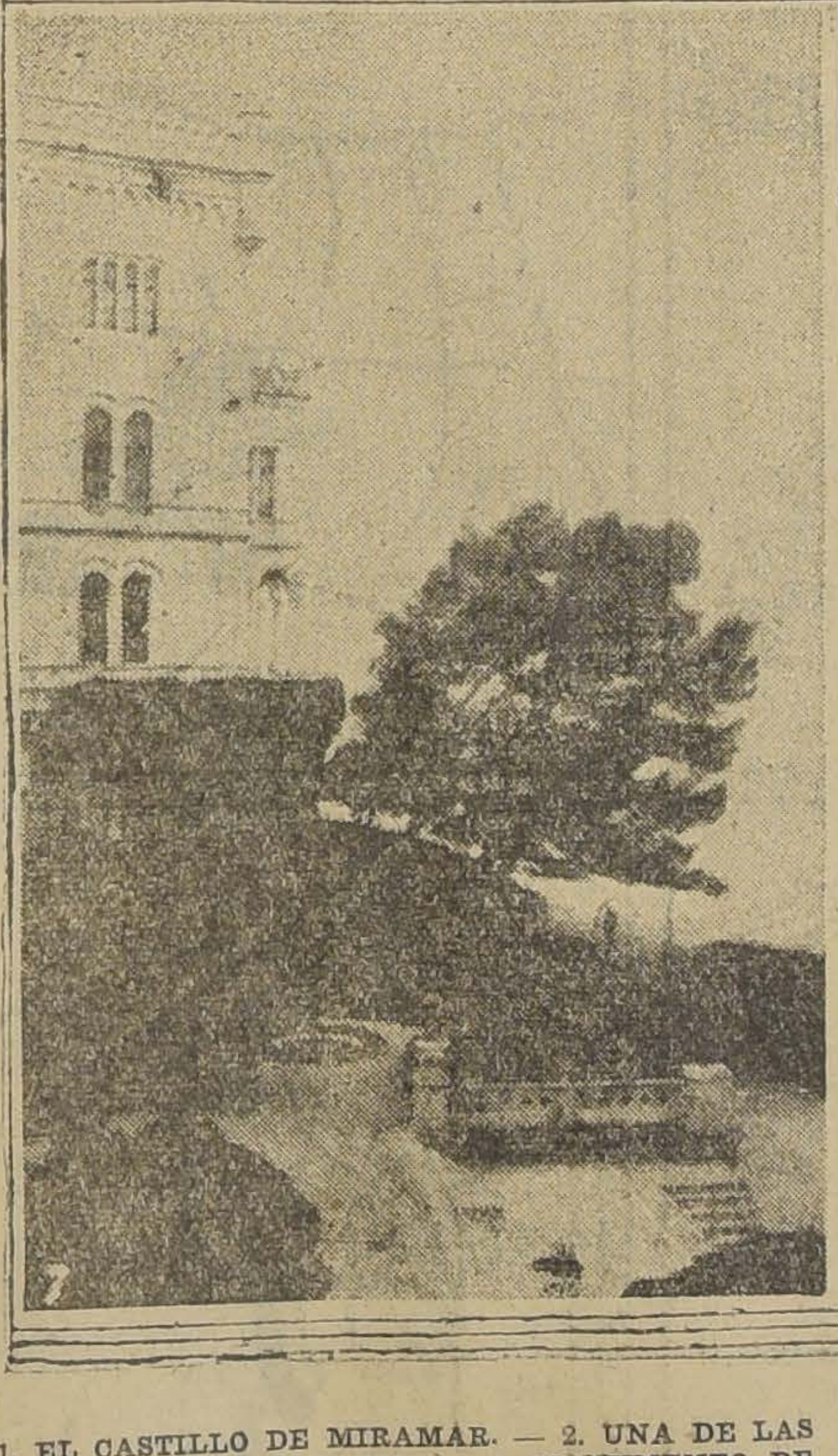

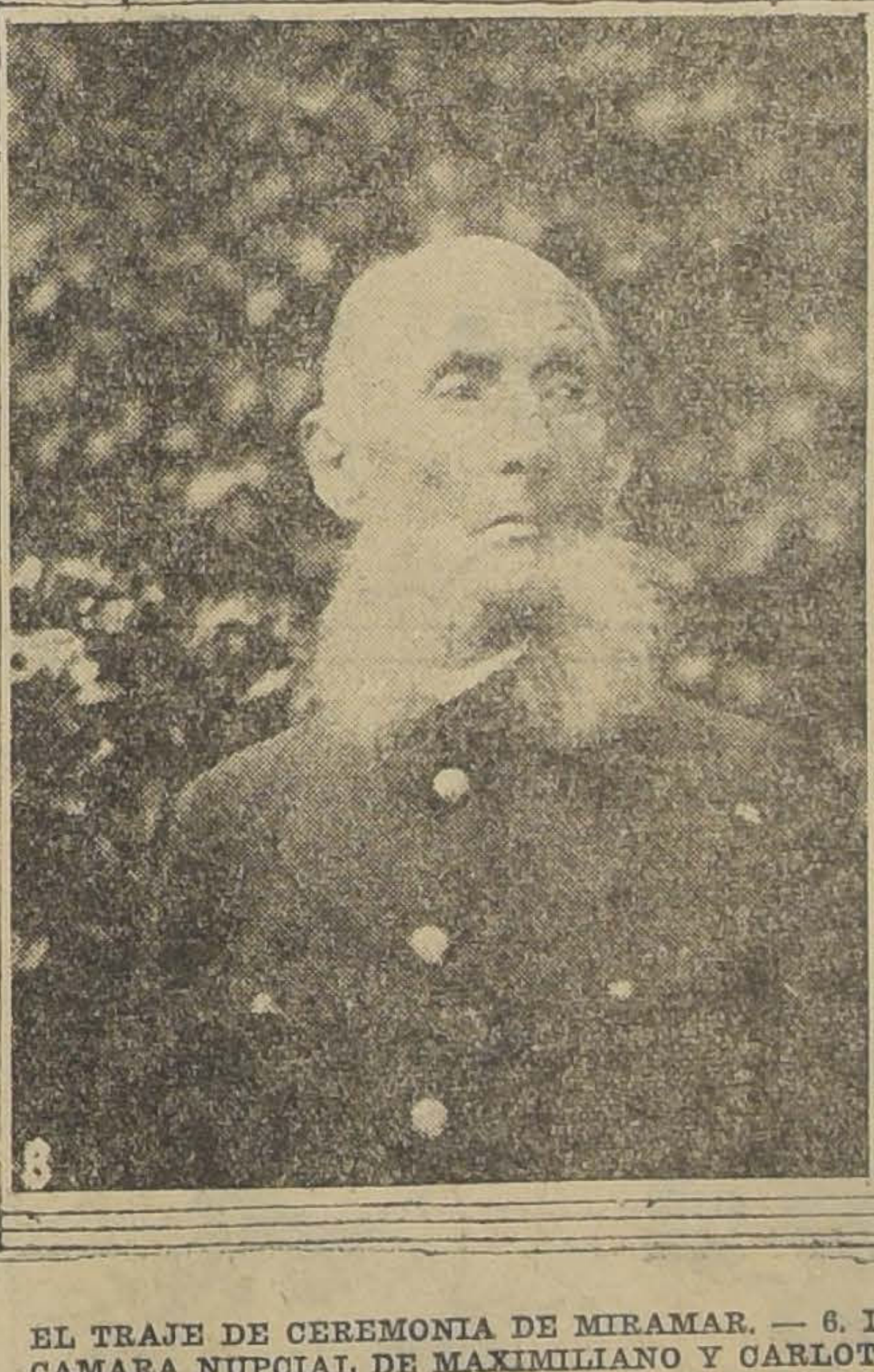

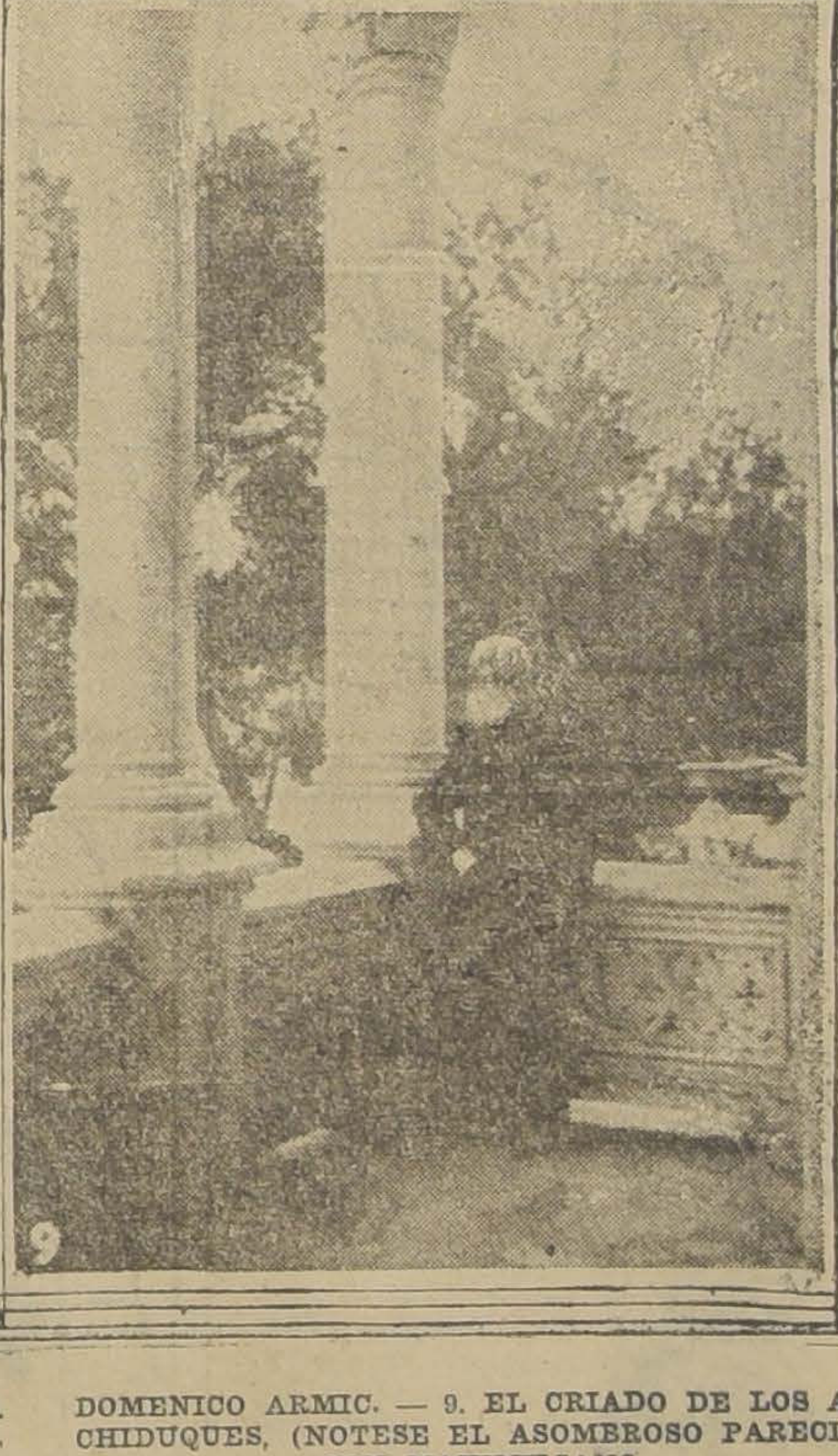

1. EL CASTILLO DE MIRAMAR. — 2. UNA DE LAS TERRAZAS DEL PALACIO. — 3. MONUMENTO DE HENRICK HESEN. — 4. LA SALA DL TRONO. — 5. DOMENICO ARMIC A LA EDAD DE 23 AÑOS CON EL TRAJE DE CEREMONIA DE MIRAMAR. — 6. LA CAMARA NUPCIAL DE MAXIMILIANO Y CARLOTA. —7. MUELLE DE MIRAMAR POR DONDE EMBARCARONSE PARA MEXICO LOS ARCHIDUQUES. — 8. DOMENICO ARMIC. — 9. EL CRIADO DE LOS ARCHIDUQUES, (NOTESE EL ASOMBROSO PARECIDO CON MAXIMILIANO

Transporte de carga por Camión

Desearía hacer contrato de transporte de carga, en Santiago o sus alrededores.

Escribir a

L. CONTE

HUERFANOS N.º 709

VILLARECCO

APOQUINDO

Establecimiento para la Cura Natural de las enfermedades.
Desintoxicación general del organismo.
Tratamiento nuevo en Chile.
Pídanse prospectos a
CASILLA 3550

LAS MODAS DE VERANO

Continúan dándoles a conocer hasta en sus menores detalles la hermosa revista

FAMILIA

Impóngase Ud. del número correspondiente al presente mes, que saldrá a la circulación el

MARTES 26

CHALET

nuevo se arrienda con toda comodidad. Tiene jardín, árboles frutales y garage.

IRARRAZAVAL 541

Verlo de 2 a 4 P. M. Tratar:

MAESTRANZA 675

Farmacéutico

Titulado necesita

DAUBE y Cía.

DE OCASION

ENCONTRARA

MUEBLES de dormitorio, comedor, salón
CATRES de bronce, fierro con bronce
COLCHONES de lana, sommiers
PIANOS marcas alemanas
VITROLAS Victor, Pathé, Columbia, etc.
ALHAJAS con brillantes y artículos para regalos
No deje de visitar esta casa.
Todos los precios son de ocasión
SAN DIEGO 460
Frente a la Plaza Almagro

EL AGUILA

SITIOS

por mensualidades, a 50, 60 y 120 meses plazo, vendo sin pie, entrego primera cuota

DESDE $ 30

Ñuñoa, Ferlmin Vivaceta, Nueva de Matte (Independencia)

MAURICIO ELBERG

Morandé 450, of. 13 — Bezanilla 1451 — Casilla 3331

ARTURO ALESSANDRI

ABOGADO

Abrirá su estudio el 1.o de Marzo próximo, en

DELICIAS 1164

LA AGENCIA SAN PABLO DE LOS DIARIOS

La Nación y Los Tiempos

atiende al público para recibir avisos y suscriciones, en

Martínez de Rozas 2460

cerca García Reyes. Casa de Reja.

VENDO

de ocasión Caja Registradora National, tamaño chico, peso mostrador, de precisión, especial para carnicería, amoblado dormitorio Luis XV, máquinas Singer, pie y mano, comedores, escritorio cortina, surtido completo, loza, cristalería, fierro enlozado, plaquées y gran cantidad artículos a la vista.

Santo Domingo 936

Togal

Contra dolores de cabeza nerviosos pida el sobrecito Togal, contiene dos tabletas. Una tomada diariamente evita cualquier enfermedad.

Fórmula: Ac. Acético salicílico Citr. de litio Citr. de quinin

MUEBLES

a precios sumamente bajos y con GRANDES FACILIDADES DE PAGO, vende

MUEBLERIA "ARTURO PRAT"

Consulte nuestros precios

ARTURO PRAT 182

SACOS VACIOS

OFREZCO SACOS DE TODAS CLASES, ESPECIALMENTE

TRIGUEROS DE UN USO, TIPO 80 KILOS

El precio tan subido del saco nuevo impone la conveniencia evidente de consultar mis precios.

JOSE MUGGLI —:— SANTIAGO

BODEGA: CALLE EXPOSICION 250, CASILLA 345

BALNEARIOS

Orquestón de Concierto, especial para grandes salas de baile, toca toda clase de DISCOS con potencia de la

Mejor Orquesta

humana. Unico en Chile. Se vende.

SAN PABLO 2215

La Riojana

ESTADO 64 —:— ESTADO 64

Alfombras, Linoleums, Tripes, Guardas, Gergones, Felpudos de cocos; Pisos cama, Tapices, Brocatos de seda y algodón, Gobelinos, Yutes, Felpas lisas y labradas, Popelinas, Carpetas de mesa, Cretona doble ancho y un ancho; Lanzas de bronce para cortinas y novedades para señoras.

TODO A PRECIOS SIN COMPETENCIA.

BLANCO Hnos. y Cía.

N|O.

LIQUIDACION

DE CALZADO importado W. J. Jones (En gland) para hombre, venden directamente al público los representantes al único precio

DE $ 36 EL PAR

los que en cualquier zapatería se venden en 70 pesos.

Tenemos muchos modelos de última moda VISITENOS Y GANARA DINERO.

Bandera 34 Oficina 14

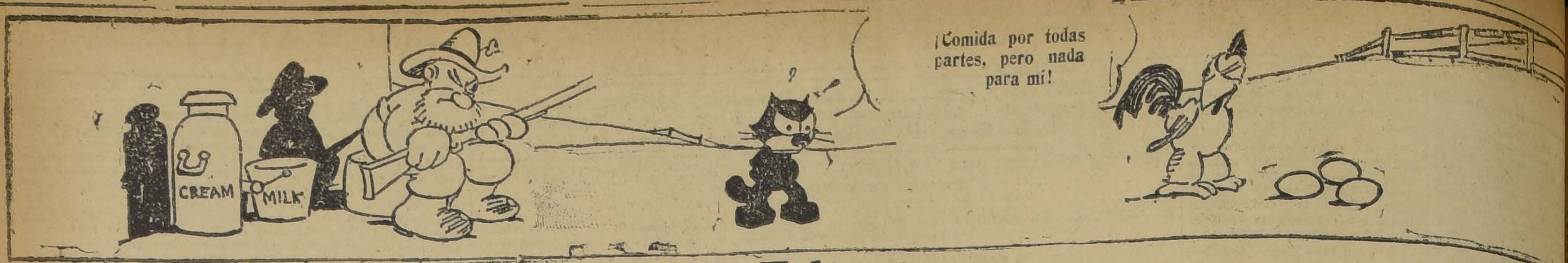
CREAM
MILK
¡Comida por todas partes, pero nada para mí!

Felix

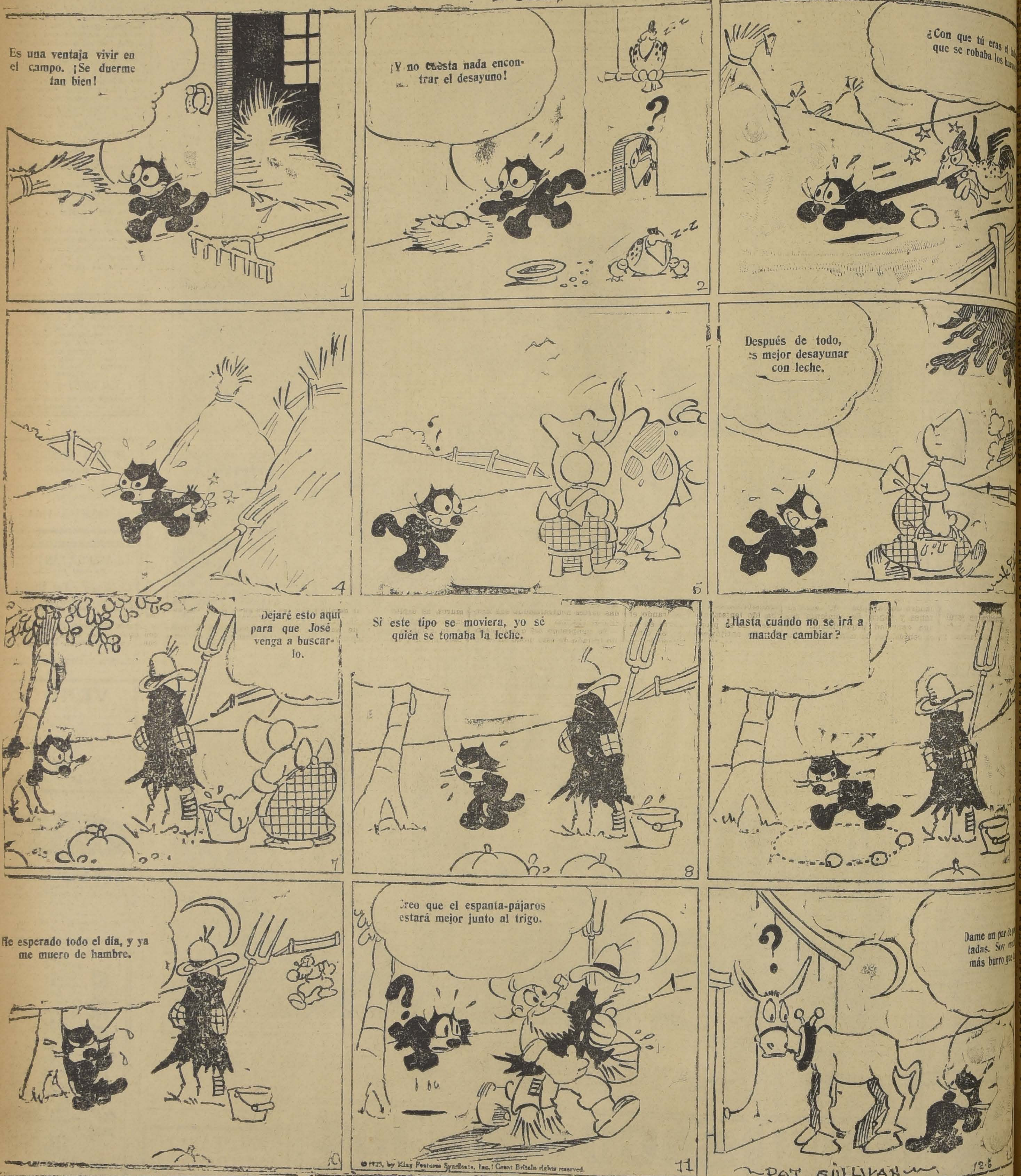
Es una ventaja vivir en el campo. ¡Se duerme tan bien!
1
¡Y no cuesta nada encontrar el desayuno!
2
¿Con que tú eras el la
que se robaba los hue
4
5
Después de todo, es mejor desayunar con leche.
Dejaré esto aquí para que José venga a buscarlo.
7
Si este tipo se moviera, yo sé quién se tomaba la leche.
8
¿Hasta cuándo no se irá a mandar cambiar?
He esperado todo el día, y ya me muero de hambre.
10
Creo que el espanta-pájaros estará mejor junto al trigo.
© 1925, by King Features Syndicate, Inc. ; Great Britain rights reserved.
11
Dame un par de p
tadas. Soy
más burro que
PAT SULLIVAN
12-6

OFRECEMOS DOS AUTOCARRILES

trocha ferrocarriles del Estado, fácilmente adaptables a otra trocha, uno sin uso, carrocería metálica, otro poco úso, carrocería de madera.

Tratar: AGUSTINAS 1269.

VADEMECUM

El conocido antiséptico y dentífrico

PIDO PROPUESTAS Y PROYECTO
PARA EDIFICAR MI PROPIEDAD DE 6,000 METROS CUADRA
CALLE CARRION 1527
DESEO CONSTRUIR
20 casas de valor de 30 a 40,000 pes
cada una
Inútil presentarse sin buenas referencias y responsabili
Tratar con su dueño: Aaron Lerner, Alameda esquina
Sastrería Berlín.

CRONICA LITERARIA

por ALONE.

"LA OTRA AMERICA", por Armando Donoso. (Calpe, 1925)

Pasarán los años, dejarán de leerse los libros de Pío Baroja, se olvidará hasta el nombre de este escritor; pero en la memoria de los americanos del sur permanecerá la frase que el novelista lanzó, ignoramos dónde y cuándo: "Continente estúpido...!" Es una de esas fórmulas rotundas y felices que perduran a través de los desmentidos, contra todas las apariencias y las realidades. ¿A cuántas réplicas no ha dado lugar? Se ha ido hasta decir que, puestas en los platillos de una balanza la producción literaria hispano-americana y la española, ésa y no ésta inclinaría de su lado el fiel. Y se han citado nombres, y se han acumulado hechos, y se ha llegado casi hasta probar la tésis.

No hemos de discutirla.

Celebraremos solamente la reacción producida por el autor peninsular en el amor propio del continente y citaremos, entre las muchas respuestas a Baroja, el reciente libro de Armando Donoso que nos llega de Madrid prologado por Enrique Diez-Canedo.

Es un macizo volumen, editado por Calpe, en que se estudian diversas personalidades hispano-americanas, que el prologuista desglosa en esta forma: Gabriela Mistral o la Poesía, Arturo Cancela o el Humorismo, Pedro Henríquez Ureña o la Crítica, Rafael Barrett o la América asimiladora, Pedro Prado y Antonio Castro Leal o la Supercheria Literaroa (otra forma del humorismo), Eduardo Barrios o la Novela. Quedan todavía Tótila Albert o la nueva escultura y don José Toribio Medina o la Erudición.

Como siempre, Donoso en estos estudios tiende al ensayo y difunde sus observaciones en todo sentido, con visible esfuerzo por penetrar en el alma de los autores y ligarlos en una especie de sistema. No quiere hacer obra de arte y descuida el simple agrado. Procede con una honradez alemana, sin dejar por decir nada de lo que juzga esencial, y va obscuramente hacia un fin claro. Cree en la literatura americana y se empeña por enri- chería literaria (otra forma del ha alcanzado notoriedad dentro y fuera de su país y que realiza con imponente suma de conocimientos.

"HARA - UMAN" novela por Marcos Brito N.

Pocas veces, como ahora, hemos sentido la falta de un prólogo biográfico para que alguien nos dijera, imparcialmente quién es el autor de esa obra, cuáles son su edad y sus antecedentes literarios. El proemio semi-poético del propio señor Brito no dice nada de nada. La lista de sus obras enumera cuatro: "Mahuida", poema araucano, "Las Plumas de mi nido", poesías, "Polvareda", prosa y verso y "T. Q. de la T. Pulmonar" (tésis médica). Y no sabemos más...

El libro es para desorientar un poco.

Empieza describiendo un crepúsculo en las costas de Bretaña. ¿Otra obra exótica? Un crítico de fines de año observaba que los dos libros representativos de 1925 "Maya" por Augusto Iglesias y "El Ultimo Pirata" por Salvador Reyes, revelaban que había pasado o estaba pasando la tendencia criollista y que ahora los escritores se lanzaban a la conquista del mundo imaginario. "Hara-Uman" confirmaría la tésis...

Por desgracia, la confirmaría para condenarla. Tras el crepúsculo en las costas bretonas, siguen una serie de descripciones románticas de pescas al claro de la luna: "Majestuosa Luna principiaba a emerger del lado de la tierra y se apresuraba a iluminarnos, sembrando de jaspes la quieta fosforescencia de las aguas azulinas. Y escalando el azul, engastando su redonda gema en el éter joyante, se alzaba sobre la tierra, empeñada en alcanzarnos. Nosotros, sentados en la popa, muy juntos, mientras fumábamos interminables pipas, principiamos a recordar un pasado que nos fué común, pleno de recuerdos, ya gratos, ya tristes, que en ese momento nos sabían a miel de delicado efecto... Luego una aventura folletinesca, un asalto al tren, antes de llegar a París, en pleno bosque, por unos bandidos que cometen abominaciones y el salvamento heroico por un pasajero milagroso. Puro efectismo de tercera clase, abundancia de condes y marqueses, viajes maravillosos a la Costa Azul y toda la decoración de pacotilla que deslumbra el grueso público.

Una vez más esta novela prueba que todos los géneros literarios pueden reducirse a dos: el de los que escriben bien y el de los que escriben mal.

No necesitamos decir a cuál pertenece 'Hara-Uman".

ACERCA DE UNOS 'POEMAS' DE NEFTALI AGRELLA.

Hemos recibido la siguiente carta:

"Valparaíso... Muy señor mío: Durante cuatro Domingos he buscado infructuosamente en la Crónica Literaria que Ud. signa en "La Nación" un siquiera minúsculo comentario sobre el libro de Neftalí Agrella intitulado "Poemas", publicado hace un mes en ésta.

"Sorprende y amarga el espíritu el obstinado silencio de críticos y escritores con claque, canonizados y radicados en ésa. Más es necesario reconocer que Agrella no es político, militar ni funcionario influyente: es sólo, en nuestro ambiente, un grande escritor y artista.

"Agrella es, en nuestro país, uno de los espíritus más estudiosos y cultos. Hace diez años, cuando aquí nadie se daba cuenta de la tremenda revolución que sufría el arte en Europa y en algunos países del Oriente, y cuando casi nadie conocía a los hombres que laboraban por forjar los nuevos moldes en que se engendra el arte contemporáneo, él nos daba a conocer a los pintores, escultores, músicos o poetas y exponía y luchaba por ingertar en nuestro medio las tendencias de los nuevos estetas. Y el autor de Fermina Márquez, (nuestro corresponsal escribe Vásquez) Valéry Larbaud, le tendió la mano desde el otro lado del océano. Actualmente Agrella mantiene correspondencia con los espíritus más exquisitos y avanzados de Francia y España.

"Su obra será posiblemente comentada en París, Madrid y en muchas revistas de Sud-América; pero aquí, en Chile ¿quién es Agrella? Un pobre diablo que viste demasiado mal para que el autor de "Poemas" merezca algún reparo como escritor entre los genios radicados en Santiago." (Hay una firma ininteligible).

Rogamos a nuestro desconocido corresponsal que tenga la bondad de enviarnos el libro del señor Agrella, cuyo nombre oímos por primera vez: Lo que no parece raro si se ha preocupado más de los críticos extranjeros que de los nacionales. Para conseguir comentarios en Santiago, basta el mismo procedimiento que para conseguirlos en París y Madrid. Le aseguramos que no se necesita ser militar, ni funcionario, ni casi nada.

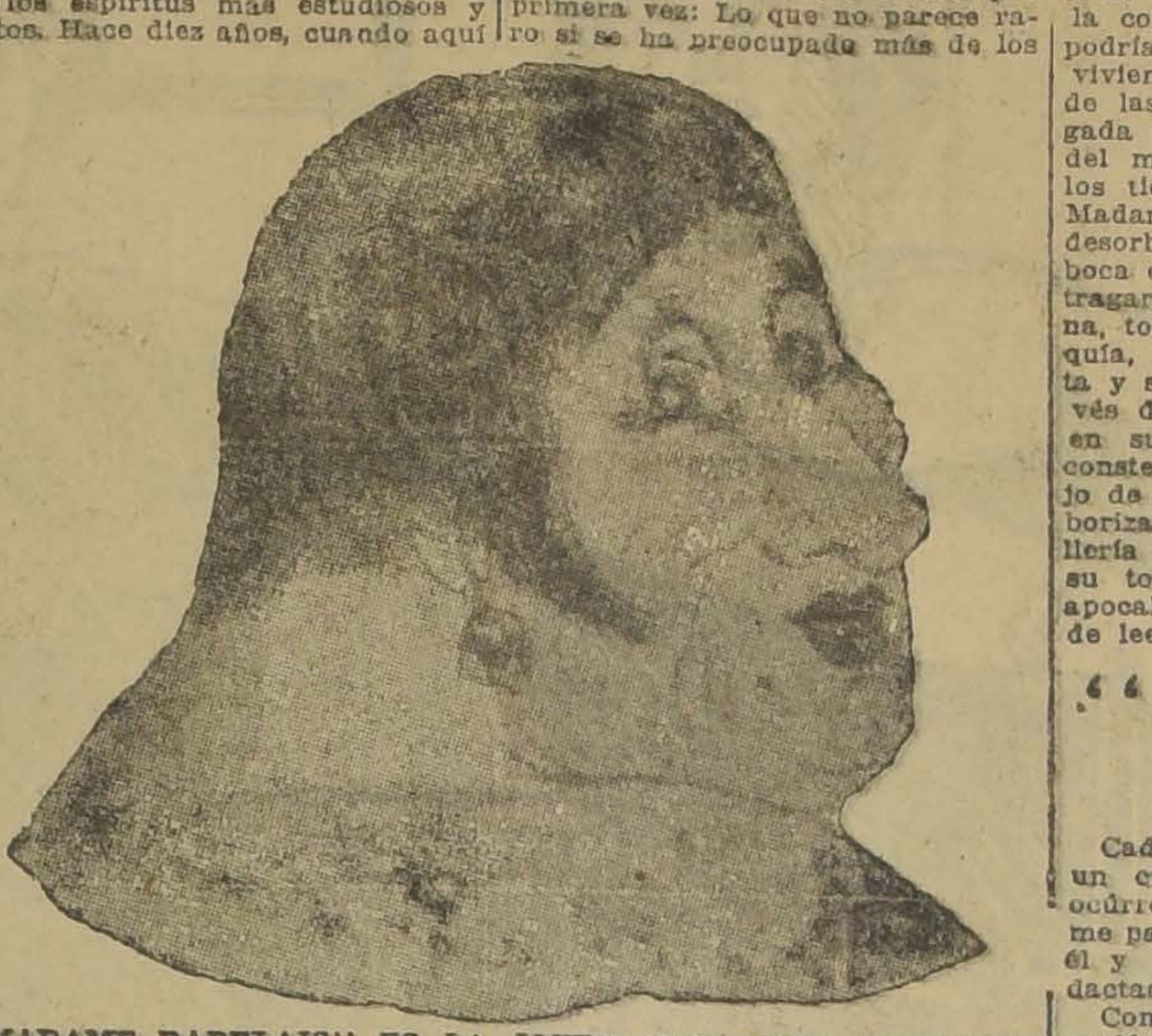

"MADAME RABELAIS" ES LA JOVEN MARGARITA MODERNA LLEGADA A LA EDAD MADURA

(Dibujo de F. G. S.)

"MADAME RABELAIS".

Desde el primer momento la han llamado así y ella enarbola ahora ese nombre como pseudónimo de batalla. Madame Rabelais representa, como su antepasado el Cura de Meudon, una fuerza de la Naturaleza desencadenada en la sociedad, una fiera de los bosques antiguos que se larga por las calles y las plazas de la literatura moderna atropellando a su paso hasta los prejuicios que habían respetado los que fundaron su gloria en carecer de prejuicios. La lengua cruje entre sus fauces de leona y la moral va quedando hecha girones bajo sus garras primitivas. Nadie podía asegurar de dónde viene ni adónde va: sólo pueden señalarse sus huellas por el rumor de escándalo que levantan y por el volar de sus sayas femeninas, último resto destrozado de humanidad que la distingue. Porque es una mujer y una escritora. De no afirmarlo así quienes la conocen, los espíritus tímidos podrían tomarla por la encarnación viviente del Anti-Cristo, emisaria de las potencias infernales encargada de señalar, en la decadencia del mundo, el próximo límite de los tiempos y la catástrofe final. Madame Rabelais mira con ojos desorbitados de lujuria y ríe con boca de ancha ferocidad, capaz de tragarse toda la corrupción moderna, todo el absurdo, toda la anarquía, y quedar todavía hambrienta y sedienta. Ha galopado a través de los continentes a caballo en sus millones, grotescamente constelada de joyas, con un cortejo de reina oriental; ha hecho ruborizarse a los sargentos de artillería de siete países y ahora vacía su torrente interior en un libro apocalíptico, un libro que no puede leerse sin nombrarse, y ante el cual ese poema épico de la bestialidad humana que escribió Zola palidece como el resplandor de una aurora brumosa junto al sol tropical. "El corazón podrido de la tierra ha reventado en esa boca de hembra insaciable" — dice un crítico — y toda la sangre de los mártires no bastaría a lavar el reguero de abominaciones que siembran sus palabras. Madame Rabelais revuelve a zarpazos la religión y las conveniencias, trastorna los altares consagrados y alza los velos púdicos, muestra lo que estaba oculto y se abre las entrañas ante los ojos del lector. En el fondo, con temor, con vértigo, vemos que lleva el germen de la joven moderna bailadera sutil; y que Madame Rabelais podría definirse: **Margarita llegada a la edad madura.**

"Alone

"EL ULTIMO PIRATA"

de SALVADOR REYES

Cada vez que leo un artículo o un cuento de Salvador Reyes, ocúrreme una curiosa sensación: me parece que no fuera escrito por él y que tampoco estuviese redactado en castellano.

Como adivino algunas sonrisas malévolas, me voy a explicar.

Salvador Reyes es un muchacho delgado, correcto en el vestir, tímido. Cuando era niño—¡tiempos de fábula!—se enamoró de una encantadora peneca. Pololeó 16 años...

—¿La quieres mucho? — le pregunté un día.

—No; ¡la aborrezco!— me respondió con indudable franqueza.

—¿Y por qué no se lo manifiestas?

—Se lo quisiera decir.—murmuró acongojado—pero no me salen las palabras...

Pueden ir deduciendo: por eso, "porque no le salían las palabras" estuvo pololeando 16 años!

Y, sin embargo, recorra usted las páginas que escribe Reyes, lea, por ejemplo, "El Ultimo Pirata", libro que recientemente acaba de publicar, y verá usted surgir de entre esas admirables narraciones, un personaje inquieto y locuaz, de aceitoso pantalón bombacho; un grumete desenvuelto y trotamares, azotado por todos los vientos, curtido por todas las latitudes; con una chispa de sol africano saltarina en el rabo del ojo, y con un amarillar de lontananzas orientales que se extiguen, mansamente, entre las últimas cenizas de su pipa....

Nunca el dicho de Buffon tuvo una más enérgica negativa. No; el estilo no es el hombre. O, por lo menos, en el caso de Salvador Reyes,—en lo que tiene de fotografía de una personalidad—el hombre no tiene ninguna relación con el estilo.

Me han dicho que Salvador Reyes—que en sus narraciones aparece alternando con viejos lobos de mar y piratas con el rostro cruzado a golpes de alfanje o tiros de arcabuz,—se marea lamentablemente en los botecitos de la Quinta Normal. No me consta, pero lo creo. Y esta es una de las razones que en mis afanes de psicólogo he creído encontrar para dar justificativo crítico a la maestra precisión de sus cuentos en lo que a la vida marinera se refiere.

Es sabido que los marinos son los individuos que menos saben comprender las bellezas de un viaje. "¿Y Pierre Loti? ¿Y Claude Farrere?" arguirán muchos. Loti aunque incorporado en la Armada francesa era un intolerable profesional, que nunca habría llegado a los altos puestos del escalafón. Lo que describe en sus viajes por el mar, no lo admiró viajando; en absoluto. Lo admiró oyendo, escuchando atentamente las siluetas verbales que de un modo frío, deslustrado y chocarrero, dibujaban de tarde en tarde, en las veladas de a bordo, sus numerosos compañeros de armas.

Idéntico es el caso de Farrere. No sería extraño que el autor de "Los Civilizados" sufra, cuando navega, de fuerte mareos y que no conozca, por instintiva imposibilidad, las fantásticas emulaciones del opio. La manera perfecta conque describe el sueño y las locuras de esta droga, me hace aceptar como muy verosímil el aserto anterior.

Después de estas explicaciones, creo que puedo asegurar, sin extrañeza de nadie, que Salvador Reyes es, entre los escritores de costumbres marítimas, quien ha llegado, en Hispano-América, a un mayor grado de perfección precisamente por el gran desapego que siempre demostró en la vida real por esas actividades.

Y ya es tiempo que me refiera a la segunda proposición que hiciera al empezar este libro: "Los artículos de Reyes parece que no estuviesen redactados en Castellano"...

Y es cierto. Diríase que son pensados en otro idioma; en un lenguaje lejano, quimérico, muy fino, muy elegante; tal vez el lenguaje que se hablaba en los países que visitó Gulliver o en de aquellas tierras extraordinarias y sombrías en que se internó la soberbia imaginación de Julio Verne.

Dejo el problema para los filólogos. Yo sólo sabré decir que esta prosa ágil, simpática, displicente es una novedad en nuestra fauna literaria...

Es una novedad y es un orgullo. Pronto se sentirán los aires de renovación. Y parte de este triunfo le corresponderá a Salvador.

Aunque,—hay que confesarlo—"El Ultimo Pirata" se sonreirá un poco y—¡claro!—no le faltará motivo. Ya oiremos cuando alguien pregunte: ¿De dónde viene este viento?" como muchos responderán mirando hacia la goleta de Reyes: "¡De la mar!"; y este muchacho bueno y sensitivo morderá entonces la boquilla de una pipa imaginaria, se moverá en su goleta de cartón, y agitará el telón de fondo donde ha pintado el océano de sus aventuras y de sus quimeras. Muy satisfecho. Muy feliz de su engaño.

Y yo también.

A. I.

BUTANTAN

por LUIS CASTILLO

Un establecimiento científico único en su género.— Los departamentos de un serpentarium. —Cómo se preparan los serums contra las mordeduras de las serpientes

Se encuentra sólo a nueve kilómetros de Sao Paulo. La metrópoli industrial del Brasil que rebosa su riqueza, dejando al centro, en una hondonada, la pequeñez de su vetusto pasado, se circunda de modernas y amplísimas avenidas como no las hay más bellas en las más grandes urbes europeas.

Allí viven, envueltos en jardines preciosísimos los ricos cafeteros, molineros, tabaqueros y azucareros del país, algunos de ellos subidos de color.

De ahí se sale a una campiña en pendiente, fresca y perfumada por la que el camino ondea llenándose de polvo al paso de los automóviles y se deja a uno y otro lado las posesiones coloniales de la dominación portuguesa, todas ellas con un grueso varón que proteje el corredor exterior festoneado de enredaderas.

Del corralón del fondo, destinado al ganado de trabajo, grupos de cocoteros bien cerca unos de otros, arrancan como escapándose hacia el cielo, linares y esbeltos abriéndose en el ápice en penacho de hojas bipinadas.

El camino remata por fin en una colina trasformada en parque, al fondo del cual resalta el edificio principal blanco y severo de uno de los establecimientos científicos más interesantes del mundo: el Instituto de Butantan.

La planta baja ha sido destinada a los laboratorios y el piso superior es un museo.

El Brasil es un pueblo que muestra cuanto tiene con una gentileza exquisita, sin recelos; pero, cuando se advierte que hay un chileno en el grupo de los visitantes por su incorrecta pronunciación del castellano, se nota inmediatamente la preferencia de que es objeto. El empleado del Instituto, que le sirve de guía al grupo, se dirige casi exclusivamente a él, hablándole con lentitud en su expresivo idioma y llevándolo con la misma atención a todas partes, ya sea para mostrarle una serpiente "muito venenosa" o una culebra inofensiva que "nao tem veneno".

En la época de la fundación del Instituto, las experiencias efectuadas por el doctor Calmette en Lille, habían demostrado que el serum preparado contra las mordeduras de las víboras europeas no tenía ninguna eficacia para combatir las picaduras de las serpientes americanas.

Mientras tanto el Brasil es un país que, como ningún otro, está infestando por los ofidios peligrosos. En el sólo Estado de Sao Paulo morían por término medio 140 personas al año, del efecto de las mordeduras de las serpientes. Las muertes se producían sobre todo entre los trabajadores de las plantaciones de café y de caña de azúcar, porque las serpientes que moran en los bosques no desdeñan la atmósfera cálida y húmeda de los cafetales y de los ingenios azucareros en donde, tranquilas y tímidas, por naturaleza, se tornan agresivas cuando se las ataca o cuando un operario inadvertido las pisa o las perturba involuntariamente en su retiro.

En los laboratorios se explica al visitante el proceso de la intoxicación y el método de trabajo que se emplea en la preparación de los serums neutralizantes de las mordeduras.

Para obtenerlos, se inocula en pequeñas dósis el líquido venenoso extraído de las glándulas dentales de las serpientes, a la sangre de caballos y de asnos jóvenes y sanos. Se comienza con una cantidad pequeñísima: cinco centésimos de miligramo, para repetir la inoculación cada cinco días en dosis siempre crecientes hasta que el caballo haya recibido por todo un gramo de veneno.

JARDIN DE LAS SERPIENTES VENENOSAS

Entretanto, todo el organismo del caballo que es también un laboratorio en maravillosa actividad que sólo se paraliza para transformarse con la muerte, se ha ido lentamente preparando el suero de su propia sangre en un agente antitóxico para el veneno, que se le ha inyectado en cantidades tales que habrían bastado para matar al ejemplar más robusto si esas cantidades totales las hubiera recibido de una sola vez.

Basta, por tanto, extraer este suero de la sangre del caballo para aplicarlo a las víctimas de las serpientes. Ese suero lleva consigo las antitoxinas correspondientes o sea unas materias que repartidas en todo el torrente sanguíneo de un individuo, por el pinchazo de la jeringa inoculadora, sigue al veneno por todas partes neutralizando sus mortíferos efectos.

Se comprende así que el caballo tratado de este modo sirve sólo hasta cierto límite, o sea, por un plazo definido, porque la sangre del animal va perdiendo poco a poco su inmunidad si el caballo no es sometido a nuevas inyecciones de veneno. Además, con el suero extraído se puede evitar únicamente los efectos de la mordedura de una sola especie de serpiente, de aquella de la cual proviene el veneno inoculado.

Sin embargo, como por lo ordinario se ignora qué serpiente ha producido la mordera, se fabrican en la actualidad serums polivalentes que tienen el poder de contener los estragos de cualquier mordedura con excepción de sólo dos especies brasileñas, en contra de las cuales no se ha podido encontrar todavía un tratamiento eficaz.

Los serums son, por lo tanto, mono o polivalentes, según se presten para contravenir las mordeduras de una o de varias especies de serpientes.

El Instituto de Butantan vende estos medicamentos en tubos protejidos en una caja de madera que lleva también su respectiva jeringa de inyección. Pero también los obsequia a los visitantes sin recursos que hasta allí acuden en busca de un tratamiento inmediato o bien los canjea por serpientes vivas.

Una aldea de víboras.— Serpientes inofensivas inmunes a la mordedura de las venenosas.— Diferentes efectos de los venenos.— Lucha entre una musurana y una jararaca

En los altos del laboratorio se encuentran embalsamadas todas las serpientes del Brasil, tanto las venenosas como las inofensivas, y en cuadros, adosados a los muros, se explica más al detalle las diferencias externas de forma y de colorido que existe entre esos ofidios y los caracteres y demostraciones que en la piel dejan las mordeduras.

En otras salas de grandes ventanales, por la que la luz se tamiza a traves de delgados cortinajes, se exhiben los remedios que emplean los indios ya como preventivos, ya como curativos. En otras estanterías se encuentran las serpientes enfrascadas y recorriendo el curioso proceso evolutivo de sus metamorfosis y por último, en la sala final, las preparaciones biológicas que indican las relaciones de interdependencia de las serpientes con los demás organismos, sean ellos los que las persiguen como los que sirven de alimento.

Abajo entre los prados y, repartido en tres secciones, se encuentra el serpentarium, propiamente dicho, o sea el vivero de las serpientes. Dos de estas secciones están reservadas para las especies ponzoñosas y la tercera para las simples culebras.

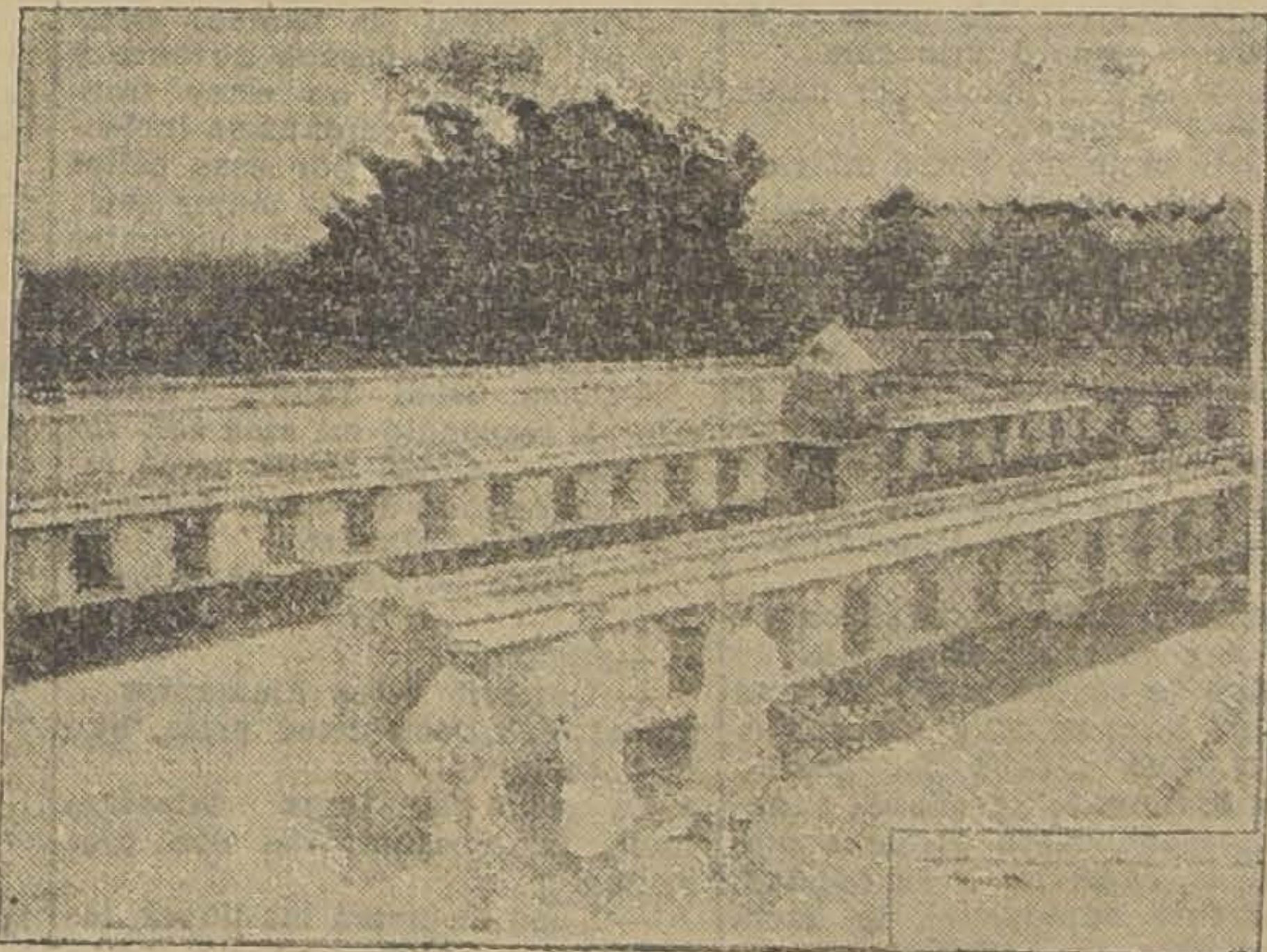

DEPARTAMENTO DE OBSERVACIONES BIOLOGICAS

En un pabellón aislado hasta donde el público no llega, un personal de biólogos estudia separadamente las costumbres de las serpientes, su alimentación predilecta, el plazo que tarda cada animal en segregar su líquido ponzoñoso y los fenómenos que siguen al envenenamiento por la mordedura, fenómenos que varían en las diferentes especies y con la virulencia del veneno.

Porque el veneno de las serpientes no tiene siempre la misma composición química y por consiguiente sus efectos no pueden ser iguales.

De todas las serpientes brasileñas los dos grupos más temibles por la calidad del tóxico que vacian por sus dientes acanalados, son los crótalos o serpientes de cascabel y los botrops. Pero, la mordedura de las últimas origina una emorragia seguida de congestión al hígado y a los riñones, y dolores cerebrales, mientras que las mordeduras de las cascabeles trae invariablemente consigo una parálisis que mata al hombre en un plazo de 24 horas precedida de perturbaciones a la vista y de la circulación, con síntomas de asfixia.

Entre los prados del serpentarium, expuesto a la vista del público y cercado por un muro bajo detrás del cual se encuentra un foso con agua, se elevan a corta distancia del suelo unas cúpulas de barro dispuestas como las casas de una aldea de negros sud-africanos.

Por uno y otro lado tiene cada choza sus puertas de acceso por las que asoman sus cabecitas relucientes las víboras recién nacidas. Allí reptan las serpientes y se anudan para siestear a la sombra o para abrigarse unas con otras en las horas de la noche. Algunas se trepan sobre la techumbre combada de sus pequeñas chozas y retozan libremente sin ser molestadas o prefieren el agua entibiada de los fosos para pasarlos con la cabeza emergida o apollada sobre el muro. De tarde en tarde se acarician a todo sol y se poseen sin ningún recato con enervamientos y espasmos serpentíneos y una naturalidad untuosa de víboras repulsivas.

Una vez en el prado reservado para las serpientes inofensivas, el guía se empeña en mostrar lo más interesante del grupo, a la "musurana" de las selvas guaraníes, un animalejo insignificante por su colorido y que no es ni más ni menos asqueroso que los demás. Pero la musurana tiene una particularidad extraordinaria: es inmune a las mordeduras de las venenosas y aún se alimenta de muchas de ellas.

Para demostrarlo, el guía salva la verja y el foso con una agilidad de mono y ayudándose de una vara terminada en gancho metálico, levanta una musurana interrumpiéndole la siesta.

El ofidio se recoge y ondea suspendido envolviendo varias veces con el cuerpo el gancho en que se apoya. Depositada sobre el suelo y a la orilla misma del foso, se la coloca al lado otra serpiente de las más temibles, una "jararaca" de un verde pálido muy lustroso.

Las escamas poligonales de la cabeza le brillan como esmeraldas y es tan mortífera su mordedura que fulmina al indio revolcándolo en el suelo con dolores atroces para sucumbir en pocos minutos.

Se miran al principio los reptiles con indiferencia. Se acercan. La temible jararaca se da cuenta del peligro y pretende huír. Vano intento, porque la musurana sin miedo y sin veneno le cierra el paso de un salto repentino para aprisionarla por el cuello de manera que no pueda hundirle sus dientes emponzoñados.

Atenta al ataque la jararaca logra esquivar la acometida y pilla a su enemiga por el medio y la muerde.

¿Quién vencerá en la lucha?

En seguida se enlazan y se desenlazan. Se enrollan y se desenrollan como en un concurso de gimnasia. Forman una espiral apoyada sobre el suelo y se comprende que cada contendora busca la manera de abreviar el combate con algún golpe único y supremo, hasta que la musurana, más lista que la otra, se mete de una embestida rabiosa toda la cabeza de la serpiente venenosa dentro de la boca abierta desmesuradamente en un gesto atroz y se la engulle de a poco.

Un rato más tarde, cuando caía el crepúsculo en Butantan, aletargada en el mismo sitio y con la cabeza apollada sobre un arco de su cuerpo hinchado, conservaba todavía por fuera del hocico el extremo de su presa.

L. C.

LIBROS
RECIBIDOS
EN LA SEMANA

JULIO DINIZ.— Los Hidalgos de la casa morisca. . . . .$	9.—
FOLCH y TORRES.-Aquella palabra. . . . . .$	1.50
DR. DOYLES.— Compendio general de ciencias psíquicas y ocultas, cartomancia, apariciones, magia negra, blanca, etc. . . . .$	15.—
REVISTA ATENEA N.o 19. . . . .$	3.—
JORGE GIBBS.— Juventud triunfante. . . . .$	7.50
JOSIPOVICI.—El libro de Coha el simple. . . .$	4.50
ED. JALOUX.—El Alción.$	4.50
N. ROGER. — El nuevo Adán. . . . .$	4.50
J. SIMMEL.—Filosofía de la Coquetería. . . .$	7.50
G. HAUPTMANN.-La prodigiosa Isla de Damas $	12.—
GRAEBNER.— El mundo del hombre primitivo. $	10.50
KRAMERS y HOLTS. — El átomo y su estructura. . . . . . .$	16.—
CANSINOS ASSENS.—Los temas literarios y su interpretación. . .$	6.—
STENDING. — Mitología Griega. Poesía heroica $	7.50
J. COHN.— Sócrates, Platón, Descartes, Spinosa, Kant y Fichte. . .$	6.75
B. LAZAR.—Los grandes pintores.— El Estilo y el Color. . . . . . .$	6.75
G. FINSLER.—Homero y la Poesía. . . . . . .$	6.75
FELIX HERCE.—Los nietos de Hipócrates. . .$	7.50

Librería SALVAT
Barcelona-Santiago

Casilla 2326 — Teléfono 4734
AGUSTINAS 1043
SANTIAGO

EL RUGBY es un Auto completo

CUENTA KILOMETROS
EMBRAGUE DE DISCOS
BOMBA DE AGUA
BOMBA DE ACEITE
TRES VELOCIDADES
DIRECCION TORNILLO SIN FIN
ESTANQUE BENCINA ATRAS
TRES JUNTAS UNIVERSALES
BOTON DE KLAXON EN EL VOLANTE
CORTINA DE CERRAR CON LAS PUERTAS
ACELERADOR DE PIE
PISADERAS DE GOMA
FAROLES TIPO TAMBOR
CAPOTAS CON CRISTAL
SISTEMA VACUUM
LUZ DE TABLERO
DOS JUEGOS FRENOS ATRAS

RUGBY

MODELOS
$ 6.485 hasta $ 14,945

GIBBS & Co.— Valparaíso, Viña
Santiago, Catedral 1037

BOTICA SANTIAGO
HUERFANOS ESQUINA AHUMADA
ESPECIALIDAD
EN RECETAS
ABIERTO HASTA
LAS 12 P. M.

LOS TRES MALHECHORES

Cuento por E. PHILLIPS OPPENHEIM

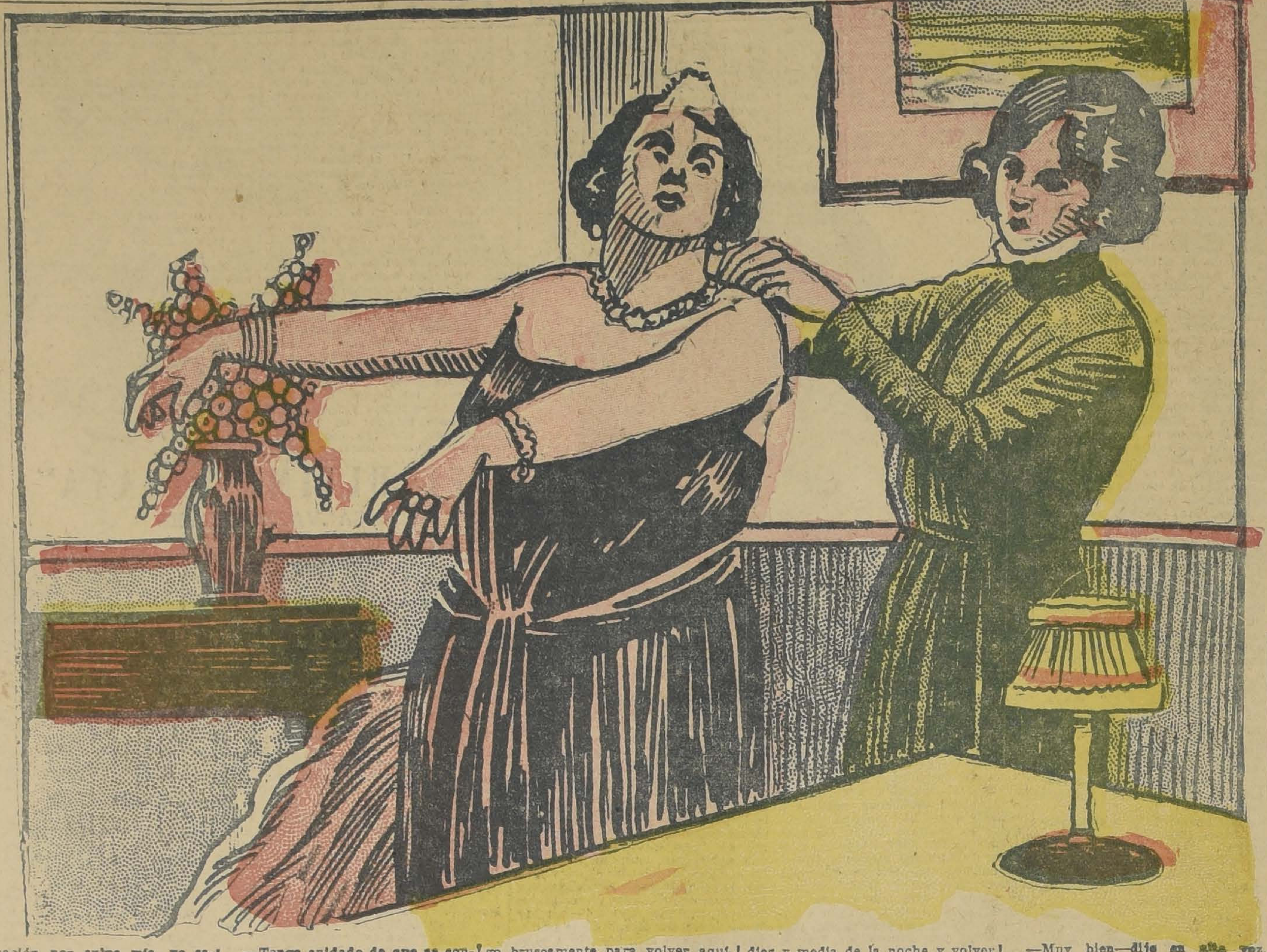

Dice **Janet:**

Cuatro meses **después** de haber entrado al **servicio** (¡cómo odio esta palabra!) de la señora Trumperton Smith, dicidí robarla. Si acudí a ella es porque necesitaba dinero, necesidad que se acentuaba de día en día, y porque no podía prescindir de las comodidades a que estaba acostumbrada. Después de mi desastroza visita a París, nada había vuelto a saber de mi esposo, y el taller de modista en que estaba colocada, atravesaba una crisis espantosa, cuyo resultado fué verme en la calle después de anunciarme que mis servicios ya no eran necesarios. De aquí pasé al servicio de una manicura (colocación que me duró un mes) y luego al de un fotógrafo, pero a ambos los dejé por el mismo motivo. Aunque haya asesinado a un hombre por mi propia mano y haya sido cómplice en más de un robo, poseo una virtud, heredada tal vez de mis plebeyos antepasados: la propia dignidad. El contacto de una mano grosera en la mía, despierta en seguida en mí una repugnancia sin límites, y este sentimiento de asco fué el que me impulsó a cometer mi gran crimen. La señora Trumperton Smith puso un anuncio solicitando una doncella de compañía, y apenas me presenté obtuve la plaza privilegiada, gracias a mi buena apariencia y distinguidos modales. Pronto me percaté, sin embargo, de que mis deberes se reducían al servicio doméstico y que lo de la compañía era un mito. Mi ama, viuda, de cuarenta y cinco años, bien llevados y de una instrucción bastante sólida no gastaba el tiempo en mimar a un gato o a una cotorra: los hombres eran su única manía. Sus gustos en este particular eran sencillos y, generalmente, prefería a los jóvenes tontos. No creo que el matrimonio entrara en sus designios, pués, según supe después, había sido muy maltratada por su primero y por su segundo marido, uno de los cuales le dejó, a pesar de esto, una fortuna.

Nos hallábamos las dos en el "Magnificent Hotel", de Brighton, cuando la idea de que antes he hablado empezó a formarse en mi mente, y no la hubiera puesto tan pronto en ejecución a no ser por dos razones de peso. Una era el pequeño salario que yo percibía del que me era imposible ahorrar ni un centavo, y la otra se debía al miedo de que alguién se me anticipara. La señora Trumperton era indiscreta en sumo grado con sus conocidos, y precisamente por entonces se hallaba en relaciones amistosas con un jóven, a quien clasifiqué en seguida como aventurero cazafortunas. El señor Bloor era dueño de una cara granujienta, cejas y pestañas poco pobladas, ojuelos llenos de malicia y una expresión insulsa. Vestía de modo extremado y esto le hacía parecer el árbitro de la elegancia a los ojos de ella, que le admiraba y creía en él. A mí, en cambio, me inspiraba desprecio y desconfianza. Aquél jóven lechuguino hacía lánguidas tentativas para besarme en cuanto me hallaba a solas, siendo rechazado siempre sin grandes aspavientos y sin que esto me impidiera aceptar las frecuentes propinas que como asiduo admirador de mi ama, se creía en el caso de darme, aunque, después de todo, comprendiera tras de lo que andaba. Yo había visto brillar sus ojuelos cuando mi ama adornaba su magestuosa persona con alguna de las joyas que poseía, y adivinaba los cálculos mentales a que se entregaba mientras la contemplaba con una mirada de codicia feroz. Especialmente un collar de diamantes parecía objeto de sus ancias sobre todas las demás alhajas. Yo estaba segura de que este collar sería el que trataría de sustraer a la primera oportunidad que se le presentara. Una tarde, cuatro meses después de nuestra llegada a Brighton, me hallaba sóla en el saloncito, a la hora en que la señora acostumbrada servir el cocktail, cuando entró Bloor en la habitación y se sentó a mi lado, mirando cómo arreglaba yo un adorno de cabeza para mi ama.

—Y la cotorra, ¿dónde está?— me preguntó con aire confidencial.

—La señora está afuera. Ha ido a jugar al bridge con unos amigos — respondí.

—¿Qué adornos va a ponerse esta noche? — volvió a preguntar como al descuido.

—¡Vaya una pregunta! Los que más le agraden.

—Es que anoche me dijo que era usted la que casi siempre hacía la elección.

—Así es, en efecto. ¿Con cuáles le gusta a usted más, señor Bloor?

El joven se rascó la barba con aire pensativo. Luego me miró con ojos amorosos y lanzó un suspiro.

—¡Qué diantres me importa a mí lo que lleve! Conozco una muchacha a quien sentarían mejor esos diamantes, ¿eh?

—Sí. Ya sé que tiene usted extensas relaciones entre el sexo bello, señor Bloor.

—Pero en este momento mi pensamiento no va más allá de esta habitación — replicó. — ¿Sabe usted, Janet, que es usted endiabladamente bonita?

—¿De veras? — aventuré, sin levantar la vista de mi trabajo.

—De veras. — Aquí se acercó un poco más adonde yo estaba. — Se me ocurre una cosa, Janet: ¿Por qué no saca ahora los diamantes y se los prueba? Es sólo por pasar el rato. Me gustaría ver el efecto que hacen sobre esa blanca garganta.

—¡Sí; y que entre en ese momento la señora Trumperton y me despida sin más explicaciones! No, gracias, señor!

—Es que si perdiera usted su colocación por culpa mía, yo sabría indemnizarla.

—Tal vez no me sedujera esa indemnización — contesté, en tono seco.

—¡Es usted una mujer de hielo! ¡Tan fría, como lo es para mí esta última tarde que paso a su lado!

—¿Se va usted? ¿Adónde?

—Mañana vuelvo a la ciudad. Ya sabe usted que aunque soy dueño de hacer lo que me parezca y puedo tomarme dos o tres semanas de asueto, tengo que tirar de la rienda de vez en cuando. Todos no tenemos el capital de Trumperton Smith.

—Eso es otra cosa. Puesto que es hoy el último día que pasa en Brighton, dígame qué joyas quiere usted que saque para la señora.

Aunque Bloor hablaba con suma indiferencia, es indudable que ahí era adonde quería conducirme, porque respondió en seguida:

—Puesto que su señora cena esta noche conmigo, puedo elegir el adorno que ha de ponerse, ¿eh? ¿Qué le parece a usted el collar de diamantes... y el brazalete..., y los pendientes? No necesitaremos otra clase de iluminación.

—Haré lo que pueda por darle gusto — le prometí.

En este momento entró mi ama en el saloncillo metiendo ruido y empezó en seguida a preparar los cocktails. Pasé a su dormitorio para sacarle el traje que había de llevar durante la cena. Ahora comprendía perfectamente que si quería robar a mi ama tenía que apresurarme. La elección de Bloor significaba que tenía una bonita idea del valor de los diamantes.

Mi ama y Bloor terminaron de tomar sus cocktails algo más de prisa que de costumbre, y mi ama se reunió a mí en mi aposento. Su carácter, que pasaba por genial, era generalmente agradable cuando las cosas habían salido a medida de su capricho, y su bondad, enteramente superficial, la hacía popular entre la servidumbre del hotel y entre sus relaciones, pero yo la encontraba desagradable, egoísta y celosa en extremo. La expresión de su rostro se alteró al encontrarse sóla conmigo.

—¿Cuánto tiempo hace que estaba aquí el señor Bloor? — me preguntó.

—Unos cinco minutos, señora.

—Otra vez — prosiguió, en tono inflexible,—cuando él me espere, véngase usted a trabajar aquí.

—Muy bien, señora.

—¿Qué enredo es ese que está usted haciendo? ¿Cree usted que puedo ponerme eso?

—No he hecho más que arreglarlo según sus instrucciones, señora.

—¡Cálle, y no replique! y tenga usted cuidado con ese mechón de la izquierda. Me está usted poniendo hecha un adefesio. ¡Venga!

Mi ama se quitó la llavecita del cofrecillo de las joyas, que llevaba pendiente, y me la entregó.

—Puesto que la señora va a llevar traje negro, ¿desea la señora el aderezo de diamantes?

—Haga lo que quiera y no hable tanto — fué su respuesta.

Escogí entre las magníficas alhajas de mi ama el collar, el brazalete y los pendientes de diamantes, cerré el cofrecillo y devolví la llave. El rostro de la señora Trumperton se serenó en cuanto se miró al espejo.

—Verdaderamente, el negro me favorece — dijo, dando un pequeño suspiro.

—Siempre lo he oído decir así — le contesté.

Ella tomó su bolso de oro, miró dentro para ver si había colocado en él su pañuelo y dió media vuelta para marcharse.

—Tenga cuidado de que se conserve el fuego en el saloncillo, Janet. Ya sabe que el señor Bloor y yo tomaremos allí el café, —me advirtió antes de salir.

—Bien, señora.

Cené en la cocina del hotel, como de costumbre, y luego hice una visita a las habitaciones del señor Bloor, apoderándome de varias prendas suyas de vestir, que me proponía usar más tarde. No veía todavía muy claro por qué medios iba a posesionarse el joven de los diamantes, pero estaba plenamente convencida de que la tentativa se haría aquella misma noche. Sabía yo muy bien que él y mi ama habían quedado con unos amigos en ir, después de cenar, a jugar al bridge, a un hotel vecino, y estaba segura de que las joyas que aquella llevaba encima, corrían peligro, por lo que me arreglé, de suerte que, al volver la pareja a tomár café, yo pudiera oír, desde la habitación vecina, todo cuanto hablaban. La señora entró a buscar su capa, y estaban a punto de volver a salir, cuando el jóven me dió, al fin, la clave que esperaba.

—Olga, Mimí (la llamaba siempre así, porque pesaba noventa y seis kilógramos); no estoy tranquilo si he de acompañarla luciendo los diamantes por esas calles de Dios. Creo que lo mejor sería dejarlas. Todas las concurrentes al "Royal" llevan centelleantes joyas; así resaltará usted más si no lleva ninguna.

—Como usted quiera, amigo mío — respondió mi ama con voz melosa. — Quizá tenga usted razón, sobre todo si vamos a tomar algo después. ¡Janet!

Yo entré corriendo al saloncillo.

—¿Señora?

—¡Quíteme estos diamantes..., todos! .. ¡Dése usted prisa, que se hace tarde!

Le quité las joyas, mientras Bloor las contemplaba con ojos brillantes.

—Si me da usted las llaves, las guardaré — dije.

Este era el momento crítico para el mozalbete. Sin duda había contado con la indolencia habitual de la señora Trumperton, pués ésta dijo:

—Cuarenta personas de todas clases sociales, ¡cuarenta!, me han notificado hoy que piensan dejar el hotel en el término de ocho días, y varias familias se han ido ya sin esperar a que termine la temporal — me decía levantando las manos al cielo.

Le interrumpí, bruscamente:

—No se trata de eso ahora, señor Grant. Es otra tragedia más horrible la que me trae aquí.

Debió comprender lo justo de mi repulsa, pues en seguida me ofreció sus excusas.

—Perdone usted, señor Greyes. Hay ocasiones en que uno se vuelve egoísta sin pensarlo. ¡Ah! El señor Johnson, el jefe de policía, desea verle a usted y espera ahí afuera. ¿Puedo servirle en algo? Naturalmente: desearía que le enseñe la serie de habitacoines que ocupaba la víctima...

—Luego, luego. Aparte de su declaración, ¿tiene usted alguna impresión personal que desee comunicarme?

El señor Grant quedó indeciso. Por fin, me dijo:

—Lo único que me preocupa un poco es el caso del señor Sidney Bloor. Este señor está libre, pero ha dejado el hotel y se vigila noche y día su nuevo alojamiento.

—Parece ser que todo está en contra suya—observé.

—Y con razón, dadas las circunstancias. Sus antecedentes son pésimos, y sus atenciones con una mujer veinte años mayor que él no se explican, sino pensando en la fortuna de la señora Trumperton Smith. El fué quien la acompañó aquella noche al hotel vecino para jugar bridge con unos amigos; parece ser que dejó el juego bruscamente para volver aquí, y fué visto por nuestro vigilante en el momento en que entraba en el departamento de la señora Trumperton. Es de suponer que entonces robó las joyas, salió a la calle con ellas en el bolsillo y las entregó a algún compinche que estaría aguardándole. Luego volvió con la robada al hotel, entre una y dos de la madrugada, y según él mismo cuenta, la acompañó a su gabinete; tomó con ella un refresco y, después de darle las buenas noches, se separó de ella amistosamente. A las nueve de la mañana siguiente le despertó un criado para darle la triste nueva del robo y asesinato de la señora Trumperton, perpetrados durante la noche.

—¿Qué opina usted de esta historia, señor Grant?

—Verá usted: no hay duda de que el joven Bloor volvió solo al hotel, pero, ¡caso extraño!, el vigilante declara que le vió franquear el umbral del salón de su amiga a las diez y media en punto, y el portero del hotel, dos criados y un botones juran y aseguran que no era a las diez, sino a las doce, cuando el señor Bloor subió la escalera.

—Pudo venir dos veces.

—Es inverosímil, señor Grant. Si hubiera entrado en el hotel a la hora que afirma el vigilante, le hubiera visto la gente de abajo.

—Es interesante esta divergencia de opiniones, pero no sé a qué conduce— declaré —Voy a hablar un momento con el señor Johnson, a ver si saco algo en limpio.

El jefe de policía y Johnson, un agente excesivamente concienzudo, tenían pocas novedades que contarme, excepto algunos datos superficiales que aumentaban la culpabilidad del señor Sidney Bloor.

—¿Ha sido recobrada alguna joya?—pregunté luego.

—Ninguna—contestó Johnson.— El señor Bloor tiene en su poder dos hermosos alfileres, pero ha sido lo bastante hábil para confesar desde el primer momento que aquéllos le fueron dados por la finada.

—¿Está escaso de dinero?

—Al menos en apariencia—fué la seca respuesta.

—¿No han podido ustedes hacerle declarar si habló aquella noche con alguien a su vuelta al "Royal"?

—No señor. Precisamente ahora nos estamos ocupando de esto.

—¿Y de la discrepancia que existe entre las horas en que entró en el hotel?

—Esa es otra de las cosas que tratamos de poner en claro. El vigilante, hombre veraz y digno en todos conceptos, está dispuesto a jurar que vió entrar en el departamento de la señora Trumperton al señor Bloor, aunque ya no se atreve a afirmar la cuestión de la hora. Presume que el robo se efectuó entonces. El motivo del asesinato es el que permanece obscuro.

—¿Qué dice el propio interesado de todo esto?

—¿El? ¡Valiente truhán está hecho! Al principio decía que dejó la mesa de bridge para respirar un poco de aire, fresco y que estuvo contemplando la luna un gran rato. Después de esto admitió que había subido a la habitación de la señora Trumperton para ver si hallaba en ella su cigarrera, que había perdido.

—¿Hizo mención de la hora?

—Las doce, sobre poco más o menos.

—Me han dicho que se ha suspendido la investigación oficial— continué.

—Sí, señor Greyes. Hasta el Viernes de la semana próxima. Las declaraciones están a disposición de usted siempre que usted las pida.

—Gracias. Ya las he examinado. Si no hay inconveniente, quisiera decir unas palabras al vigilante y otras a la doncella de la víctima.

De éstos, el primero, cuyo nombre era O'Hara, demostró ser hombre obstinado, pero franco y digno de crédito. Nada podía hacerle cambiar de opinión. El había visto entrar a Sidney Bloor en el departamento de la viuda a las diez y media de la noche y volver a salir cinco minutos más tarde. Admitió que el pasillo estaba mal alumbrado y que había podido confundir a Bloor con otro, pero en cuanto le hablé de la inexactitud probable de su reloj de bolsillo, se negó a escucharme. Le despedí convencido de que no mentía. Luego envié a buscar a la doncella. Reinó un instante de silencio, interrumpido al cabo de unos minutos por el ruido de pasos en el corredor y el abrir y cerrar de la puerta. Levanté la vista de la copia de la declaración de O'Hara, que había estado estudiando, y recibí la sensación, la sorpresa mayor de mi vida. ¡Con la espalda apoyada contra la puerta, con los dedos crispados, agarrados fuertemente al pomo de ésta, se hallaba la mujer a quien conocí siempre por el nombre de Janet Stanfield!

Ninguno de los dos pudo hablar al principio.

Sus ojos estaban fijos en mí con una expresión de asombro indescriptible. Su pecho se levantaba a impulsos de una poderosa emoción. Indudablemente, nadie había hecho mención de mi nombre, pues su sorpresa era igual a la que yo sentía al verla. Me levanté para dirigirle la palabra, pero un nuevo horror se apoderó de mí. ¿No era, por ventura, la doncella de la víctima?... ¡Qué siniestra coincidencia!... Janet se acercó lentamente.

—No sabía que estuviera usted aquí, señor Norman—dijo.

—Ni yo que hubiera usted vuelto al servicio doméstico.

Pareció vacilar un tanto antes de contestarme pero luego dijo, en tono tranquilo:

—No hay ama peor ni más dura que la pobreza. Cuando me encontró usted hace unos meses en Bond Street, me hallaba yo trabajando como costurera en un importante taller londinense. Mi esposo me envió a buscar de París, como usted ya sabe, y después de lo que me ocurrió allí, volví a la capital inglesa en peor estado que había salido. Como perdí mi colocación en el taller, entré al servicio de una manicura y del de esta al de un fotógrafo. Cuando leí el anuncio de la señora Trumperton, sólo llevaba en mi bolso la cantidad de nueve chelines. Así es que me apresuré a contestar a su demanda y entré a su servicio. Por eso estoy aquí.

—Y ahora, ¿está usted en posición más desahogada—me atreví a decir.

Janet, que empezaba a recobrarse, me preguntó con aire burlón:

—¿Por qué antes de contestarle no me avisa usted si lo que puedo decirle ha de ir en contra mía?

—Tiene usted razón. No obstante, quisiera hacerle una pregunta, una sola.

—No sé si podré contestarla.

—Sí, sí—insistí, mirándola bien de frente;—tiene usted que decirme la verdad. ¿Tiene usted algo que ver... la compromete a usted en algo el... la muerte de la señora Trumperton Smith?

—¡No!—respondió sin vacilar.

Me dejé caer en la silla que había a mi lado. Ni aun siendo psicólogo podría explicar el sentimiento, la sensación de alivio que se apoderó de mi alma.

—¿No ha sido usted cómplice, siquiera?

—Prometió usted no dirigirme más que una pregunta y a ésta he contestado. No sacará usted más de mí, señor Norman.

Permanecí silencioso un buen rato. Pensaba en la declaración del doctor que asistió a la víctima. El juez le había preguntado si los rasguños que se veían en la garganta de la difunta se debían a la mano de una mujer. La contestación del doctor estaba allí ante mi vista, escrita en su declaración, y esta contestación era: "Me parece muy inverosímil..."

—Muy bien—dijo en alta voz, reanudando mi interrogatorio; — hago a usted gracia de la segunda pregunta y la sustituyo por una súplica. Ya sabe usted que estoy aquí para descubrir y castigar al que asesinó y robó tan vilmente a su ama. ¿Quiere o puede usted ayudarme en este asunto?

—Aunque pudiera, ¿por qué iba a hacerlo?— respondió, encogiéndose de hombros.—Recuerde que nos hallamos en dos campos opuestos.

—¿Sabe usted ya que se ha ofrecido una prima al que contribuya al hallazgo de las joyas?

—Sí, y por cierto que me alegraría mucho saber quién las robó. Pero no lo sé.

—¿Tampoco tiene usted idea de por qué salió la señora Trumperton del hotel aquella noche sin ninguna joya?

Janet pareció reflexionar un momento.

—Si no me equivoco, fué el señor Bloor quien la indujo a que se quitara los diamantes y los dejara en casa—respondió.

—¿Y ella lo hizo?

—Sí.

—¿Sabe usted que Sidney Bloor volvió al hotel y entró en las habitaciones de la señora Trumperton?

—Así me lo han dicho.

—¿Sabe usted lo del conflicto de la hora?

—Sí, también lo sé. Pero no tiene nada de extraño. ¿No podía haber entrado dos veces en el hotel en vez de una?

—Tal vez. Y... ¿cree usted que es el señor Bloor el hombre que buscamos?

—Aunque lo supiera, ¿por qué decírselo a usted?

Yo seguí, como si tal cosa.

—Por lo poco que sé de él, me parece un necio.

—No le creo con valor de matar a una gallina—fué la respuesta de Janet.

La miré fijamente.

—¿Por qué no trata usted de ganar la recompensa ofrecida?—insinué.

—Ya lo pensaré. Y si tengo suerte en encontrar algo, ya vendré a participárselo.

Así terminó nuestra entrevista. En cuanto hubo salido Janet, me fuí a vagar por aquellos alrededores. Al llegar a un pequeño sendero que conduce hacia Hove, vi a un joven que, por la descripción que se me había hecho de su persona, comprendí que era Sidney Bloor. Lancé una mirada en torno mío y vi a uno de los hombres de Rimmington que le vigilaba sin ser visto. Sin vacilar me dirigí al joven y le toqué en un brazo. Su violento sobresalto, me convenció de que no me equivocaba.

—Si no me engaño—dije—hablo con el señor Sidney Bloor. ¿Puede cambiar con usted unas palabras?

—Si es usted periodista...—empezó en tono agrio.

—No, no lo soy. Mi nombre es Norman Greyes, detective retirado. Le aconsejaría a usted que por su bien me concediera unos minutos de atención...

Se levantó sin saber qué hacer.

—Es que aquí no podemos hablar...

—Pues demos un paseo por la playa. Allí podremos hablar completamente solos.

Anduvimos silenciosos uno al lado del otro, y luego dimos la vuelta en dirección a Hove. Mi compañero se hallaba en un estado de gran agitación nerviosa. Parecía desasosegado, y antes de que recorriéramos cincuenta metros iba con la lengua afuera.

—Oficialmente, nada tengo que ver con el asesinato de la señora Trumperton señor Bloor—empecé,

—pero estoy encargado por la
ciedad que forma el "Ma
para hacer unas pesquisa
usted culpable, la polic
por descubrirle; si no lo
—¡Juro a usted que no
—interrumpió Bloor con
da.

—Si no lo es usted,
pará ayudarle. Recuerde
vengo a descubrir la verda
ra echar el guante a nadi
re usted confiarse a mí!
Quedó meditabundo
tal vez inventaba la histo
había de contarme. Pero
fió. Bloor fué más allá
yo pensaba.
—Ante todo quiero
que en mi vida he puesto
sobre una mujer, ni
tampoco. No obstante,
robar a la señora Trump
sustraer sus diamantes...
—¿Por qué no lo hiz
—Porque alguien
Antes de dirigirme al ho
iba a jugarse la partida
ge", convencí a la viuda
dejara en casa el aderez
hizo, guardando éste en
del tocador, que ni siquie
con llave. (Una vez en
me levanté de la mesa de
un pretexto y salí de allí
rigirme al "Magnificent"
en el cuarto de la viuda,
tro del cajón donde se h
cado las joyas... ¡Y me
con que éstas habían de
Se me ocurrió en el acto
había sido más listo que
go pensé que tal vez Jan
cella, las había traslada
más seguro. Volví, pue
yal", defraudado en mis
zas, y a las dos de la m
salía del edificio acompa
señora Trumperton. La
hasta su saloncillo, bebí
whiskey con soda, y
buenas noches, me retiré
sento. ¡Esto es todo lo
así Dios me salve!

Hablando, hablando,
vuelto a Brighton.
—Cuando se encontró
que no estaban los diama
cajón, ¿por qué no se
cofrecillo de las alhajas
preguntar.
—Por miedo a que
él, en primer lugar, y,
que no poseía herramien
abrirlo. No soy ladrón
pero a menudo pienso
hubiera sido aquella tri
—A pesar de esto, to
contra suya...
—Lo siento—contestó
sancelo.—Eso no impid
inocente.

—¿No tiene usted la
de quién puede ser el cu
—La doncella. Es una
superior al cargo que de
y es fría y reservada. N
estuviera allí únicamen
aguantar a su ama.
—Siento que piense
dije a Bloor,—pero le p
nada tiene que temer por
blado con franqueza. S
parece plausible, y si as
be usted atormentarse
tiempo.

Dejándole, volví so
donde supe que mi amigo
ton acababa de llegar d
usar de sus prerrogativa
hablado ya con el gerent
net y con el vigilante,
aguardando que le trajer
Bloor, cuyos pocos envid
tecedentes había traído
corrí él legajo con aire
mientras Rimmington m
plaba.

—El joven no puede
me dijo cuando le devolv
pel.
—Sí. No obstante,
usted con él, amigo mío,
ted cuenta de que ese suj
lla bastante débil y de
virilidad. No sé si se le
rrido a usted pensar, co
ocurrido a mí, que sola
persona de gran fuerz
puede agarrar a una muj
garganta y contemplarla
muere. En una palabra
a Sidney Bloor capaz de
semejante.
—Ya le responderé
este punto cuando haya
él—contestó Rimmington.
—Mientras tanto, no
ted a sus compañeros pa
detengan—le aconsejo.—
ted hasta mañana.

Aquel día mismo, a las do
mañana, tomé un billete pa
dres y, una vez en el tren,
talé en el coche salón,
Grant, el gerente del "
cent", que se dirigía a
ciar una vez más con
Indudablemente se había
muy a pecho aquella tr
durante el viaje me enseñ
blegrama del hijo de la
Trumperton, que volvía a
de Egipto. El cablegra
lo siguiente:
"Muy trastornado. Lleg
hora, diez y siete. Creo
cipal fortuna de mamá
compensa quien devuelva
no relacionada crimen".

—Creo que esta recompe
de alcanzar hasta una déci
to del valor en que está
todas las alhajas—me expl
Grant—y así lo diré a lo
encarguen de pagarla.
parte, antes de volver a B
hablaré con los interesado
El tren entró resoplando
tación Victoria. Habíamos
Antes de bajar pregunté a
pañero si quería acompañ
ro Grant rehusó, excusánd
una caja de botellas de vin
vaba en el furgón de equip
que tenía que devolver a
iante amigo suyo.
Yo aproveché mi estancia
hacer unas visitas. Comí

¿Cómo actuarán los maestros en el nuevo movimiento espiritual que se inicia?

por SADY CONCHA

Algunos discípulos servirán como mediadores ante el público.— Así lo predice Annie Bessant.— La joven Inda Rukmini

Arundale, será el mensajero del Rishi Agasthya.— El discípulo supone preparación en vidas pasadas

La base de la filosofía oriental, descansa en el aforismo del sistema Vedanta que sintetiza admirablemente, la vista implícita de la naturaleza humana: "todas las almas son potencialmente divinas".

Los pensadores hindúes parten siempre de esa premisa que fija la identidad entre el espíritu del hombre y el espíritu universal.

La filosofía cristiana también afirma este principio, diciendo que Dios hizo al hombre a su imagen y semejanza.

En el esplendor de la filosofía griega, se hablaba de que el hombre era el microcosmos, y de que el universo era el macrocosmos, estableciéndose entre uno y otro, la más estrecha relación.

La máxima tan en boga hasta nuestros días: "conócete a tí mismo", no era más que un corolario de los principios anteriores; pues, una vez establecida la identidad, bastaba conocer uno de los factores de tan magna ecuación.

Esta ciencia del propio conocimiento, supone método, rígidas disciplinas, meditaciones especiales impartidas por los Maestros de la Sabiduría mística, cuya ayuda es valiosa e indispensable para los que se dedican al estudio de esta ruta del conocimiento.

En occidente, nuestros mejores exponentes de la ciencia, reciben el nombre de sabios y generalmente su saber se refiere a las diversas leyes que siguen los fenómenos externos de la naturaleza; en Oriente, sus hombres más preparados, se dedican por el contrario, a honda y sostenida meditación, adquiriendo grandes conocimientos internos. A estos hombres se les llama: Maestros.

Desde antigua época, refiere la tradición, existían los Maestros o Grandes Iniciados quienes poseían la ciencia mística y facultades suprafísicas que les permitían los mundos sutiles.

Actualmente tenemos gran abundancia de conocimientos externos; pero hemos abandonado el conocimiento y el análisis interno de nuestro "yo", muchas de las potencias del espíritu se mantienen aún latentes; la incesante actividad del mundo, solicita un exceso de vida exterior, vivimos una hora febril, en la que el alma siente la sequedad del espíritu.

Es indispensable equilibrar la actividad material, con la meditación interna que abre inesperado horizonte al que persevera en la búsqueda de esta escondida fuente de nuestro ser.

La vieja doctrina de los antiguos sabios de la India, atrae en los tiempos modernos, a gran número de estudiantes que anhelan investigar esta faz olvidada de la psicología humana.

Las páginas de la prensa han de ser como un espejo en el cual se refractan todas las novedades del mundo; por eso nos ha parecido de interés para nuestros lectores, comentar las recientes declaraciones oídas en el Congreso de la Estrella de Oriente, reunido en Ommen (Holanda) y pronunciadas en Agosto último, por la señora Annie Besant (Presidenta de la Sociedad Teosófica).

Entre muchas afirmaciones que exceden a la comun experimentación del público, la Besant anunciaba que su amiga la señora Rukmini de Arundale, iniciaba con el grado de Arhat (Adepto) serviría dentro de poco como el portavoz del gran Rishi (Maestro) Agasthya, quien manifestará sus facultades superiores por medio de esta joven hindú.

En el grabado que ilustra este artículo, se puede observar la línea armoniosa y delicada que ciñe el cuerpo de la nueva emisaria; según el decir de la Besant, es de "un glorioso pasado", aludiendo sin duda, a la descollante actuación que en vidas anteriores le habrá tocado desempeñar en labores similares.

Atendiendo a las enseñanzas que figuran en los libros de Teosofía, los seres reencarnan una y otra vez, perfeccionándose incesantemente; por eso el discipulado supone una preparación persistente desde muy lejanas vidas en concordancia con el Maestro Espiritual que se está llamado a servir. Los Grandes Instructores religiosos, nacen con su familia espiritual, compuesta por miles de discípulos entresacados de todas las clases sociales, los que ayudan su plan en el momento oportuno.

S. C.

LOS TRES MALHECHORES

(Conclusión)

y volví a Brighton en el último tren de la noche.

Cuando llegué al "Magnificent" hallé esperándome en el hall a mi amigo el inspector Rimmington, y acompañado por éste me encaminé al despacho del gerente. El señor Grant, cuyo aspecto parecía fatigado en extremo después de su viaje, estaba hablando calurosamente por teléfono.

—¡Esto es absurdo!—gritó cuando entramos.—Precisamente esta tarde he hablado varias veces con el número que pido. El teléfono está en orden.

—Si se refiere usted al número 1582, señor Grant—interrumpí,—siento decirle que la Central tiene razón. Está cortada la comunicación, con ese número.

Se volvió a mirarnos con una expresión horrible, y el receptor, que hasta entonces había sostenido su mano, resbaló por entre sus dedos y cayó al suelo, arrastrando consigo todo el aparato telefónico.

—¿Qué quiere usted decir? —tartamudeó.

—Esto, simplemente: Scotland Yard ha mandado cortar toda comunicación con el piso que usted tiene alquilado en Londres, por temor de que usted llamara y se encontrara con que la caja de botellas de vino que llevó usted a la ciudad ha sido abierta. ¡Ahora le toca a usted, Rimmington! —exclamé.

Mi amigo fué rápido, pero no tanto como Grant. Este llevó la mano derecha al cajón de su mesa y apenas si durante un segundo vimos brillar el revólver que apuntó a su sien. Antes de que el inspector pusiera en él sus manos era hombre muerto. Mientras Rimmington llamaba a un doctor, yo vigilaba la puerta para impedir que alguien entrara. El médico solicitado llegó en seguida y su exámen duró escasamente un minuto.

—¡Vaya un acierto! — dijo, enderezándose. — Este hombre ha muerto instantáneamente.

Algo más tarde, Rimmington vino a buscarme al saloncillo donde yo me hallaba sentado, y se dispuso a beber un whiskey con soda.

—¡Qué reservado estaba usted esta mañana!, ¿eh, sir Norman? — exclamó de pronto.

—Tenía que ser así si quería hallar las joyas — observé. — En cuanto Grant me contó que llevaba una caja de botellas de vino en el furgón, comprendí que todo iba por buen camino.

—¿Cuándo recibió usted el legajo?

—Esta mañana, en el segundo correo. Sus referencias eran malísimas. Además, supe por éstas que había alquilado un piso bajo nombre supuesto y que tenía deudas. Sus asuntos domésticos andaban muy irregularmente... en fin, que tenía gran necesidad de dinero.

—Aun ahora la reconstrucción del caso no me parece muy sencilla — murmuró mi amigo. — Lo más probable es que Grant se dirigiera a las habitaciones de la víctima después de la vuelta de ésta, y la señora Trumperton debió despertar en el mismo momento en que él huía con el cofrecillo, viéndose precisado a estrangularla. ¡Ah! ¿Y qué sabe usted de la doble visita de Bloor y de los diamantes perdidos?... Creo haberle oído decir que no se encontraban entre las demás alhajas.

—El vigilante se equivocó en la hora, de eso no me cabe duda; en cuanto a los diamantes es muy probable que Bloor se apoderara de ellos..., o tal vez se extraviaran. Ya aparecerán cuando se extienda lo de la recompensa.

—¿Qué es lo que le hizo a usted sospechar de Grant?—volvió a preguntar el inspector al despedirse de mí.

—Una cosa muy sencilla en apariencia. La víctima fué estrangulada, como ya usted sabe, aunque la señal de los dedos fuera muy borrosa. Pero había un arañazo en su garganta, unas gotitas de sangre, causadas evidentemente por la uña del asesino. Ahora bien: las uñas de Sidney Bloor son muy irregulares y están roídas hasta la raíz. Las del gerente, en cambio, eran largas, puntiagudas, y la uña del índice de la mano derecha estaba rota.

—¡Ah!... ¡Ahora comprendo! —dijo Rimmington.—Buenas noches.

Permanecí sentado un buen rato, aguardando lo que era inevitable, y, efectivamente, a la una en punto oí llamar discretamente a la puerta.

—¡Adelante!—grité.

Y entró Janet en el saloncito. Iba vestida como durante el día y sus modales eran tan irreprochables como de costumbre. Cerró la puerta en cuanto hubo franqueado el umbral, y acercándose a mi silla, dijo con su aire reposado:

—He hallado los diamantes, sir Norman.

—La felicito—contesté.

—Sé todo lo que ha ocurrido durante estas últimas veinticuatro horas. ¿Me impedirá esto recibir la recompensa?

—De ningún modo.

Entonces ella dejó caer sobre la mesa el collar, los pendientes y el brazalete extraviados.

—¿Dónde ha hallado usted este aderezo?

—En el bolso de seda que mi ama llevó al bridge party. Recuerdo perfectamente que entró en su cuarto momentos antes de salir, y es indudable que se los llevó entonces sin decirme nada.

—¡Ingeniosa suposición!—murmuré.

Me miró con una extraña expresión. No habló, pero comprendí lo que quería decirme. Abrí la puerta para que saliera y le dije suavemente:

—Buenas noches, Janet. Ya sabe usted que más de una vez me he puesto en su camino interceptando así su buena suerte. Esta vez recuerdo perfectamente que la señora Trumperton Smith no era mi cliente. La recompensa será pagada. Yo se lo aseguro.

E. Ph. O.

BAYER
Tabletas "Bayer" de
Isticina
Purgante suave y agradable
Carece de sabor.
Puede darse a los niños pequeños pues es inofensivo.
Isticina: Dioxiantraquinona

Termas de Chillán
ENFERMOS
TURISTAS
En ninguna parte de Chile ni del mundo, los enfermos obtendrán resultados más admirables que en las Termas de Chillán.
HAY DOCTOR MUY COMPETENTE
Los turistas gozarán de paisajes preciosos, caminos inmejorables, comida espléndida, atención esmerada.
Todo turista argentino debe conocer las mejores Termas del mundo
REFERENCIAS:
VALPARAISO: Blanco 1242;
CONCEPCION: Marcos Band
SANTIAGO: Huérfanos 1153, of. 7

Compro
carrocería nueva para góndola chassis Ford. Remitir fotografía y precio a
J. D. FREIRE 1201
CONCEPCION

PREPARADORAS
Y AYUDANTAS
en sombreros, para señoras, necesito.
ECHAURREN 65

El Cardenal Mercier, Primado de Bélgica

El cardenal Mercier, que acaba de fallecer, era desconocido para casi todo el mundo antes de la guerra que asoló al mundo desde 1914. En esos días trágicos se pudo ver cuánta energía había en el valor indomable de su alma.

Desiré Mercier había nacido en Braine l'Alleud, pueblo de la parte valona de Brabante, el 21 de Noviembre de 1851. Después de sus estudios en el colegio de St. Rombaut en Malines, ingresó al Seminario de esa ciudad, ordenándose de sacerdote el 5 de Abril de 1874. Continuó sus estudios de teología en Lovaina, y en 1877 fué nombrado profesor de filosofía en el Seminario Menor de Malines, pasando cinco años después a desempeñar la cátedra de filosofía tomista recientemente creada en Lovaina.

En Febrero de 1906 era nombrado Arzobispo de Malines, en reemplazo de Monseñor Goossens, y al año siguiente era consagrado Cardenal. Cuando se declaró la guerra, tuvo que ir a Roma con motivo de la muerte del Papa Pío X y la elección de su sucesor, de manera que no pudo presenciar los acontecimientos que ocurrían en su patria.

"Lejos de mi diócesis, sin medios de comunicación con ella—expresa el mismo Cardenal Mercier—me ví obligado a encerrar mi dolor en lo más profundo de mi corazón.... Un gran desastre se había extendido por el mundo y nuestra amada y pequeña Bélgica, una nación llena de fe en Dios, honrada en su patriotismo, llena de nobleza por su Rey y su Gobierno, había sido la primera en sufrirlo. Bélgica sangraba; sus hijos caían muertos en los campos de batalla en defensa de sus derechos y de su territorio. Pronto no se halló una sola familia belga que no guardara luto. ¿Por qué toda esa amargura, Dios mío?...

"¡Señor, Señor!, ¿nos has abandonado?...

El Cardenal Mercier regresó a Bélgica, desde Roma, tan rápidamente como sus deberes episcopales le permitieron hacer una de las más angustiosas jornadas que hombre alguno se vió jamás obligado a emprender. Y una vez en su patria fué pueblo por pueblo viendo todo cuanto les había ocurrido a los sencillos y honrados compatriotas a quienes tan amaba.

Después de esta investigación, el Cardenal Mercier lanzó su famosa pastoral titulada: "Patriotismo y constancia", en que protestaba enérgicamente contra las crueldades de que había sido víctima el pueblo belga de parte de las autoridades militares alemanas. En ella recomendaba la sumisión a dichas autoridades en todo aquello que fuera justo, a pesar de no poder considerarlas como legítimas. "La sola autoridad de Bélgica, clamaba el Cardenal, es la de nuestro Rey, la de nuestro Gobierno, y la de los representantes elegidos por la nación. Solamente esta autoridad es la que tiene derecho a nuestro afecto; Los mandatos y órdenes de la administración pública de los invasores, carecen de valor ante nosotros."

"Nuestros soldados, continúa diciendo a sus fieles, son nuestros salvadores. Rogad por esos 250,000 hombres y por los jefes que los guiarán a la victoria. Dios salvará a Bélgica, que, en el dolor, está alumbrando el heroísmo. La muerte, cristianamente aceptada, hace del soldado un mártir. El poder invasor no es una autoridad legítima. En lo íntimo del alma, no le debéis ni estima, ni adhesión, ni obediencia."

No predica el Cardenal, sin embargo, el levantamiento civil: la defensa nacional corresponde a los soldados, pero en ellos deben confiar y con ellos deben estar las almas de los belgas.

Esta protesta se levanta en medio del terror de la ocupación alemana, cuando aún humean las ruinas de la colegiata y de la Biblioteca de Lovaina, cuando centenares de familias llevan el luto de los parientes fusilados. Los alemanes prohibieron la lectura de la **Pastoral** en las iglesias. El Cardenal fué amenazado y arrestado en su palacio. Su popularidad, el prestigio de la púrpura cardenalicia, el temor de una universal protesta católica, pusieron límites a la persecución contra el prelado.

La firma del Cardenal Mercier, que no se intimidó ante la fuerza material, aparece la primera, seguida de las de los Obispos de Gante, Brujas, Namur, Lieja y Tournai en la memorable carta que el episcopado belga dirige al de Alemania en Noviembre de 1915. Los Obispos de Bélgica refutan la imputación tendenciosa de las crueldades belgas contra soldados alemanes, y piden que el caso se someta a una información imparcial.

Bélgica ha sido martirizada, repiten una vez más, solemnemente, protestando de que no pueden callar porque las palabras de Cristo, "**Mi misión es dar testimonio de la verdad. Buscad el reino de Dios y lo demás se os dará por añadidura**", les marcan la senda del deber.

Más ninguno de los sufrimientos soportados por los belgas y ninguna de las acusaciones lanzadas contra ellos agitaron tanto al Cardenal y causaron mayor protesta que la decisión del Gobernador alemán en el otoño de 1916, de deportar a los belgas para evitar lo que ellos llamaban un "estado de ociosidad". Desde el comienzo de la ocupación ya el pueblo temía las deportaciones, como también las temía el Cardenal. Cuando la capitulación de Amberes, él tuvo el valor de pedir que le fueran comunicadas por escrito las intenciones del Gobernador militar de la ciudad. Y por escrito se le aseguró que los hombres jóvenes no tenían que temer el ser enviados a Alemania, ni ser enrolados en ejército, ni siquiera el ser obligados a un trabajo forzoso. Después él procuró obtener las mismas seguridades de Von der Goltz y del Gobernador General alemán. Y tuvo la habilidad de hacer que estos documentos se leyeran en todas las iglesias.

Las palabras del Cardenal cortan y queman como espada o acero candente. Su sermón referente a la Venganza Cristiana es una obra maestra en la que se confunden los sentimientos de caridad y de justicia, de piedad y de defensa de la razón.

"No se confunda el orgullo y el valor con la pusilanimidad y la sumisión" — dice el prelado. — "Dios nos ha concedido la gracia de vivir en la época más trágica de nuestra historia. Forjemos nuestras almas virilmente. El valor, al igual de las demás virtudes, se adquiere y se desarrolla ejercitándolo. Tenéis sobre vosotros grandes responsabilidades, pero esto no debe haceros timoratos. "Si Dios pone diez libras en un hombre — ha dicho un escritor inglés — le da fuerza para soportar veinte." Lo esencial es que vosotros procedáis siendo conscientes de que dependéis de Dios. Su brazo os conducirá a seguro puerto".

Y así, durante más de cuatro años de ocupación militar, el cardenal no deja un momento de protestar contra las violaciones del Derecho y la Justicia, y muy a menudo se encuentra en conflictos con las autoridades militares, como se puede ver en su correspondencia con el Gobernador alemán. Algunas de sus protestas dieron resultados, y el 17 de Octubre de 1918 el barón von der Lancken, jefe del Departamento Político de Bruselas, le anunciaba la próxima liberación de los prisioneros políticos.

Tal era el gran patriota que acaba de morir, y que despertó en todo el mundo unánime sentimiento de admiración hacia el prelado y hacia el pueblo que tan virilmente soportaba el dolor de la invasión extranjera. Un miembro de la Comisión de Socorros a Bélgica hacía de él el siguiente retrato:

"Su rostro no es nada vulgar. La facción que predomina es la nariz, larga, fina, denotando firmeza. Sus labios son abultados, pero también su gesto es firme. Los ojos son de mirada profunda, sombreados por largas pestañas. En todas sus facciones recuerda el interesante comentario suyo a un retrato de San Francisco de Sales: "Un viejo compañero de Universidad y amigo mío — comentaba el Cardenal — aseguraba que a los cuarenta años un hombre es responsable de su aspecto. San Francisco modeló el suyo por casi cincuenta años de labor incesante. De temperamento ardiente y hasta colérico, se convirtió en un modelo de humildad, hasta el punto de que todo el mundo habla de él como del "humilde San Francisco de Sales". Nadie, sin embargo cometa el error de creer que esta humildad era una espontánea gracia que emergía de una naturaleza suave y tímida; por el contrario, ella representa la victoria de la voluntad acostumbrada a dominar las emociones y a confiar en la fortaleza del espíritu, a la que nada puede desalentar y nada rendir."

"Todo se obscure ante la extraordinaria personalidad del Cardenal Mercier, "uno de los más grandes hombres que la imaginación puede concebir."

Dirección de Impuestos Internos
5.a CATEGORIA (Sueldos)
El Impuesto del 2 por ciento sobre los sueldos, debe ser enterado en la Caja de esta Oficina, Agustinas 673, mensualmente, entre el 1.o y el 15 del mes que sigue a aquel en que ha sido hecha la retención. Las declaraciones deben presentarse por semestres vencidos.
Las autorizaciones concedidas para hacer pagos semestrales de este impuesto, han quedado, de hecho, absolutamente caducadas.
En caso de infracción a estas disposiciones de la Ley, se aplicarán las sanciones que la misma Ley consulta
EL ADMINISTRADOR DE LA III ZONA.

ALQUILO
MONEDA. Casita de bajos con cuatro piezas, patio y dependencias. Sin comisión. Canon, $ 175.
INDEPENDENCIA. Altos, esquina de Inglaterra. Seis piezas dependencias. Sin comisión. Canon $ 180.
ROSAS. Altos. Cuatro dormitorios, toilette, salón, comedor, escritorio, hall, dependencias. Canon, $ 450.
Santo Domingo muy central. Altos. Cinco dormitorios, toilet, hall, salón, comedor, escritorio, dependencias. Canon, $ 750
Carlos Ossandón B.
BANDERA 168

PREO...
LOS PRODUCTOS DEL LABORATORIO CHILE SON LOS MEJORES

Banco Central de Chile

BALANCE GENERAL EN 22 DE ENERO DE 1926

DEBE

Billetes del Banco en circulación	$ 13.173,690.00
Emisiones monetarias del Gobierno	370.958,746.00
Depósitos de Reparticiones Gubernativas	20.000,000.00
Intereses Recibidos	7,146.50
Operaciones Pendientes	1,420.00
Capital Pagado	26.810,159.82
	$ 430.951,162.32

Porcentaje de Reserva Legal contra billetes y depósitos, 106,55%.

Firmado: O. MEYERHOLZ, Contador.

HABER

ORO	$ 206.949,952.76
Plata y Nikel	104,459.50
ORO depositado a la Vista en el Exterior	223.669,476.06
Muebles	23,338.30
Gastos Generales	25,799.20
Gastos de Organización	134,866.80
Gastos de Instalación	43,269.70
	$ 430.951,162.32

Tasa de Descuento para Bancos Accionistas, 99%.

Firmado: A. BURR S., Gerente.

Caja de Retiro y Montepío del Ejército y la Armada

Caja de Retiro y Montepío del Ejército y Armada

Balance General en 31 de Diciembre de 1925

ACTIVO			PASIVO		
CUENTAS	PARCIALES	TOTALES	CUENTAS	PARCIALES	TOTALES
CAJA...		12,900.40	CAPITAL...		23,098,146.60
3.458,200 Letras Hipotecarias 8-1%	3.421,562.50		Caja Nacional de Ahorros		1.608,908.48
6.662,000 Letras Hipotecarias 8-½%	6.274,373.75		Pensiones por Pagar de 1925		404,227.48
968,000 Letras Hipotecarias 7-1%	926,645.00		Impuesto a la Renta		14,297.51
182,900 Letras Hipotecarias 6-2%	182,900.00		Descuentos por percibir de Tesorerías Fiscales: Ejército	3.446,346.02	
928,000 Bonos Edifi. Esc. 7-1%	890,880.00		Armada	3.664,426.24	7.110,772.26
456,000 Bonos Regadío 7-1%	437,760.00	12.084,121.25			
13.605,100					
Deudores Hipotecarios Sec. Propiedades	7.334,462.34				
Deudores Hipotecarios Sec. Propiedades corto plazo	130,000.00	7.464,462.34			
Bienes Raíces		785,975.54			
Muebles. Material Utiles (Inventario)		114,311.70			
Operaciones Pendientes		337,835.20			
Intereses por cobrar		164,296.70			
DEUDA ESTADO					
Concurrencia Estado. 75% Pens. Ejército 1925	2.862,329.52				
Concurrencia Estado. 75% Pens. Armada 1925	1.248,218.00				
Aumentos pens. cta. Fiscal del Ejército 1925	3,524.33				
Aumento pens. cta. Fiscal de la Armada 1925	66,616.09				
Descuentos del Ejército de 1925	3.446,346.02				
Descuentos de la Armada de 1925	3.664,426.24	11.291,449.20			
TOTAL GENERAL		32.236,352.33	TOTAL GENERAL		32,236.352.33

Cuenta Capital

INGRESOS	TOTALES	TOTAL GENERAL	EGRESOS	TOTALES	TOTAL GENERAL
Saldo en 31 de Diciembre 1924		20.228,945.82	25% Retiros Ejército	1.365,916.06	
5% descuento Ejército 1925	1.558,316.63		25% Montepíos Ejército	201,346.46	
Ascensos Ejército 1925	692,046.72		25% Funerales Ejército	9,277.57	1.576,540.09
5% descuentos Armada 1925	822,967.07		25% Retiros Armada	975,464.22	
Ascensos Armada 1925	501,749.16	3.575,079.58	25% Montepíos Armada	115,409.88	
3% descuentos pensiones	1,028.22		25% Funerales Armada	6,325.12	1.097,199.22
5% Pensiones Retiro	466,901.56		Muebles (Castigo)	10,219.10	
5% Pensiones Montepío	63,210.08	531,139.86	Material y Utiles (inventario)	22,726.77	32,945.87
5% Sueldos Empleados civiles Ejército	75,175.68		Sueldos. Gastos Generales. Contribucnones. Comisiones. Art. 11, Ley N.o 3029		423,921.34
5½ Sueldos Empleados Civiles Armada	240,251.62	315,427.30	Saldo de la CUENTA CAPITAL en 31 Diciembre 1925		23.098,146.60
Cuenta Disponibilidad (Saldo)	117,344.63				
Comisiones	10,527.97				
Amortizaciones	6,318.75				
Intereses	1.443,969.21	1.578,160.56			
TOTAL GENERAL		26.228,753.12	TOTAL GENERAL		$ 26.228.753.12

CAJA DE RETIRO.— 31 DE DICIEMBRE DE 1925.

Pensiones del Ejército y de la Armada

PENSIONES PAGADAS EN 1925 — PENSIONES DECRETADAS, ELIMINADAS Y VIGENTES PARA 1926

INGRESOS		EGRESOS		CLASE	N.o	MONTO ANUAL
CONCURRENCIA ESTADO: 75%		**EJERCITO**		**EJERCITO**		
Pensiones y Funerales del Ejército	$ 4.729,620.31	Retiros	$ 5.463,664.24	Retiros de oficiales	485	
Pensiones y Funerales de la Armada	3.291,597.78	Montepíos	805,385.87	Retiros de tropa	754	
CONCURRENCIA CAJA: 25%		Funerales	87,110.29	Montepíos de oficiales	94	
Por el Ejército	$ 1.576,540.09			Montepíos de tropa	199	
Por la Armada	1.097,199.22	**ARMADA**		TOTAL decretado	1532	
		Retiros	3.901,856.90	Eliminadas	174	
		Montepíos	461,639.54	VIGENTES del Ejército	1358	
		Funerales	65,300.51	**ARMADA**		
				Retiros de oficiales	298	
				Retiros gente mar	656	
				Montepíos de oficiales	55	
				Montepíos de gente mar	198	
				TOTAL decretado	1207	
				Eliminadas	170	
TOTAL	$ 10.694.957.35	TOTAL	$ 10.694.957.85	VIGENTES de la Armada	1037	

	N.o	
Pensiones del Ejército	1858	$ 8.658,082.11
Pensiones de la Armada	1037	5.602,173.34
TOTAL vigentes para 1926	2895	$ 14.260,255.45
Aumento Cuenta Fiscal Ejército		188,311.44
Aumentos Cuenta Fiscal Armada		157,300.65
TOTAL de pensiones por pagar en 1926		$ 14.605,867.54

Caja de Retiro y Montepío del Cuerpo de Carabineros

Balance General en 31 de Diciembre de 1925

ACTIVO			PASIVO		
CUENTAS	PARCIALES	TOTALES	CUENTAS	PARCIALES	TOTALES
Caja Nac. Ahorros en Cta. Cte.	68,518.93		CAPITAL		227,541.56
Material y Utiles (Inventario)	957.85		Pensiones por pagar 1925	6,954.42	
Muebles (Inventario)	3,940.00		Impuesto a la Renta	2,745.78	
Operaciones Pendientes	126.21	73,542.49	Asignaciones	10,845.17	20,545.37
DEUDA ESTADO			Descuentos por percibir de las Tesorerías Fiscales correspondientes a 1925	764,948.10	764,948.10
Concurrencia Estado. Por el 75% de las pensiones y funerales pagados en 1925, ascendentes a $ 221,899.56	166,424.67				
Aumento de Pensiones de Cta. Fiscal. Por los aumentos pagados en 1925	8,119.77				
Descuentos de 1925 por percibir	764,948.10	939,492.54			
TOTAL GENERAL		$ 1.013,035.03	TOTAL GENERAL		$ 1.013,035.03

Cuenta Capital

INGRESOS	PARCIALES	TOTALES	EGRESOS	PARCIALES	TOTALES
5% descuentos. Sueldos 1925	261,457.18		25% Retiros	54,017.26	
Ascensos 1925	19,134.94		25% Montepíos	642.18	
Entradas varias	71.82	280,663.94	25% Funerales	815.45	55,474.89
5% Pensiones Retiro	11,197.56		Sueldos. Gastos Generales. Comisiones (Art. 11 Ley número 3029)		15,074.95
5% Pensiones Montepío	128.43	11,325.99	Saldo de la Cuenta Capital en 31-XII-1925		227,541.56
Intereses	6.101.47	6,101.47			
		$ 298,091.40			$ 298,091.40

Pensiones del Cuerpo de Carabineros

PENSIONES PAGADAS HASTA EL 31 DE DICIEMBRE DE 1925 — TOTAL GENERAL DE PENSIONES DECRETADAS VIGENTES PARA 1926

INGRESOS		EGRESOS			N.o	MONTO ANUAL
75% con que concurre el Estado	$ 166,424.47	Retiros	$ 216,069.03	Retiros de oficiales	20	$ 288,037.50
25% con que concurre la Caja	55,474.89	Montepíos	2,568.73	Retiros de tropa	21	79,920.90
		Funerales	3,261.80	Montepíos de tropa	1	3,375.00
TOTAL	$ 221,899.56	TOTAL	$ 221,899.56	PENSIONES VIGENTES	42	$ 371,333.40
				Aumentos de Cta. Fiscal		10,200.00
				TOTAL general vigentes		$ 381,533.40

Caja de Retiro, 31 Diciembre 1925.

Caja de Retiro y Montepío de la Gendarmería de Prisiones

Balance General en 31 de Diciembre de 1925

ACTIVO			PASIVO		
CUENTAS	PARCIALSE	TOTALES	CUENTAS	PARCIALSE	TOTALES
395,000 Letras Hipotecarias 8-½%	340,162.50		CAPITAL		
88,000 Bonos Regadío 8-2%	79,200.00		Pensiones por pagar 1925		
483,000		419,362.50	Concurrencia Estado		
Caja Nac. Ahorros en Cta. Cte.	49,341.57	49,341.57	Saldo del 75% para 1926		
Material y Utiles (Inventario)	2,830.00		Descuentos por percibir de las Tesorerías Fiscales correspondientes a 1925		
Muebles (Inventario)	3,517.00	6,397.00			
Intereses por cobrar		8,484.00			
Operaciones Pendientes		8,670.82			
DEUDA ESTADO					
Descuentos de 1925 por percibir		280,068.24			
TOTAL GENERAL		$ 773,324.18	TOTAL GENERAL		

Cuenta Capital

INRESOS	PARCIALES	TOTALES	EGRESOS	PARCIALES	TOTALES
CAPITAL. Saldo 31-XII-1924		461,993.15	25% Retiros de 1925	15,983.39	
Entradas varias		259.96	25% Montepíos 1925	1,598.44	
5% Pensiones Retiro	3,186.27		25% Funerales 1925	813.68	
5% Pensiones Montepío	316.66	3,502.93	5% Sueldos devueltos 1925	3,168.73	
Amortizaciones		812.50	Ascensos 1925	56.67	
Intereses	48,383.64	48,383.64	Sueldos. Gastos Generales. Comisiones. (Art. 11 Ley 3029)		
			Saldo de la Cuenta Capital en 31-XII-1925		
TOTAL GENERAL		$ 514,952.18	TOTAL GENERAL		

Pensiones de la Gendarmería de Prisiones

PENSIONES PAGADAS HASTA EL 31 DICIEMBRE 1925 — TOTAL GENERAL DE PENSIONES DECRETADAS VIGENTES PARA 1926

INGRESOS		EGRESOS			N.o
75% con que concurre el Estado	$ 53,491.25	Retiros	$ 63,733.16	Retiros de oficiales	10
25% con que concurre la Caja	17,830.41	Montepíos	6,333.78	Retiros de tropa	65
		Funerales	1,254.72	Montepíos oficiales	1
				Montepíos tropa	4
TOTAL	$ 71,321.66	TOTAL	$ 71,321.66	TOTAL decretado	80
				Eliminadas	5
				TOTAL vigente 1926	75

Caja Retiro, 31 Diciembre

ALBERTO VALDES A.
Sub-Jefe.

H. ZAÑARTU — P. CHARPIN
Consejeros de Turno.

MARDOQUEO FERNANDEZ M.
Jefe de Caja de Retiro.

HONORABLE CONSEJO:

Los Balances Generales en 31 de Diciembre de 1925 de la Caja de Retiro y Montepío del Ejército y de la Armada, del Cuerpo de Carabineros y de la Gendarmería de Prisiones, señalan una deuda del Fisco ascendente a pesos 98 centavos en la siguiente forma:

CAJA DE RETIRO DEL EJERCITO Y ARMADA	$ 11.433,389.20
CAJA DE RETIRO DEL CUERPO DE CARABINEROS	939,492.54
CAJA DE RETIRO DE LA GENDARMERIA DE PRISIONES	280,068.24
TOTAL GENERAL DE LA DEUDA	$ 12.652.949.98

Proviene esta deuda de las sumas que la Caja ha anticipado al Fisco para el pago de las pensiones del año 1925 y, además, de la retención hecha por las oficinas de Hacienda, de los descuentos efectuados sobre los sueldos pagados al personal de las instituciones armadas, descuentos que la ley ordena entregar a la Caja.

Desgraciadamente esto viene produciéndose desde el año 1921 y nos hemos impuesto que apartir de ese año y hasta el 31 de Diciembre último, la Caja ha cerrado sus operaciones anuales con las siguientes deudas fiscales:

31 de Diciembre de 1921	$ 1.528,434.91
31 de Diciembre de 1922	2.721,914.08
31 de Diciembre de 1923	2.362,693.31
31 de Diciembre de 1924	2.474,153.43
31 de Diciembre de 1925	12.652,949.98

Estas cifras demuestran que la Caja de Retiro del Ejército y Armada ha perdido los intereses que le habrían producido la oportuna colocación de los fondos adeudados, intereses que no puede recuperar y que, a nuestro juicio, deben ser compensados por el Estado.

Caja de Retiro del Ejército y Armada, 31 Diciembre 1925.

PEDRO CHARPIN,
General de Brigada, Consejero de

HECTOR ZAÑARTU,
Consejero de turno.

LA NACION

Santiago, Enero 24 de 1926

PAGANDO DEUDAS VIEJAS CON DEUDAS NUEVAS

Conoce ya el país la inversión que ha dado el Gobierno al nuevo empréstito por 2.500,000 libras esterlinas, consultado para obras portuarias y autorizado con este destino. Ha declarado el señor Ministro de Hacienda que los cien millones, producto de esta silenciosa y rápida operación, eran absolutamente necesarios para prolongar la vida administrativa del Estado y salvar el prestigio de deudor honrado que tiene Chile en el exterior. Es decir, se ha obtenido un préstamo para pagar otro préstamo.

Sería injusto condenar al Gobierno actual por este paso obligado y forzoso que se ha visto precisado a dar ante el apremio tiránico de las circunstancias. Había que pagar 42 millones de pesos a la firma Rostchild, hay que pagar a los empleados públicos y hay que integrar en diversas cajas de Retiro, creadas por el Estado, gruesas sumas por el capítulo de cuotas atrasadas. Para satisfacer estos compromisos que caen dentro del carácter de obligaciones sagradas, la Caja Fiscal estaba exhausta y la lenta y accidentada percepción de las rentas fiscales no permitía someter estos compromisos a una espera indefinida. El Gobierno, sometiéndose a una circunstancia imperiosa ha hecho lo que tenía que hacer, pero ha enviciado aún más el viejo sistema nefasto de nuestra política financiera. Son las consecuencias clásicas del régimen desordenado e imprevisor en que se agitan nuestros problemas de finanzas desde hace algunos años.

Se ha querido aminorar el efecto lamentable que producen siempre en el ánimo público estas operaciones, haciéndose presente que el empréstito se ha cubierto en una hora y media, lo que sería signo de la confianza y prestigio que mantiene Chile en los grandes centros monetarios; pero, sin desconocer el buen nombre del país en gestiones de esta índole, conviene hacer notar que la acogida entusiasta y hasta exagerada que encontró el empréstito se debió más que nada a las condiciones en que fué ofrecido. En vísperas de la contración de este empréstito el cable anunció que los bonos chilenos estaban de tal modo acreditados que se pagaban con un 2 por ciento de premio; el Gobierno lanzó los bonos de este empréstito al 94 por ciento, es decir con un 6 por ciento de descuento y al 6 por ciento de interés y habría sido naturalmente una ingenuidad de la banca de Londres no aprovechar tan espléndida oportunidad de pingüe negocio.

Junto, pues, con verse precisado nuestro Gobierno a recurrir a un expediente pernicioso para nuestro crédito, como el de pagar deudas viejas con deudas nuevas, ha realizado una operación que pudo hacerse en condiciones más favorables. Es cierto que la circunstancia de urgencia con que se debía realizar esta operación imponía una condición tentadora para el mercado, pero esto mismo es una demostración más de los efectos de esta política desorientada que opera, como decíamos ayer, en artículo de muerte. Solicitado el empréstito en circunstancias de menor apremio la operación se habría efectuado sin duda alguna aplicando en ella toda la capacidad de nuestro crédito y por lo tanto en condiciones comerciales que no significarían una pérdida notable, como en el caso de este precipitado préstamo.

Esta misma circunstancia induce ahora a temer que la operación de más aliento que se viene proyectando para una consolidación total de las deudas, pudiera incurrir también en esta penosa contribución a la urgencia y a la imprevisión, porque en realidad sería preferible no efectuarla si no se ha de utilizar en ella toda la capacidad financiera de nuestro crédito. El pagar cuentas viejas con nuevas cuentas resulta indudablemente ventajoso cuando la operación se realiza en las condiciones normales que permiten obtener diferencias apreciables, pero esta especie de liquidación o quemazón del crédito, con pérdidas netas, significan un mal negocio y además un síntoma evidente de desastre.

Fué este sistema lo que provocó el famoso "pánico Baring" de las finanzas argentinas allá por los años 1890 a 1894. La acumulación de empréstitos trajo como consecuencia la desvalorización de la moneda y el aumento exagerado del circulante fiduciario, hasta llegar a la enorme suma de 245 millones. Fracasados los nuevos empréstitos el Gobierno argentino no pudo pagar los servicios de deuda. En Junio de 1890 el Banco Nacional anunció a la casa Baring Bro[illegible] que suspendía el pago del servicio de los empréstitos. Con esto la casa Baring se declaró en falencia. El Gobierno Central, las Municipalidades y las provincias dejaron también de pagar sus compromisos de crédito interno. Sobrevino entonces la gran crisis. Estalló la revolución. De Junio a Octubre se declaró moratoria general. Era la bancarrota.

Un profesor de Harvard, Mr. John H. Williams, analizando esta situación, consagra estas palabras lapidarias a esa política financiera que se va pareciendo demasiado a la nuestra:

"El pánico Baring, fué el resultado inevitable de pagar las viejas deudas creando otras nuevas; estalló cuando la alarma de los banqueros extranjeros no permitió continuar con este original sistema de financiamiento".

Los antecedentes de este caso histórico, sus causas materiales y morales, son tan semejantes, tan amenazadoramente parecidas con la de nuestro actual estado financiero, que representan una inquietante advertencia a nuestros hombres de gobierno.

La persistencia en este procedimiento nefasto resucita como una intranquilizadora actualidad la frase "al borde del abismo" con que calificó el estado de nuestras finanzas en 1922 el entonces Ministro de Hacienda, señor Claro Lastarria. El sistema no ha cambiado y el abismo se va haciendo más y más profundo.

EL CARDENAL MERCIER

Su voz se alzó amansando los odios de la guerra en el momento más trágico que ha vivido la humanidad. En el torbellino de los pueblos en lucha, cuando la metralla silbaba, tajando, implacable, los ideales de redención humana, su palabra prolongaba la esperanza más allá de lo posible y por encima de la angustia.

Puede decirse que nació del caos de 1914, pues hasta esa fecha su vida se deslizó apacible en los deberes de su episcopado, aparte y en silencio, como haciendo acopio de esa generosidad de espíritu que prodigó después a todos los surcos sangrantes de la Europa, aunque su semilla fuera muchas veces aventada por los vientos brutales de la guerra. Una y otra vez fracasó en sus tentativas de hacer menos cruento el tributo de la sangre, tropezando con las duras necesidades vitales de las naciones en guerra, y volvió a empezar el camino recorrido con nuevas exhortaciones en los labios.

Sin armas, como un anacrónico caballero, defendió su país y a sus hijos; sin estruendo rodó su palabra por los valles ensangrentados, deslizándose en las trincheras, dando nueva vida a la fe humana y cautivando la atención del mundo entero. Los enemigos de su patria, al verlo en tal actitud, no lo reconocieron como tal, antes bien, escucharon su palabra y aceptaron su intervención como la de una potencia fuera de la realidad ruda y evidente. Mejoró la condición de los prisioneros, habló por las mujeres y los niños, por todo el dolor humano contenido en un lustro de inquietud y desesperanza.

No había pusilanimidad en su actitud; exhortaba a la defensa del suelo y del hogar, pero anatematizaba el rigor y el espíritu de venganza, aún en sus mismos compatriotas. En sus oraciones y pastorales daba la pauta de serenidad a ese conjunto de hombres enloquecidos en el vértigo de los instintos y si su voz tuvo a veces resonancias proféticas tuvo también suavidades bíblicas para señalar el minuto final de la vorágine que se presentía y se deseaba.

Nunca un hombre hizo por su patria algo más activo, más fructífero, más necesario: decir la palabra de serenidad cuando ella no existía sobre la tierra. El mérito cae sobre él y sobre Bélgica.

DON ADOLFO BONILLA SAN MARTIN

Ha muerto en España un humanista que mantuvo a través de sus aspectos de filósofo, de historiador, de jurisconsulto, de publicista y de artista un ritmo espiritual unánime, una armonía de pensamiento para en esta época.

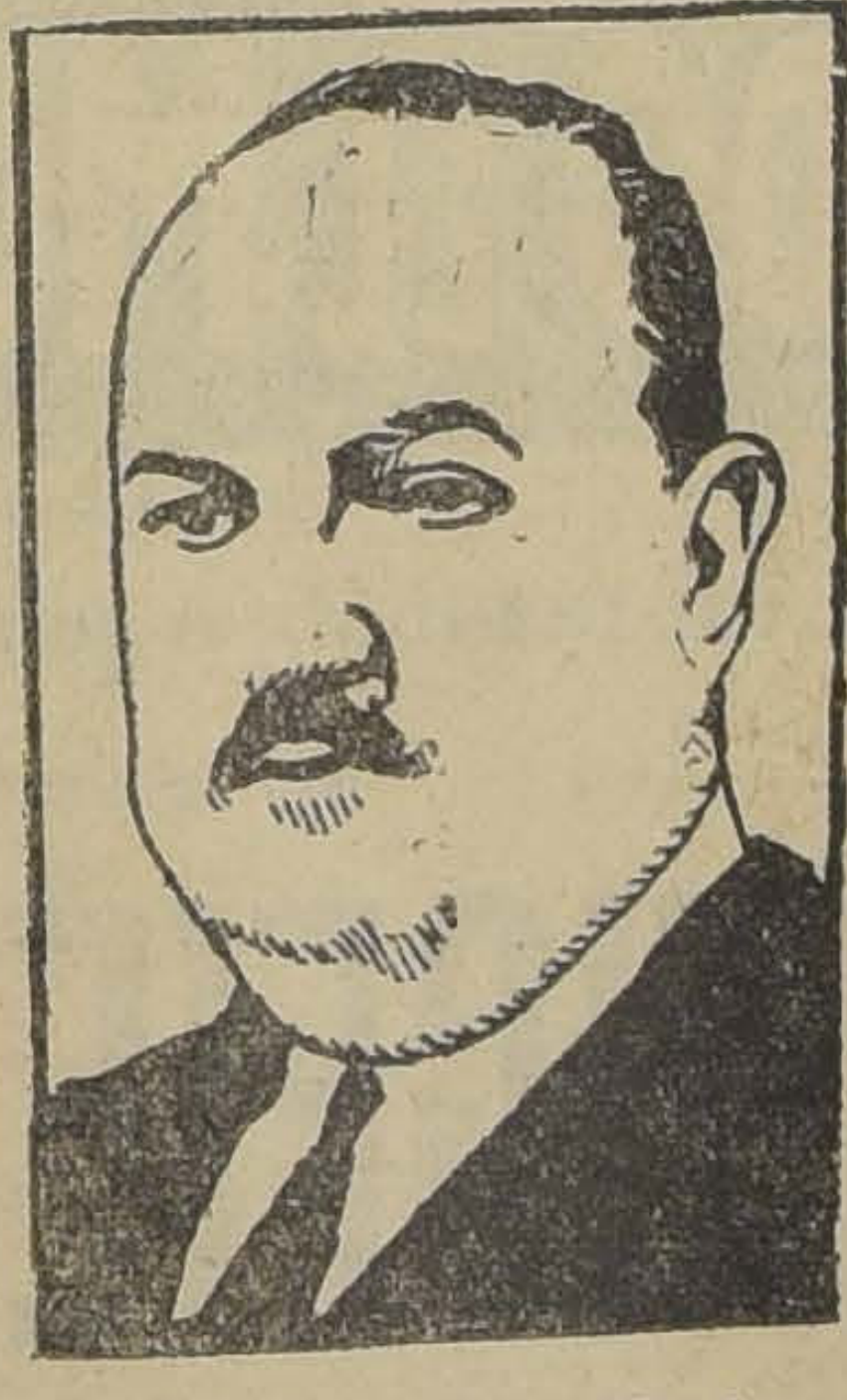

Don Adolfo Bonilla San Martín no por haberse prodigado en numerosas actividades perdió nada de su notable intensidad; en cada uno de sus estudios buceó en el fondo de las causas y su labor, más que de analista, fué de investigador. En su obra "Luis Vives y la filosofía del Renacimiento" se revela un profundo conocedor del criterio racionalista, y aplicándolo con exactitud y frialdad llega a notables conclusiones sobre las tesis fundamentales de la filosofía moderna. Aparte de esta obra, que fué premiada por la Real Academia de Ciencias Morales y Políticas, en un discurso en el Congreso de Ciencias celebrado en Valencia el año 1910, llamó sobre su persona la atención de la intelectualidad europea demostrando la inexistencia de las llamadas "ideas generales", cosa en la cual se avanzó al criterio de su tiempo, y con fortuna, ya que posteriormente otros autores le han dado la razón.

"Historia de la Filosofía Española" es otra obra de aliento de Bonilla San Martín y en ella se transparenta su enorme cultura y su escrupulosidad por establecer los hechos verdaderos, despreciando, por inclinación al análisis, las nociones adquiridas. Ha analizado también los más complejos problemas del derecho mercantil e internacional, remontándose a los orígenes del derecho y siguiendo su evolución a través de la sucesión de los conceptos filosóficos y sociales. De esta manera demostró con éxito la fuerza de su capacidad en esta rama de las ciencias políticas, y ha dado sobre esas materias obras bien meditadas y de gran valor consultivo.

"Anales de la Literatura Española" y "Fernando de Córdoba y los orígenes del Renacimiento filosófico en España", cimentaron su reputación y le dieron gran autoridad para emprender la gran obra hispano-americanista que la muerte ha interrumpido en su comienzo. La revista "Hispania", de la cual fué fundador, traía en cada uno de sus números un trozo del espíritu de este singular hombre de estudio y una alentadora promesa de realización de los hermosos ideales de confraternidad racial. Es, pues, una pérdida para España y para América la muerte de este hombre de ciencia.

El grave problema del consumo de carnes

por L. NICANOR ALLENDE V.

Hemos dicho anteriormente que el consumo de carnes en 1923 alcanzó a 414,521 cabezas; que la mortalidad produjo 85,356 bajas, lo que da un total de 499,877 animales. Que en cambio la producción, partiendo de la base que las 542,154 hembras aptas dieran un 70 o|o, lo que estimamos el máximum, habría alcanzado a 379,507 crías.

Habría, por consiguiente, un déficit dentro de la producción y consumos nacionales de 162,647 animales bovinos, que se cubrió en parte con la importación que alcanzó a 78,586, quedando un saldo que castiga nuestra existencia para 1924 de 41,782 cabezas, siendo por consiguiente nuestro censo de ganado vacuno ese año 1.957,756 animales.

El consumo ha sido durante el año 1924 de 552,717 cabezas o sea superior al del año anterior en 137,196. La mortalidad, dato que no poseemos, ha debido ser enormemente superior por los efectos de la sequía que desoló los campos del norte y centro del país. La importación decreció en 27,354 animales.

A medida que corren los años, el consumo va exigiendo cada vez mayor número de animales bovinos, por tres factores: primero, porque la gran demanda acepta cada vez animales más nuevos; segundo, por carecer éstos, por estar en la época de su vida en que el desarrollo exige todos sus recursos, de suficiente gordura; tercero, por la calidad de nuestro animal de carne que no hay duda que no progresa en nuestro país.

Son tres factores que debemos tratar de estudiar a fin de eliminar sus causas procurando obtener esta finalidad: un mayor rendimiento en kilos de carne y, por consiguiente, la satisfacción del consumo con menor número de cabezas de ganado bovino.

El primer factor será evitado sólo mediante el curso de los años como consecuencia y resultado de la ley que prohibe la matanza de hembras y que aumentará el stock de hembras aptas para la reproducción; pero no estimamos que sería muy grande el sacrificio impuesto al consumo nacional, si ante la situación tan crítica por la que atraviesa este consumo, se dictaminará prohibiendo igualmente la matanza del ternero macho de meses que sólo procura satisfacer gustos regalados y que es una vida que en meses influye enormemente en las exigencias de las necesidades del mercado de carne.

El segundo factor podría solucionarse mediante los frigoríficos que aprovechan los momentos de abundancia de animal gordo, para satisfacer el consumo en los de escasez; porque es el invierno la época en que este consumo sube su precio, correspondiendo a la periodicidad de nuestos pastos. De ahí es que para remediar este mismo factor sería de esperar una disposición mediante la cual interviniera la Caja Hipotecaria a procurar la construcción en el país de dos mil silos, los que con su respectiva maquinaria se entregarían a los agricultores, previa suficiente responsabilización, para ser pagados en un lapso largo de años, mediante módico interés. Podemos tener absoluta seguridad que una disposición como ésta evitaría en parte ese verdadero destrozo de esta industria nacional que cada vez nos hará más falta y que es indispensable aún para nuestra seguridad como nación.

Por último, tenemos la calidad de nuestros animales: fuera de que en nuestro país no existe buena calidad de animales sino en la especie lechera, tenemos que se ha difundido mucho el tipo mestizo que da una osamenta muy pesada que resta por cierto rendimiento en grasa y carnes a los animales destinados a este consumo. Hay, pues, que favorecer el desarrollo del animal de carne y difundirlo en el país, facilitando su importación, procurando dar facilidades para su adquisición, etc.

Para terminar, diremos dos palabras sobre la profundidad de esta crisis de existencia por la que atraviesa nuestro país: Al paso que Argentina tiene 5 animales por habitante, Uruguay 7 y medio por habitante, Chile tiene 1|2. Nuestro país cuenta con 24.981,913 hectáreas de suelo en actual cultivo; por consiguiente cuenta con 12,76 por cada animal vacuno.

El Perú cuenta con más de 3.400,000 animales; Cuba se aproxima a esta cifra. Chile cuenta con 1.957,756 cabezas de animales vacunos y todavía no hacemos un esfuerzo supremo por resolver el problema de nuestro aprovisionamiento de carne; difícilmente se podrá llegar a una situación más crítica en una de nuestras fuentes de aprovisionamiento de artículos de primera necesidad.

L. N. A. V.

EL TITULO IV DEL CODIGO SANITARIO Y LAS IRAS DE UN MEDICO CESANTE

Este es el título de un segundo artículo del Dr. Luis Prunés en la aguda controversia dominical que mantiene con el Dr. Julio Paredes. Por segunda vez, también, el Dr. Prunés me obsequia con su chorrito de tinta.

No es mi ánimo terciar por el momento en estas lides. Soy de los que esperan serenos el juicio del tiempo y soy también de los convencidos que hay criterios adversos que justifican antes que el tiempo obre.

Sin embargo, debo salir hoy de la norma que me he trazado, porque no admito que un hombre que pertenece o ha pertenecido al Gobierno deje sin esclarecer inculpaciones de incorrección administrativa o de ejercicio de maldad y venganza personal o política en los actos y determinaciones de su incumbencia. El Dr. Prunés "transparenta" que la causa por la cual no fué nombrado médico de la 3.a Brigada de Higiene Social está en cierto informe adverso a lo que él llama la bullada Ley de la Raza. Esta es una inculpación de venganza que no puede entrar sin comentario al montón de las apreciaciones, y es por esto que hablo hoy, por única vez, para precisar al Dr. Prunés la verdadera causa por la cual el infrascrito no lo llamó para sustentar con su colaboración un servicio de índole semejante al que le había contado como uno de sus más decididos mantenedores.

Ni siquiera quiero entrar en suspicacias sobre los móviles del debate. Cualquiera se pregunta: ¿cuál sería la actitud del Dr. Prunés si hubiera sido nombrado médico del servicio, es decir, si el Ministro hubiera satisfecho sus deseos de hacerse sostenedor del servicio que hoy ataca?

Sólo quiero revelar la causa precisa que tuve para no nombrar al Dr. Prunés médico de la 3.a Brigada de Higiene Social. El antiguo servicio municipal que tenía a su cargo el control de la prostitución pasó a depender del Ministerio de Higiene por determinación del Ministro don Alejandro del Río. Sobre la base de este servicio el infrascrito organizó el Grupo de Control de la 3.a Brigada de Higiene Social. El antiguo servicio municipal tenía a mi entender y al entender de muchos, algunos defectos que me pareció indispensable corregir al incorporarlo en las nuevas organizaciones. Había en algunos médicos marcada despreocupación en los reconocimientos de las mujeres que concurrían, y más de uno dejaba el examen al criterio de las practicantes, llegando apenas a estampar su firma en el certificado de salud y a recibir el dinero pagado por las examinadas. Se me informó que el Dr. Prunés era uno de estos médicos despreocupados, por cuya causa determiné no nombrarlo y no lo nombré. No discuto su habilidad de especialista, pero la renovación de aquel servicio exigía terminar con prácticas inverosímiles dentro de la delicadeza de semejantes reconocimientos. Quise entonces ser discreto y sólo me reduje a ofrecer al Dr. Prunés otro puesto.

Sobre la "transparencia" que el señor Prunés quiere hacer ver a través del informe que lleva su firma, declaro sinceramente que ni entonces ni después tuve tiempo de leer el documeuto en referencia, porque casi siempre me ocupaba de las cosas en orden a la importancia y oportunidad que tenían.

Esto es todo.

A pesar de estos detalles he seguido con mucho interés la controversia que ha provocado el Dr. Prunés. Es lástima que no la haya llevado dentro del razonamiento justo que dignifica una serenidad inconfundible, para haberle dado la majestad y el respeto que invitan el convencimiento. Los estados irascibles, engendros de pasión y de despecho, sólo producen desparramos de bilis que manchan los escritos dejándolos menesterosos de razón.

Dr. J. S. S.

Reproducción prohibida para los artículos de redacción. (Ley de Propiedad Intelectual).

Casas, Sitios, Quintas

PROPIEDADES DE RENTAS VENDEMOS,:

2 En AHUMADA
3 EN CALLE PUENTE
2 EN 21 DE MAYO
4 EN BANDERA
3 EN SAN ANTONIO
6 EN EJERCITO
4 EN DIECIOCHO
5 EN COCHRANE
5 EN AV. ESPAÑA
6 EN NATANIEL
4 EN SAN ISIDRO
6 EN AGUSTINAS
5 EN HUERFANOS
3 EN SAN MARTIN
2 EN M. RODRIGUEZ
5 EN ENRIQ. CONCHA
5 EN RIQUELME
2 EN TEATINOS
4 EN REPUBLICA
2 EN MORANDE
6 EN COMPAÑIA
5 EN CATEDRAL
7 EN MERCED Y MONJITAS

4 EN STO. DOMINGO
4 EN ROSAS
7 EN AV. MACKENNA
7 EN MONEDA
7 EN INDEPENDENCIA
3 EN PARIS
5 EN FORESTAL
12 EN ALAMEDA
10 EN CARMEN Y LIRA
4 EN SANTA ROSA
2 EN BRASIL
5 EN RECOLETA
4 EN 10 DE JULIO
6 EN A. PRAT
12 EN SAN DIEGO
2 EN ECHAURREN
2 EN LASTARRIA
10 EN PROVIDENCIA
10 EN IRARRAZAVAL
14 SITIOS CENTRALES
62 QUINTAS Y CHALETS
30 SITIOS Y CITEES
130 CASAS DIVERSAS

ALEJANDRO GREENE CRUZAT

Sección Propiedades Urbanas

OSCAR GREENE VALVERDE

Teatinos 86 — Casilla 3722

COMPRO URGENTE FUNDO EN BUIN

De 150 a 200 cuadras regadas con buenas casas y edificios. Se necesitan suelos de primera calidad y con bastante agua.

COMPRO URGENTE FUNDO EN RANCAGUA

De 100 a 150 cuadras regadas. No importa que no tenga casas ni edificios y que sean potreros solos.

COMPRO URGENTE FUNDO EN REQUINOA

De 200 a 400 cuadras regadas, bien empastadas y con bastante agua, de valor hasta $ 1.500,500.

COMPRO URGENTE FUNDO EN COLCHAGUA

De 200 a 300 cuadras bien regadas. se prefiere fundo poco cultivado y que pueda valorizarse con el trabajo y cultivo.

COMPRO URGENTE BUENOS FUNDOS

En San Fernando, Chimbarongo o ramales de Pelequén y Alcones, de valor de $ 300,000 a $ 800,000.

ALEJANDRO GREENE CRUZAT

Sección Propiedades Urbanas

OSCAR GREENE VALVERDE

Teatinos 86 — Casilla 3722

Emilio Wuilcok M.

Engasta toda piedra fina en platino u oro, a vista del interesado, especialidad en calibreet.

AHUMADA 17

ALTOS

Cigarrillos
Lucero
AMBRE
Precio 20 cts.

CAJA NACIONAL
de Empleados Públicos
y Periodistas

Se avisa al personal de la Administración Pública como al de las Empresas Periodísticas, que deben mandar a la Caja sus datos estadísticos y, se les previene que, sin cumplir este requisito, no podrán ejecutar, con dicha institución sus operaciones.

En la lucha contra
el tiempo y los
elementos, el arma
más poderosa es la
Crema del Harem

Los últimos Libros publicados por Nascimento

Salvador Reyes.—"El Ultimo Pirata". Cuentos.	$ 0.00
Pablo Neruda.—"Tentativas del hombre infinito". Poema. .	$ 5.00
Enrique Molina.—"Por los valores espirituales"	$ 5.00
"Atentea", revista publicada por la Universidad de Concepción. Número 10 y último del año, con un índice general de materias y autores, del año completo, número. .	$ 3.00
Tenemos colecciones completas del año 1925 y 1926, al precio de. .	$ 24.00

Una colección de "Atenea" es una biblioteca completa de literatura escogida. Están abiertas las suscriciones para 1926.

Precio de la suscrición, $ 24 — Provincias $ 28

LIBRERIA NASCIMENTO

AHUMADA 125 - CASILLA 2298 - TELEFONO 3759

Libros Recién Recibidos

O. D. CHWOLSON, "Tratado de Física", 12 tomos. .	$ 270.00
LOPES TAPIAS, "Cómo se construye un Dinamo de Corriente continua". .	$ 12.00
FERRE DALMAU, "Sub-Estación transformadora de Corriente Trifásica". .	$ 6.00
ESQUEMAS para centrales eléctricas "de alta y baja tensión". .	$ 9.00
CANTARELLI, "Tratado práctico de Calderería". .	$ 18.00
AROLA SALA Perspectiva, práctica y elementos de composición. .	$ 112.00
PERRINE Fabricación, aislamiento y cálculo de conductores eléctricos. .	$ 22.50
CURCHOD Instalaciones eléctricas de fuerza y luz (Album de planis). .	$ 18.00
THIERBACH Conexiones en las instalaciones de motores eléctricos. .	$ 15.00
SWOOP "Curso completo de electricidad práctica". .	$ 22.50
THIERBACH Instalaciones de alumbrado eléctrico. .	$ 15.00
FERRER Dalmau "Alternadores industriales". .	$ 10.50
FERRER Dalmau, "Conexión de transformadores"	$ 10.50
HORTSMANN y Tousley Devanados en las dinamos-motores y electromanes. .	$ 13.50
BASEGODA "Tratado práctico de Construcción Moderna". .	$ 22.50
HARA Magnetismo Personal. .	$ 10.50
E. H. H. Mil y un medios de ganarse la vida. .	$ 6.00
KEYGNART "La soldadura autógena de los metales". .	$ 10.50
HAMILTON "La soldadura autógena". .	$ 10.50
PARKER Manual práctico del "OPERADOR CINEMATOGRAFICO MODERNO". .	$ 12.00
KERSTEN "Construcciones de hormigón armado". .	$ 60.00
TAMARO Horticultura. .	$ 21.00
FLEISHMANN Tratado de lechería. .	$ 60.00
GHERSI Castoldi Recetario doméstico. .	$ 24.00
BOSSI Obstetricia. .	$ 18.00
LUMGE, El frío artificial. .	$ 10.50
FOREL, La cuestión sexual. .	$ 22.50
FORT, "Anatomía descriptiva". .	$ 15.00

Hemos recibido además las obras completas de Atkinson, numerosas obras de Chambers, etc., etc.

Pidan nuestro boletín mensual que le enviaremos gratis a vuelta de correo.

Visite siempre nuestra casa antes de hacer sus compras de libros.

Todos los correos nos traen importantes obras sobre todas las materias, tanto científicas como literarias.

Librería Nascimento

AHUMADA 125, Casilla 2298. Teléfono 3759

No olvide que en el curso del mes próximo, podrá usted contar en su casa con el producto

MILKO

o sea con la leche desecada más pura y sana que es dable obtener.

Después de la buena leche materna, **MILKO** es el alimento soberano para devolver la salud y las fuerzas a los niños enfermos, y para evitar muchos trastornos y enfermedades a los niños sanos.

Para las personas débiles o convalecientes, **MILKO** es un alimento de fácil digestión y de un gran poder nutritivo.

SITIOS

por mensualidades, a 50, 60 y 130 meses plazo, vendo sin pie, entrego primera cuota

DESDE $ 30

Ñuñoa, Ferminn Vivaceta, Nueva de Matte (Independencia)

MAURICIO ELBERG

Morandé 450, of. 13 — Bezanilla 1451 — Casilla 3331

Alfalfa

Purifica, sólo por cuenta ajena

CORREA y Cía.

Delicias 3311

Casilla 4556

DON ISMAEL EDWARDS MATTE ESCRIBE DESDE PARIS

París, 15 de Diciembre de 1925.
Señor don Ramón Sanz Frías.—
Santiago.

Mi distinguido amigo:

En circunstancias que salía de Madrid, en dirección a París—en la Estación misma—recibí el cable en el que Ud. y Guillermo Videla, me comunicaban la resolución de nuestros comunes amigos, de rechazar la renuncia, categórica y terminante, que había hecho de la candidatura a Diputado por Santiago, con que el Partido me distinguía.

Ante la insistencia de los amigos de la Asamblea para llevarme a un cargo honorífico, pero que para mí, especialmente en las circunstancias actuales, era y es a la vez de no escaso sacrificio, creí del caso cablegrafiar a mi padre, quien es también mi apoderado, rogándole reiterar ante Uds. mi resolución de no aceptar el generoso ofrecimiento de la Diputación por Santiago.

Como circunstanciadamente lo expliqué en la larga y fundamentada exposición que envié a Francisco Bulnes y a Germán Riesco, a raíz de llegar a mi conocimiento un telegrama de ellos, en que se me anunciaba la proclamación de mi candidatura y se me urgía para que enviar una pronta respuesta, no era el egoísmo el móvil inspirador de mi resolución de no formar parte del próximo Parlamento.

Creí y creo que habría habido ventaja en renovar el personal de los congresales. Muchos de ellos, por sus torpes exaltacioes y por sus faltas de honestidad política, son mirados con fundamentado recelo por la opinión pública del momento, que anhela tranquilidad, honradez y desapasionamiento.

Ahora bien, volvienlo yo al Congreso, otros elementos, de esos que en el lenguaje de Enero se llamaron de "la camarilla execrable", se creerán también autorizados a reincorporarse al Congreso.

Y esto puede traer consecuencias desastrozas. El régimen parlamentario, atraviesa por una crisis universal. En Italia está abolido. España se gobierna sin Congreso. En Francia, el desprestigio del Congreso es semejante al que produjo en Chile el maravilloso derrumbe de Setiembre.

Si vuelven en Chile, a las Cámaras, elementos semejantes a los que hizo elegir el ex-Presidente el 2 de Marzo del año 24, el régimen parlamentario morirá definitivamente en Chile.

Y, a pesar de sus defectos, a mi juicio, el régimen parlamentario es el menos malo de los regímenes de Gobierno conocido.

En Italia, la dictadura Musolínica fué un antídoto oportuno y prodigioso contra el envenenamiento provocado por los hombres de Gobierno, que con su inacción y tolerancia fomentaron los disturbios anarquistas que llevaron a la Italia al borde mismo del abismo.

Pero, como lo ha dicho y repetido el propio Duce, el fascismo es un producto genuinamente italiano, que trasplantado a otros climas, donde viven otras razas, estaría llamado a fracasar.

En España, se ha suprimido el Congreso, pero a pesar del no corto tiempo transcurrido y a pesar de la decidida voluntad del Directorio Militar, no se ha encontrado todavía el organismo que lo reemplace con ventaja.

Creo pues, que la experiencia aconseja contribuir a prestigiar los parlamentos. Ud. lo sabe: no soy de los que creen que cerrando los ojos o callando, se prestigian corporaciones formadas por elementos sin prestigio.

El que mis amigos crean que es conveniente que de nuevo sea congresal, inducirá a otros ex-congresales, no limpios como yo, sino deshonestos, desprestigiados, a mover a sus amigos para que de nuevo los lleven también al Parlamento. Y esta brecha puede ser aprovechada por muchos ambiciosos sin escrúpulos.

Y esto, por tanto, puede contribuir a desprestigiar el régimen de Congresos que yo creo urgente contribuir a defender.

Antes le he dicho, que a través de la prensa, he creído notar en el ambiente de allá un gran anhelo de honradez, de tranquilidad y desapasionamiento.

Yo me precio de ser honrado y me tengo por tranquilo, pero al mismo tiempo, me jacto de ser apasionado.

Y lo que es peor: con el tiempo y el destierro, no he cambiado; sigo siendo el mismo: la pasión del bien, la honradez y corrección me arrastra. Me domina la pasión de la justicia y me exalta la arbitrariedad. Y si veo abusos, exacciones, latrocinios; si me apercibo que alguien por creer se invulnerable, merced a sus padrinos, entra a saco en las arcas del Estado — casos se han visto —lo diré, y si mi voz se perdiera en el vacío, lo gritaré tantas veces sea necesario para hacer cesar el mal que procuro corregir.

Por otra parte, exponiéndole otro miraje de mi determinación, de no ser de nuevo diputado, debo decirle que durante mi viaje de indescable, he observado mucho, he adquirido muchos libros, especialmente de arte, que a mi regreso deseo aprovechar extensamente. Durante mi estadía en Nueva York frecuenté algunos talleres de los más grandes y famosos arquitectos de Norte América y durante mi viaje por Europa, he procurado asimilar todos los progresos y tendencias del arte arquitectónico, que cultivo con pasión.

Creía que, dada mi edad, había cumplido con la cuota de abnegación y sacrificios que debe exigírsele a un individuo de mis años. Hubiera querido dedicarme exclusivamente, por entero, al cultivo de mi arquitectura, que no es un arte egoísta, sino que se traduce en progreso general.

Además, ahora, son hombres de capacidades diferentes a las de los hombres de antes, los que necesitan. Antes, había hasta que dormir con solo un ojo. ¡Tan seguros y espaldeados estaban los ladrones!

Ahora nó. Don Emiliano, estoy seguro, no se va a casar con nadie no tendrá camarillas execrables ni de ninguna otra índole. Será la competencia y no el favor, el factor determinante de los nombramientos y de lás promociones de los funcionarios del Estado. No serán la intriga ni las piedras las que hagan cesar "de una vez" una campaña, silenciándola.

Serán las razones, será la justicia, el supremo argumento de don Emiliano.

Será mucho más fácil y, menos expuesto, ser diputado. Esto último lo hago constar especialmente para tranquilidad de mi esposa que no perdona a Ud. ni a Guillermo Videla, ni a los amigos de la Asamblea, lo que ella llama su alevosía.

Los diarios recién recibidos, me hacen ver que Uds. desestimaron mi ruego.

Es sin duda, mi amigo, honrosísima para mí la forma en que los amigos de allá me recuerdan.

Por una especie de pudor, deliberadamente, he permanecido en verdadero aislamiento de comunicaciones espistolares con mis amigos de la Asamblea.

Apenas si una que otra tarjeta, he mandado, para demostrar afecto, cariño, amistad.

No he cultivado, pues, a mis electores.

Si me han elegido, no ha sido a pedido mío.

Lo agradezco y lo deploro.

Términos que parecen contradictorios y en realidad no lo son.

En fin, mi amigo, Ud. me conoce. Tengo algo en la sangre del temperamento de mis antepasados británicos: no sé ser efusivo.

Le ruego sí, sepa Ud. interpretarme y decir a cada uno de los amigos de allá, una palabra amable, agradecida, emocionada, que yo sé sentir, pero que no sé expresar.

¿Qué vamos a hacer? ¿Cuál será nuestro programa?

Ya conversaremos detenidamente de todo.

En todo caso, quiero insistirle. sigo siendo el mismo que he sido No hay ni en el fondo de mi alma la más leve amargura para con los que me desterraron. Aún más: por el coronel Ibáñez, que en el aturdimiento de sus actuaciones, más de una vez se equivocó siento verdadera estimación y hasta gratitud; gracias a él el personalismo no ha dejado herederos en nuestro Chile.

Lo abraza su amigo de siempre —**Ismael Edwards Matte**".

PARTIDO CONSERVADOR

CENTRO CONSERVADOR "MANUEL JOSE IRARRAZAVAL".—Con todo entusiasmo se activan los preparativos para la gran asamblea conservadora de Yungay, que se llevará a efecto en el espacioso y cómodo local del Teatro Ideal Cinema, de la comuna de Yungay, el Domingo 7 de Febrero, a las 9 de la mañana.

Con este motivo, se cita a reunión de directorio para hoy Domingo a las 3.30 de la tarde. Se encarece la asistencia.

Están a disposición de los socios los nuevos registros de este Centro.

Ruégase se apresuren en pasar a marios. También se encarece a lo socios atrasados en el pago de sus cuotas, se apresuren a ponerse al día.

ESTAN ACORDADOS LOS FALLOS DE LAS ELECCIONES HASTA TALCA, LINARES Y MAULE

ASI NOS LO INFORMO AYER EL SECRETARIO DEL TRIBUNAL CALIFICADOR.—EN LA SESION DE AYER DEL TRIBUNAL SE OYERON LOS ALEGATOS DE LOS CANDIDATOS DE ÑUBLE, CONCEPCION Y BIO-BIO.—LA TABLA PARA LA PROXIMA SEMANA

Con asistencia de los señores Víctor Risopatrón, Dagoberto Lagos, Antonio María de la Fuente, Oscar Viel y el secretario señor Zañartu, celebró sesión ayer el Tribunal Calificador de elecciones.

Conforme lo habíamos anunciado, se ocupó de las elecciones de Ñuble, Concepción y Bío-Bío, cuya relación hizo el señor Malcolm Mac-Iver. En seguida comenzaron los alegatos, siendo el primero en hacer oír sus razones el señor Hernán Carrasco Silva, en defensa del señor Javier María Silva; don Manuel Rivas Vicuña alegó por el señor Víctor Troncoso Puga; don Fernando Alessandri, por don Juan Serrano; don Marcial Mora, por sí; don Enrique Zañartu Prieto, por sí; y don Paulo Marín Pinuer, por sí.

Quedaron algunos alegatos pendientes, que los oirá el Tribunal en la sesión de mañana.

ESTAN FALLADAS LAS ELECCIONES HASTA MAULE

Según nos lo ha informado ayer el señor Ramón Zañartu, el Tribunal Calificador ha acordado ya sus fallos sobre las elecciones de todo el Norte del país, inclusive Santiago y hasta Talca, Linares y Maule.

TABLA

Lunes: continuación de Ñuble, Concepción y Bío-Bío.

Martes: Arauco, Malleco y Cautín.

Miércoles: Valdivia, Llanquihue y Chiloé.

Jueves, Viernes y Sábado: acuerdos.

AGRUPACION DEMOCRATA DE SANTIAGO

LA ELECCION DE HOY.—COMISION QUE ACTUARA

Durante el día de hoy, dentro de las horas reglamentarias, se verificará la repetición de la elección en la 5.a mesa, para elegir definitivamente el nuevo Directorio Departamental Demócrata de Santiago.

Esta mesa fué anulada por acuerdo oficial, debido a una reclamación que se hizo sobre su funcionamiento.

Las horas de votación son: de 9 a 12 M. y de 2 a 5 P. M., y deben sufragar únicamente los correligionarios inscritos en los números 1,001 a 1,392, inclusive.

SITUACION ACTUAL

La lista que hasta la fecha aparece triunfante en las cinco mesas, de seis que funcionaron, es la siguiente: presidente, don Luis A. Muñoz; vicepresidente, don Ramón García; tesorero, don Luis A. Alfaro; secretarios, los señores Humberto Meza y Carlos Leyton.

Se estima que el resultado de hoy no afectará a la mesa directiva, pero en cambio se producirán alteraciones en los directores electos.

LA ASAMBLEA SOLEMNE

En la asamblea solemne que se verificará próximamente en el local del partido, se llevará a efecto el cambio de directorio al que quedará elegido hoy para el presente período de 1926.

En este acto, que siempre reviste especial importancia, el directorio saliente, cuya mesa directiva es: presidente, don Alfredo Téllez; vicepresidente don Manuel Guerra; tesorero, don José A. González; y secretarios, los señores Enzo Castro y Antonio Ibarra, por intermedio del señor Téllez hará una exposición sobre el papel que le cupo desarrollar en el período que termina.

LA COMISION QUE ACTUARA

La comisión que tendrá a su cargo la recepción de los sufragios es la siguiente: presidente, don Manuel J. Sepúlveda; comisario don Artidoro Mora y secretario don Samuel Arenas.

La tesorería atenderá durante el día de hoy a los correligionarios que se encuentren atrasados en sus cuotas.

CENTRO DEMOCRATA BLAS 2.o MANDUJANO

Debiendo llevarse a efecto hoy la elección complementaria interna para elegir el nuevo directorio de la Agrupación Demócrata de Santiago, se ruega a todos los miembros de este Centro, comprendidos entre los números 1,001 al 1,392 de los registros del Partido, acudan a primera hora a sufragar por la lista que patrocina este Centro, en la cual van dos activos miembros de él: los correligionarios Antonio Ibarra Rojas y Perfecto Lazo, como candidatos a directores.

La lista completa por la cual deben votar es la siguiente: presidente, Luis A. Muñoz; vicepresidente, Ramón García; secretario, Humberto Meza; tesorero, Luis A. Alfaro; directores, Antonio Ibarra y Perfecto Lazo.

CENTRO DEMOCRATA ESTACION

Se recomienda a los correligionarios concurrir a la votación de la Agrupación, que tendrá lugar hoy de 9 a 5 P. M. en San Diego 224, y votar por la lista que lleva como director al señor Daniel del Campo.

La votación se hará del N.o 1,001 al 1,392. Se recomienda la puntualidad de la comisión de propaganda.

FRENTE OBRERO DEMOCRATA SINDICALISTA

Se ruega a todos los miembros de esta institución que estén comprendidos entre los números 1,001 a 1,392, se sirvan concurrir hoy a la votación para elegir el Directorio Departamental.

Se votará por la siguiente lista, sin hacerle ninguna modificación: presidente, Luis A. Muñoz; vicepresidente Ramón García; tesorero, Luis A. Alfaro; secretario, Humberto Meza; directores, Isaías Navarro, 7 votos; Manuel J. Méndez, 8 votos.

Actuará como controlador oficial en la mesa receptora, el señor Juan Pablo Aravena, y en la dirección de los trabajos, los señores Luis A. Mardones, Carlos Villablanca y Adolfo Medina.

Después de la votación se efectuará una reunión de carácter íntimo en el Centro Claridad, Seminario esquina Santa Isabel.

EX-COMITE LUIS A. MARDONES

Se ruega asistir hoy a la votación que se efectuará en el local de la Agrupación Demócrata para designar el Directorio Departamental. Votarán del número 1,001 al 1,392. Los correligionarios José Cordero, Alberto y Ruperto Durán, Osvaldo San Martín, J. Luis Carrasco, Juan 2.o Hurtado, Luis A. Núñez, Moisés Calderón, Enrique Alfaro, José del T. Zurita, Angel Garay y Luis A. Moya deben concurrir en la mañana, solicitando los votos de Luis A. Mardones, Luis A. Alfaro o Adolfo Medina.

Panimávida
Cuidado con las falsificaciones

PARTIDO DEMOCRATA

CENTRO DEMOCRATA.—Acuerdos sobre la situación de los obreros de la región carbonera.—Presidido por el doctor Juan Marín y con asistencia de los secretarios señores José Niño y Gerardo Urrich; del senador electo señor Aquiles Concha y de numerosos asambleístas, celebró sesión el Jueves último este centro político de propaganda democrática.

En los incidentes se entró a estudiar la mejor forma en que el Centro podría cooperar al alivio de la situación angustiosa en que se encuentran los obreros de la región carbonera, y se aprobó al final de un interesante debate, en que participaron los señores Concha, Molina, Morales y otros, el siguiente voto presentado por los señores Rafael Aravena, Bernardo 2.o Quiroga y Miguel Rossier:

"Considerando: 1.o La situación angustiosa en que se encuentra el elemento trabajador de las minas del carbón, por falta de trabajo; 2.o que el Partido Demócrata debe preocuparse preferentemente de los problemas que atañen a la subsistencia de la clase trabajadora, el Centro Demócrata acuerda:

a) Pedir a la mesa directiva del Partido y en especial a su presidente don Luis Enrique Concha, que previo el estudio del proglema carbonífero, propicie ante el Gobierno la solución de las dificultades.

b) Establecer una alcancía destinada a recibir auxilios para los trabajadores de las minas de carbón.

c) Solicitar de todos los miembros del Partido Demócrata destinen un medio día de salario para iguales fines.

d) Propiciar un gran comicio público en Santiago para exigir del Gobierno la solución inmediata de la crisis de la región carbonífera.

e) Celebrar una colecta pública para incrementar la erogación pro obreros del carbón.

f) Tratar de efectuar una acción conjunta con las entidades afines, con el objeto de hacer más eficaz la actitud del Partido Demócrata.

g) Exigir al Ministro demócrata en el actual Gobierno renuncie su cargo si dicho Gobierno no adopta inmediatas medidas solucionadoras de la crisis del carbón."

CENTRO DEMOCRATA DE SANTIAGO.—Comisión de fiestas.—Esta comisión, que preside el señor Julio Morales, ha continuado reuniéndose a fin de de elaborar su programa de acción que desarrollará próximamente.

En su última sesión, que concurrió el presidente del Centro, doctor Juan Marín, se aprobó el siguiente programa:

Efectuar una fiesta sportiva y un gran baile social que verificará en el Estadio Santa Laura, con el objeto de reunir fondos para la fundación de una escuela nocturna y biblioteca popular.

Verificada esta fiesta social, la comisión celebrará una velada artística con el fin de aportar fondos, para iniciar una jira de propaganda social y política por algunas provincias, jira que estará relacionada con próxima convención del partido.

La secretaría de esta comisión, que está servida por los señores Miguel Rossier y Luis Planells, dirigirá una circular a los diversos centros del país, para la recopilación de los diversos trabajos que cada institución desee presentar a la convención.

Las comunicaciones que se relacionen con esta comisión deberán dirigirse a casilla 2455, Santiago.

CENTRO GUERRILLEROS MANUEL RODRIGUEZ.—Bajo la presidencia accidental del señor Alfredo Villalón, celebró sesión el Jueves último esta institución de propaganda demócrata, tomándose, entre otros, los siguientes acuerdos:

Completar el directorio y la mesa directiva

Se acordó retirar el candidato a la vice-presidencia, señor Saturio Eyzaguirre.

CONFEDERACION DEMOCRATA.—La secretaría general de la Confederación Demócrata ha invitado a su seno a todos los centros demócratas del país, y muy especialmente a los de reciente fundación, los cuales deberán nombrar sus delegados permanentes, para que concurran a las próximas sesiones.

Al mismo tiempo, se invita a los centros demócratas de la capital y provincias, a preparar su participación en el Segundo Congreso de la Juventud Demócrata, estudiando los proyectos que pueden presentar a esa asamblea en los puntos de: organización de la juventud demócrata a través del país, reglamento general y constitución de sus centros, programa de trabajo, mejoramiento del partido, orientaciones sociales y políticas, robustecimiento de la confederación etc., etc.

Asamblea general.—Cita a sesión general de delegados de centros de la Confederación Demócrata, para mañana Lunes a las 9 1|2 P. M. en Rosas 1049, altos, para tratar la siguiente tabla:

Cuenta de la secretaría general sobre trabajos de la Confederación.

Organización de asambleas de juventud demócrata (acuerdo de la ú
tima junta de delegados).

Preparativos para constitu
Federación Demócrata Provincial
Valparaíso. Información del
tario general.

Federación Demócrata de
go. Organización.

Se encarece la asistencia
delegados de centros.

Propaganda y organiza
secretario general en viaje a
raíso, iniciará con los dirigen
los centros la organización
Federación Demócrata de esa
entidad que deberá constitu
todas las provincias donde
centros demócratas.

Secretaría general.—Atend
comunicaciones que reciba,
pueden dirigirse a Confederación
mócrata, casilla 2183.

3.a COMUNA, PORTALE
Lunes 25 del presente, a las
celebrará sesión el comité
de esta comuna, en San Pablo
na García Reyes (Centro D
Moisés González). Habiendo
tantes asuntos que tratar,
rece la asistencia a los m
del directorio y a todos los
cratas de la comuna.

CLUB SOCIAL GUERRIL DE LA DEMOCRACIA.—
celebró sesión el Viernes
pasado, actuando de presidente
ñor Juan J. Velásquez;
el señor Adolfo Sotomayor,
número de consocios.

Entre sus principales acuer
tomaron los siguientes:

Aceptación de socios. Se
ra una próxima sesión.

Celebrar sesión el Martes
corrientes.

En la próxima sesión,
cantes los puestos de directo
sistentes, según lo establecido
reglamento.

Rogar a los consocios se
día en sus cuotas, pues para
to los atenderá el pro-tesor
Vergara, todos los días
P. M., en nuestra secretaría.

Rogar al tesorero señor
pata, asista a la próxima

CONFERENCIA DE DON PEDRO AGUIRRE CERDA SOBRE SUBSISTENCIAS

Se anuncia que próximamente el señor Pedro Aguirre Cerda dará una conferencia en la Asamblea Radical sobre el problema de las subsistencias, y queremos aprovechar la oportunidad de felicitarnos porque se lleven a la opinión, por personas de estudio, estos asuntos que tan vivamente interesan a la ciudad de Santiago.

Sería de desear que viéramos esa noche, no sólo al elemento productor y consumidor que tiene interés directo en la materia, sino muy principalmente a los numerosos funcionarios que por una u otra causa tienen intervención en los problemas de esta índole, cuya solución no permite ya nuevas postergaciones.

Tratado el problema, como suponemos que lo hará el conferencista, desde un punto de vista que lo abarque por entero, se puede tener la base para la formación de un programa de trabajo que permita tomar todas las medidas que sean aconsejables para poner coto a la situación abusiva por que está pasando en esta materia la ciudad de Santiago.

Es sabido que en las princip
ciudades extranjeras se da
subsistencias la importancia
cendental que tienen, no sólo
que se refiere a la salud de las
ses populares, que requieren
mentación sana y suficiente
rendir el trabajo que se les
sino que también en lo que
relación con el presupuesto de
gar modesto, que debe bastar
el sostén de la familia y para
pequeña economía que permita
rar sin zozobra los momentos
crisis por enfermedad, desocup
u otra causa.

Es un defecto muy común
nosotros, el querer solucionar
blemas complejos como éste
fórmulas sin suficiente
que muchas veces no hacen
agravar el mal y hasta desprest
la acción de las autoridades,
sionadas para encararlos.

Son nuestros mejores deseos
las iniciativas a que nos refer
se traduzcan en proyectos que
den ser considerados por los
cionarios que tienen la respons
lidad y el deber de su ejercicio.

Tricoteuse
PROPAGANDA -LA NACION-
COMPRE EN ESTA CASA
AGUSTINAS 980
TEJIDOS DE PUNTO LANA y SEDA
CASACAS CHALECOS PALTOES BUFANDAS TRAJECITOS DE NIÑOS TRAJES DE BAÑO, ETC.
CUIDADOSA CONFECCION — BUEN GUSTO
HECHURAS SOBRE MEDIDA, PRECIOS BAJISIMOS

¡PROBADO EN TODO EL MUNDO!
Cuando usted quiera comprar un neumático para su auto o camión, elija siempre el
KELLY SPRINGFIELD
POR SER EL MEJOR NEUMATICO QUE HOY SE FABRICA
EN VENTA EN TODAS LAS CASAS DEL RAMO
VORWERK y Cía.
SECCION AUTOS
BANDERA 62 TELEFONO 4429

Mañana Lunes iniciamos

NUESTRA GRAN SEMANA

FIN DE MES

del 25 al 30

GARCIA · Cº

Presentando un conjunto admirable de artículos, comprendiendo lo mejor dentro lo más útil, y lo más módico dentro lo más práctico.

En Sanitarios

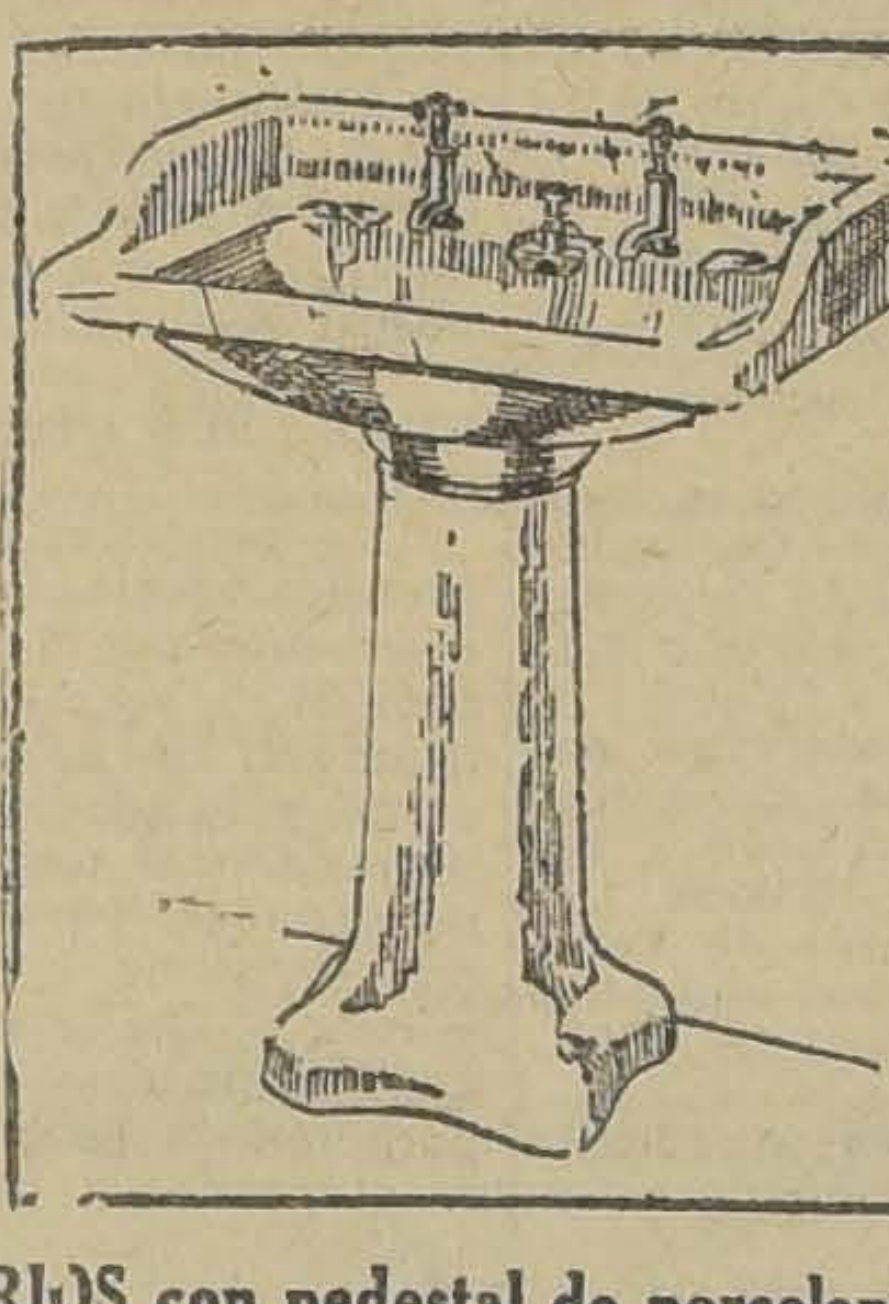

LAVATORIOS con pedestal de porcelana de la famosa marca inglesa "Jon Millor", con frente redondo o cuadrado, con dos llaves importadas y desagüe niquelado, tamaño grande, cada uno ... ... $	240.00
LAVATORIOS murales de loza inglesa con una llave con su correspondiente consola de hierro o de madera Liquidamos un saldo al ínfimo precio de.. ... ... $	85.00
LAVATORIOS murales de dos llaves de la afamada marca inglesa "Tryfords", liquidamos un saldo a . $	70.00
LLUVIAS de bronce niquelado de dos llaves, importadas, con sus correspondientes ganchos y cortinas han sido rebajados al precio de . $	200.00
PISOS de corcho comprimido, con marco de madera, muy práctico y durable, cada uno a .. .. $	26.50
JABONERAS de bronce niquelado con su correspondiente platillo de porcelana, al precio de ... ... $	12.00
PAÑERAS de madera de tres perchas pintadas al laqué ... ... $	5.50

PERSIANAS verdes de fabricación francesa, por metros y confeccionadas, lo más práctico en su estilo, convenientemente impregnadas de materias refractarias, no las daña el sol ni la lluvia, en los siguientes anchos y precios:

2.00 metros, el metro.. ... ... $	16.00
1.80 metro, el metro ... ... $	13.30
1.60 metro, el metro.. ... ... $	11.50
1.40 metro, el metro ... ... $	9.50
1.20 metro, el metro ... ... $	8.70
0.90 metro, el metro ... ... $	5.90

Contamos con el personal competente para la confección y colocación de toda clase de persianas, stores y toldos para patios.

En Tapiceria

COJINES DE CRETONA rellenos de Kopac, gran variedad de formas y dibujos, liquidamos un gran surtido ínfimo precio de ... ... $	4.90
CRETONAS INGLESAS de doble ancho y doble faz, especiales para cortinados, acabamos de recibir un surtido inmenso en una gran variedad de dibujos y coloridos seleccionados especialmente para nuestra casa, el metro, desde ... ... $	5.80
CARPETITAS DE FANTASIA para mesas de centro, colores inalterables, sobre fondos blanco y de color, cada una a $ 13.90 y ... . $	4.90
COTI ADAMASCADO de fabricación francesa, calidad extra, en distintos colores y dibujos con doble ancho, el metro a ... ... $	6.50
ALFOMBRAS de centro de tripe cortado, estilos modernos, con colores de alta fantasía, tamaño 1.60 x 2.30, $ 110, y 130 x 1.90, a .. .. $	76.50
PISOS de alfombra haciendo juego con los centros anteriores, a .. .. $	11.20
GASA para visillos con guardas y centros floreados, el metro a ..... $	1.50
BRINES con orilla floreada formando guirnalda, colores indelebles aplicables, a cualquiera habitación, ancho 1.25 metro, el metro a .. .. $	6.50
TAPICES, Brocatos, Damascos, Lampas y Tapestri, especiales para cortinados y tapiz de muebles, calidades insuperables, doble ancho, el metro desde $ 34.50 y .. .. .. $	9.50

Grandes Almacenes de la

FABRICA DE CATRES

Alameda esq. Av. España

En Menaje

JUEGO DE LAVATORIO de fierro enlozado, en lindos decorados, compuesto de jarro, palangana, bacinica, recipiente con tapa, jabonera y peinetera, artículo importado, el juego $	110.00
JUEGO DE TE de bronce niquelado, compuesto de una cafetera, tetera, azucarero, lechero y bandeja redonda, el juego.. .. .. $	135.00
JUEGOS DE CUBIERTOS "Dixon" compuestos de 12 cucharas, 12 tenedores, 12 cuchillos mesa, mango blanco, 12 cucharas postre, 12 tenedores postre, 12 cuchillos postre y 12 cucharitas para té, el juego de 84 piezas por.. .. .. $	289.00
PAPEL HIGIENICO en rollos, calidad superior, creppe de 8 onzas, el rollo $	0.90
PLATOS blancos de loza sumamente sólidos y durables, hondos y extendidos, c|u.. ... ... $	0.95
VASOS para vino de medio cristal, c|u. $	0.85
COPAS para vino, muy resistentes, c|u. $	0.70
VASOS para refrescos y cerveceros de calidad superior, c|u. a.. .. .. .. $	0.90
JUEGOS de cinco cacerolas de fierro enlozado azul por el exterior, y blancas por dentro, en distintos tamaños, y con sus correspondientes tapas, el juego a.. .. .. $	29.50
JUEGOS de lavatorio de loza reforzada, en colores verde y rosado, compuestos de palangana, jarro, bacinica esponjera, jabonera y cepillera, el juego al ínfimo precio de .. .. .. $	52.50
BOTELLA para velador, de cristal con su correspondiente vaso, a.. .. .. $	4.20
GALLETERAS de metal niquelado con fondo artísticamente decorado, a $	3.90
ALCUZA de cuatro frascos, de metal niquelado, a.. .. .. $	7.90
MANTEQUILLERA de cristal prensado, a.. .. .. $	3.90

En Catres

CATRE DE FIERRO estilo inglés en forma curvada, barnizado en distintos colores, para una plaza.. .. .. $	51.00
CATRE DE FIERRO con sommier estilo europeo, para una plaza, rebajado al precio de .. .. $	34.00
CATRE curvado pintado al laqué recién fabricado, de estilo completamente y muy elegante, para una plaza, a $	59.00
CATRE lo más grueso que se fabrica, hecho con materiales importados, de forma redonda, en blanco y diferentes colores, para una plaza, a $	87.00
CATRE sumamente grueso de forma curvada, preparado con material inglés,, de estilo elegantísimo y moderno, para plaza y media, al bajísimo precio de... ... ... $	94.00

SOMMIERS estilo catres, especiales para campo, tenemos una gran diversidad en clases y modelos, todos sumamente cómodos y muy prácticos, a precios absolutamente rebajados,

PARA completar la cama recomendamos el ideal Cubre Sommiers marca "Treff", que evita admirablemente el deterioro de colchones y ropa de cama, siendo lo mejor a los más bajos precios. Tenemos este artículo en todas las medidas.

En Blanco

UN SALDO de brin en colores rosa y azulino, de fabricación belga, en 1 metro de ancho, el metro... ... ... $	3.50
UN SALDO de Damasco italiano para manteles, con un ancho de 1.60, el metro a... ... ... $	6.80
BRIN Holanda crudo, especial para guarda-polvos de viaje, el metro a $ 5.80, $ 4.30, $ 4.25 y... ...	2.50
PIQUE de borlón en excelentes calidades el metro a $ 5.50, $ 5.00, $ 4.50 y	3.90
PIEL blanca, el metro a $ 5.80, $ 5.00, $ 3.80 y... ... ... $	3.30
CRUZADILLO blanco clase superior, el metro a.. ... ... $	5.00
SERVILLETAS damasco italiano, doc. $	26.00
LA FAMOSA CREA Escocesa de 1.60 metro ancho, la liquidamos totalmente al ínfimo precio de... ... ... $	5.80

Felpas para Toallas y Sábanas de Baño

FELPA inglesa de la afamada marca "Cannon", especial para capas de baño, el metro a.. ... ... $	13.90
FELPA la misma marca listada en colores surtidos, el metro a ... ... $	11.20
FELPA "Osman" blanca, ancho 140 centímetros, el metro.. ... ... $	12.80
FELPA "Osman" en colores surtidos y variados dibujos, el metro a... $	16.50
FELPA "Osman" listada en distintos colores.. ... ... $	11.80
TOALLAS "Cannon" de superior calidad, rebajadas a $ 2.80, $ 2.75 y... $	2.30
TOALLAS rusas marca "Delam" muy anchas y afelpadas, desde $ 5, $ 4.25, $ 4.10 y ... ...$	3.75
COLCHAS blancas y de color para 1 plaza.. ... ... $	14.50
COLCHAS de color muy buena calidad, para 1 1|2 plaza, a $ 21.80 y... $	17.40
COLCHAS blancas Nido de Abeja, de superior calidad, para 1 1|2 plaza, cada una a.. ... ... $	24.5
CREA de fabricación italiana de medio hilo retorcido, garantizadas, con ancho de 1.80 metro, a $ 6.80 el metro, y de 1.60 metro, a ... ... $	.50
FUNDAS para almohada de una plaza, cada una.. ... ... $	1.90
FUNDAS para almohada de 1 1|2 plaza, cada una a.. ... ... $	2.40
FUNDAS para almohadones, a $ 5.50 y	3.90
SABANAS de crea granité para una plaza, a.. ... ... $	7.50
SABANAS de crea blanca de fabricación inglesa, para 1 1|2 plaza, a.. .. $	12.5
SABANAS de crea cruda para 1 1|2 plaza, a.. ... . $	13.5
SABANAS hilo de Escocia muy fina, para 1 1|2 plaza, a.. .. .. $	14.9

Lenceria Fina

CAMBRAY de la afamada marca "FAIR SEX", la tela ideal para ropa interior de señora y niñas, el metro $	3.50
LA PIEZA de 20 yardas, a.. .. .. .. $	59.75
LA PIEZA de 20 yardas, a.. .. .. .. $	64.80
OPALINA finísima, en colores rosa, celeste y lila, el metro a .. .. .. $	3.90
OPALINA blanca "EXCELSIOR", calidad que no ha sido superada, el metro $	3.75
LA PIEZA de 20 yardas, a.. .. ... $	62.00

BRIDGE PARTY. — Anteayer ofrecieron un bridge party a un grupo de sus amistades, don Emilio Garfias y señora Adriana Valdés de Garfias.

ENFERMOS. — Ha sido operado con toda felicidad en el Pensionado del Salvador, el señor Augusto Deichler.

LA MANIFESTACION DE ANTENOCHE EN HONOR DE DON ARTURO CALVO MACKENNA. — Las más extraordinarias y simpáticas proporciones alcanzó la manifestación de que fué objeto anteanoche el señor don Arturo Calvo Mackenna de parte de sus amigos como una exteriorización del aplauso por la obra realizada en la transformación del Parque Cousiño, al costado de la Avenida Beauchef.

En el cómodo local del Dancing Park se sirvió un regio banquete servido por el Restaurant La Playa.

Asistió cerca de un centenar de personas, anotándose la presencia del Intendente Municipal, don Luis Barros Borgoño y distinguidas personalidades de la banca y del comercio.

EN CARTAGENA. — Muy concurrido se ha visto este simpático balneario. Estos últimos días hemos podido anotar entre otras, las siguientes familias:

Lecaros Duval, Huneeus Lavín, Izquierdo Huneeus, Achondo Matte, Barros Moreira, Yávar Yávar, Alfonso Penjean, Barros Errázuriz, Calvo Respaldiza, Gómez Torres, Lira Larraín, Fernández Mira, Mackenna, Carvo Badilla, Fresno Lazanilla Larraín, Valdés Hurtado, Foster Berguecio, Fleisman Moreno, González Foster, Ríos Macgenna, Calvo Badilla, Fresno Larraín, Larraín Plaza, Larraín Rojas Montes Ugarte, Dumas Sotomayor, Cuevas Ramírez, Velasco Moreno, Infante Larraín, Infante Lecaros, Rivera Riesco, Reyes Cerda, Reyes Reyes, Concha Sotomayor, Bisquert Torres, Gaete Toro, Truco Gaete, etc., etc.

DON ISMAEL EDWARDS MATTE. — El 6 de Febrero próximo arribarán a Valparaíso de regreso de Europa, el señor Ismael Edwards Matte y familia.

EL VERANEO -EN- VIÑA DEL MAR

EN PLENO AUGE SE ENCUENTRA LA TEMPORADA VERANIEGA DE VIÑA DEL MAR. NUESTRO FOTOGRAFO HA SORPRENDIDO ALGUNOS GRUPOS EN LAS REUNIONES MATINALES DE EL RECREO Y GRAN HOTEL. EN LA FOTOGRAFIA (1) APARECE EL DISTINGUIDO ABOGADO BONAERENSE, PRESIDENTE DEL INSTITUTO DE ABOGADOS DE ESA CAPITAL, DON ENRIQUE NINCI Y SEÑORA; (2) SEÑOR WIECKMANN Y SEÑORA YAÑEZ DE W., SEÑOR LUIS FELIU HURTADO Y SEÑOR CONDE Y SEÑORA DE CARBIN, EN EL PARQUE DEL GRAN HOTEL DE VIÑA DEL MAR; (3) SEÑORITAS OLGA CASTILLO BAZAN Y CORREA SANFUENTES, EN LAS PLAYAS DE EL RECREO; (4) SEÑORA MERCEDES CIFUENTES DE VALDIVIESO Y SEÑORITA MARIA VALDIVIESO C., EN EL RECREO

EN NIZA. — Entre los compatriotas que se encuentran en Niza, nuestro corresponsal anota los siguientes:

Señor Ladislao Errázuriz L., señor Cornelio Saavedra M., señora Cañas de Sanfuentes, señor y señora Broken, señor Carlos Concha Rodríguez, señor Luis Izquierdo, señora R. Lillo, señor L. Zañartu Henríquez, señor y señora R. Echeverría, General señor Luis López, Contra almirante señor Langlois, señor Andrés Ramírez S.

MATRIMONIO LARRAIN ECHEVERRIA - IRARRAZAVAL MAC - CLURE.—

Ayer se efectuó privadamente en casa de la novia el matrimonio de la señorita Ester Irarrázaval Mac-Clure con el señor Leoncio Larraín Echeverría. Sirvieron de padrinos por parte del novio en la ceremonia religiosa el señor José Manuel Larraín I la señora Elvira Echeverría de Larraín, y por parte de la novia el señor Alfredo Irarrázaval y la señora Ester Mac Clure de Irarrázaval.

Actuaron como testigos por parte del novio el señor José Manuel Larraín Echeverría y el señor Francisco B. Larraín y por parte de la novia el señor Ismael Tocornal y el señor Francisco Echenique.

HEMATOGENO Dr. HOMMEL

Enriquece la sangre empobrecida y termina con la anemia.
De venta en todas las boticas
POR MAYOR Y MENOR: DAUBE Y CIA.
A base de Hemoglobina.

LA SEMANA SOCIAL EN EL TEA-ROOM DE GATH Y CHAVES.—

De franca actividad social ha sido la semana que termina en el Tea-Room de Gath y Chaves. El más simpático éxito han obtenido las reuniones de moda de los Martes y Viernes. Igual cosa puede decirse de los aperitivos matinales, que continúan siendo la nota más alegre de las actividades sociales de la capital. Allí entre el ruido del jazz, que ejecuta los tangos y fox-trots que hacen furor en la temporada, y la charla de mil voces, está la juventud de nuestra capital, a la hora del mediodía. Al éxito de estas reuniones se ha unido todavía, la inauguración del nuevo servicio, que hemos venido dando cuenta, el "Evening aperitif", en cuya presentación, el Tea-Room ha puesto especial esmero, dispuesto a proporcionar a las familias de nuestra sociedad, durante la temporada de verano, un punto de reunión a una hora, como es la de seis a siete, en que todas las actividades sociales están muertas. Y nuestra sociedad ha correspondido. Una buena orquesta, con un programa novedoso, ameniza esa reunión que, como decimos, ha contado con las simpatías de nuestro mundo social.

¡NOVEDAD!
POLVOS DEL HAREM
EN COLORES SURTIDOS

VIDA SOCIAL PORTEÑA

A CAPITAN DE CORBETA. — Ha sido ascendido el teniente primero de la Armada, don Carlos Herrera Acevedo, joven y talentoso marino que ha alcanzado este ascenso gracias a sus méritos y competencia profesional.

EN LA DIPLOMACIA. — Se encuentra delicado de salud en el Gran Hotel de Viña del Mar, el Encargado de Negocios del Ecuador, don Ricardo Crespo Ordóñez.

—Se ha dirigido a Europa, para hacerse cargo de su puesto de adicto naval en Berlín, el capitán de corbeta, señor Alfredo Hoffmann Hausen, acompañado de su esposa, señora Anita Corsson de Hoffmann.

COMIDA. — El señor Daniel Lyon Amenábar, y señora Rosa Subercaseaux de Lyon, ofrecieron anoche en el Sea Side Park del Recreo, una comida a un grupo de sus relaciones sociales.

Longines
7 GRANDS PRIX
EN VENTA en todas las buenas Relojerías

Alimento Raff
INSUPERABLE PARA NIÑOS
A base de harina calcinada, cacao seleccionado desgrasado, fosfatos, azúcar, etc.

RETRETA EN LA PLAZA DE ARMAS. — Retreta que ejecutará la banda del Cuerpo de Carabineros en la Plaza de Armas de 10.30 a 12 A. M., bajo la dirección del maestro señor E. Blanchait.

Programa

1 Blanchait. Almirante Rodman. Marcha.
2 Lincke. Lysistrata. Obertura.
3 Jessel. La niña de la selva negra. Potpourry.
4 Blanchait. Flores de Primavera. Gavota.
5 Verdi. Aída. Fantasía.
6 Torrens. Norita. Two-Step. Dedicado a la gentil artista señorita Nora Serrador, por el eminente maestro director de orquesta Angel G. Torrens.

EN EL HOTEL FRANCIA DE CARTAGENA. — Escontrándose de paseo en estas playas distinguidas familias de la sociedad santiaguina, el dueño del Hotel Francia, ofreció el 21 del corriente un gran baile, en su honor, al cual concurrió un selecto grupo de familias de nuestra sociedad, que se encuentran en ese balneario.

Entre las asistentes anotamos la concurrencia de las siguientes personas:

Alberto Guiñazú y familia; familia Ponce; Salvador Doncel y señora; Ludovico Ivanisevich y familia; Sira Doncel de Machado; María A. Ponce de Molina; familia Bruce Rivadeneira; Julio Nieto Cao; Pedro Pomez García; Guillermo Videla y familia; Pedro y Adrián León; Urbelina Díaz de Valenzuela e hija; familia Yazigui; René Mujica G., Francisco Figueroa Urrtuia, Alejandro Favilini, Carlos Selmeisser Kappes, familia Lafourcade, etc., etc.

MATRIMONIO. — El 6 de Febrero próximo será bendecido en Mendoza el matrimonio de la señorita Sofía Torres Hevia, hija de nuestro cónsul en esa, con el Dr. Salvador Caballero, Ministro de la Corte Suprema de la referida provincia andina.

— Se ha efectuado privadamente el matrimonio de la señorita Ester Toro Manríque conz el señor Jorge Manríquez Le-Beuffe.

RESIDENCIA. — Don Arturo Alessandri Palma y la señora Rosa Ester Rodríguez de Alessandri, han fijado su residencia en Delicias N.o 1164.

DON JUAN LLOPART CASTELLET. — Víctima de un violento ataque al cerebro ha dejado de existir en esta ciudad don Juan Llopart Castellet, conocido miembro de la colectividad catalana, y prestigioso comerciante de esta ciudad.

LA SEÑORA HERMOSINA LATORRE DE VERA. — Mañana Lunes llegarán a esta ciudad los restos de la señora Hermosina Latorre de Vera, fallecida no hace mucho en Antofagasta.

Sus funerales partirán desde la esta ción Mapocho al Cementerio General después de la llegada del ordinario.

VIAJEROS. — Ha partido al sur el señor Jorge Herman Lavín.

—A Panimávida se ha dirigido don Caupolicán Bruce Correa, señora Isabel Saint-Jean de Bruce y familia.

—A Puerto Montt se dirigen por el nocturno los señores Onofre Garcés V., Arturo Ruiz G. y Germán Givovich Ramírez.

—A Puente Alto, se han dirigido las señoritas Elcira Torres L. y Olga Latorre Prieto.

—Desde la Hacienda Puloyo se ha dirigido a los Baños de Puyehue, la señora Zoila Vásquez de Duhalde, acompañada de sus hijas María Luisa y Aída.

—Al mismo punto el señor Florencio Vásquez.

—Se han dirigido a su hacienda en Illapel la señorita Florencia Somarriva U. y señor Manuel Somarriva U.

—Al mismo punto ha partido la señorita Mariana Valdés V.

—Ha partido a La Serena la señorita A. de Persicó acompañada señorita Eugenia Valdés V.

—Se ha dirigido la señora Clode su familia al vecino puerto de Valparaíso, donde pasará un breve tiempo y se trasladará a Aconcagua.

—Han partido a Zapallar, donde pasarán la temporada de Verano, la señora Tránsito Pérez de Gómez y su hija señorita Berta Gómez P.

—Al mismo punto se dirigieron el señor Máximo Pacheco del Campo, señora Sara Gómez de Pacheco y su hijito Máximo.

—Se encuentra en Zapallar el señor Enrique Urzúa Gormáz.

—Pasan una temporada en Papulo el señor Manuel Villalón C., señora María de Villalón e hijitos.

—A Concepción partieron la señora Elena Villalón de Figueroa e hija señorita Elena Figueroa V.

—En Hualqui se encuentran la señora Graciela Villalón de Oñate y sus hijos Graciela y Jorge.

—En el fundo "Santa Victoria" de Barrancas, se encuentran pasando la temporada de verano las señoritas Inés Villavicencio A. y Salomé Fuenzalida Z.

—Ha partido a Valparaíso, donde pasará una temporada, la señorita Blanca Loayza Castro acompañada de su sobrino Jorge Maynon Henseleit Loayza.

—Se han dirigido a Curacaví la señora Clorinda Villavicencio de Henseleit y sus hijitas señoritas Victoria, Marga y Olga Henseleit Villavicencio.

—Se encuentra pasando la temporada de Verano en Cartagena la señora Irma Roatti de Saavedra y sus hijas Amanda, Adela y Lucy.

—En Llolleo se encuentra pasando una temporada, el capitán don Eduardo Ilabaca León y señora Lucy Plaza de Ilabaca.

—Pasan la temporada de Verano en San Alfonso las señoritas Amelia y Corina Acevedo White.

—Se encuentra en el fundo "Los Laureles" de Bulnes la señorita Elena Acevedo W.

—A San Felipe partirá la señora Ana Luisa Rodríguez de Notari y sus hijas María y Luisa.

ENFERMOS. — Ha sido operada en el Pensionado del Salvador la señorita Albita Pérez Richards.

CASA
COMPRO AL CONTADO
Barrio alto. Mínimo seis piezas. Preferible con jardín.
Ofertas a
C. S.
CASILLA 208

Le envidiarán su elegancia si emplea para peinarse a la moda
GOMINA
AMERICANA BRADY

SEÑORITAS
Embellecerán más aún sus encantos femeninos usando el calzado MOREL, en cuero de Lagarto Champaña, Bois de Rose, Charol perforado y los famosos Petates tejidos en todos los tonos, que es la especialidad de
SAN ANTONIO 85

FUNDOS, CHACRAS
TRES ESPLENDIDOS NEGOCIOS

$ 170,000 A PUERTAS CERRADAS IMPORTANTE, CHACRA URBANA EN SAN FELIPE.— **16 hectáreas regadas al lado de** ciudad con los más ricos suelos explotados con gran éxito en cultivos intensivos, árboles frutales, lechería de 55 vacas y en un gran **CRIADERO DE AVES FINAS MODELO,** con construcciones modernas para mil aves y 5,000 pollos; 3 hectáreas bien alfalfadas; 4 de arboleda frutal escogida, damascos, paltos, etc.; esparraguera, alcachofal. Espléndida casa con luz eléctrica, teléfono, jardines; otra de administración, Silo de 500 toneladas. Establo, bodegas, etc. En el precio entran existencias por más de $ 50,000. Negocio bien organizado y de óptima rentabilidad segura e inmediata.

$ 420,000, OCASON EN CURCO.— 1,000 hectáreas, 205 planas bien regadas, 120 alfalfadas, 1 frutal, a pocos minutos de la Estación y ciudad y de suelos m|m. gruesos, parejos, de gran calidad para pastos, siembras, chacras etc. Faldeos y cerros pastosos para crianzas de vacunos y ovejunos, con parte sembrable. Reglamente cerrado y dividido. Fuerza hidráulica, lechería, mantequillería, quesería con maquinarias modernas. Magnífica casa con lindo parque. Silo. Establos modelos y valiosísimos edificios de todas clases con pisos de cemento y luz eléctrica y que en el precio no se valorizan en el 50 por ciento, etc. Deuda: $ 150,000. Es uno de los mejores en su Zona y una espléndida inversión de capital.

$ 650,000, EN RAMAL MELIPILLA.— 1,000 hectáreas, 450 planas abundantísimamente regadas, para todo cultivo, explotadas en siembras, engordas, lechería etc., Faldeos y cerros pastosos para crianzas: 23 potreros alambrados; 9 hectáreas frutales en producción. Casa moderna con teléfono, parque y toda clase de edificios. Fuerte deuda. Fundo bien tenido y situado respecto Santiago, Puerto Agrícola de San Antonio, Balnearios, Estación, etc., y se recibe en parte de su bajo precio propiedades urbanas de primera clase.

Alfredo Tagle Rodríguez
CATEDRAL 1137.— CASILLA 3132

AUTOMOVILISTAS
Carrocerías "Giovinazzi"
Las mejores que se fabrican en el país. Cómodas, resistentes y elegantes. "Stock" permanente para Ford, en los más variados y elegantes modelos.
Av. Sta. María 0180 — Teléfono 1030 — Casilla 3821.

Vino Linderos
TIPO BOURGOGNE
¡TOME NOTA!
Ud. PUEDE BEBER EN SUS COMIDAS DIARIAS UN EXQUISITO VINO DE TRES AÑOS Y CON POCO DINERO SE VENDE EN:
Damajuanas de 17 litros, a.. .. .. $ 28.00
Damajuanas de 10 litros, a.. .. .. $ 16.90
Damajuanas de .5 litros, a.. .. .. $ 9.00
Pídanos muestra. Se reparte a domicilio desde una damajuana.
DEPOSITO GENERAL:
Sociedad Anónima Jahuel — Copiapó 752 — Teléfono Inglés 278. Matadero

Si usted no sale a veranear, no pierde gran cosa; pero si usted no va a las Pastelerías de Ramis Clar, pierde la mitad de su vida.

CHOCOLATES
Y BOMBONES
Depósito de Chocolates
COMPAÑIA 2013
(Plaza Brasil)
Especialidad en toda clase de Chocolates y Bombones. Helados especiales a 4 pesos el kilo.
La línea diagonal le ha traído enorme clientela nueva.

NO MAS FEAS
La persona más fea se pondrá bonita al momento, usando la Maravillosa Leche de Rosas de Werck, Crema de la Reina de Hungría, Rojo líquido de Werck Leche Ideal de Werck y los fraganciosos polvos de la Reina de Hungría de Werck.
Pedirlos a Daube y Cía., y en todas las boticas de la República

"DRYCO"
EL UNICO ALIMENTO PARA CRIATURAS A FALTA DE LECHE MATERNA
En venta en todas las Boticas. Desde Valparaíso al Sur, $ 7.1 tarro; y desde Coquimbo al Norte, a $ 8.00 el tarro.
Preparado por The Dry Milk Co. of N. Y. Una institución internacional dedicada al estudio y preparación de alimento de leche
Santiago. — MORRISON & Co. — Valparaíso.
Unicos distribuidores para Chile
Fórmula: Leche desecada.

30 años de éxito
CRECIENTE PRUEBAN QUE EL ACEITE ESPAÑOL "CANDADO"
es el mejor por su absoluta pureza y excelente sabor.
MERCERIA MATAS
DELICIAS 2780 — PORTAL EDWARDS

¿Puede beneficiarse el cutis femenino merced a la acción de una crema cualquiera?

Por CHARLOTTE ROUVIER

En repetidas ocasiones he sido consultada por mis amigas y lectoras al respecto de la influencia que pueden ejercer ciertas cremas de toilette con relación al desarrollo y conservación de la belleza del cutis femenino. Desgraciadamente debo declarar que en la casi totalidad de los casos, dichas cremas de toilette lo único que logran es empeorar la natural condición de la tez, porque, en general, son ofrecidas sin que hayan sido debidamente consideradas las especiales condiciones del clima de este país, y además, porque ninguna de ellas ha sido mercolizada.

Vuelvo una vez más a insistir: para la obtención de un cutis suave, límpido y terso como el de un niño, sólo hace falta em cera pura mercolizada, la muy fácilmente puede halla cualquiera farmacia o perfu de una cierta importancia. las noches, antes de acosta después de haberse lavado efectuarse un ligero masaje cara, cuello, descote, brazos nos, aplicando la cera mercol de referencia, cera que deber retirada a la mañana sigui mediante un poco de agua tibia Al cabo de unos cuantos días este tratamiento, se nota que marchita, arrugada y gastada tícula exterior de la piel, ha para ser ventajosísimamente plazada por el nuevo cutis viene a brillar a la superf hermoso, sano y atrayente.

GARDEN PARTY. — Don Daniel Lyon Amenábar y señora Rosa Subercaseaux de Lyon, ofrecieron anteayer un agradable party a un grupo de sus amistades en el Sea Side Park del Recreo.

Consejos de la Comtesse Iv

LECHE DE BELLEZA. —

En esta época de veraneo viene sobre todo usar la Leche Belleza del Dr. Badin que las quemaduras del aire y las manchas. Se vende en Botica Gamboa, Portal Ma re, esquina de Merced. Su constante le dará un cutis sísimo.

AFECCIONES BRONQUIAL

En esta época de grand res es muy fácil adquirir ciones bronquiales, cara das por toses, que convien batir inmediatamente por de la célebre Guayacolina boratorio Chile, preparada de Tiocol. Este específico faltar en ninguna casa y gurar en primer término tiquitín de todas las famil raneantes, sobre todo de niños.

REGALOS UTILES. —

Siempre es un problema encontrar un regalo que sea bien recibido y durante largos años de y recuerdo del obsequiante.

Esto sólo se consigue plaquées Christofle, Dixon tor, célebres marcas franc están representadas en por la **Casa Dalux**, del **Mauricio Gasman**, Pasaje **58.**

Hay servicios completos riedad de piezas sueltas.

EL CUTIS. —

Para tener siempre el fresco y hermoso, use Sim ve **Hammamelis**, que todas las boticas y la **Colón, Ahumada 226**, es paración que da siempre llosos resultados.

CUIDE SUS DIENTES. —

Las pequeñas causas grandes efectos y así ocu cisamente con la dentadura cuando no se cuida aten lijamente, no sólo se sufre caries y la pérdida de los sino que se contraen gra fermedades. Para precaver ner bellísima dentadura **polvos, elixir y pasta** del Laboratorio Chile, paración se hace sobre res fórmulas y con la ma ligidad.

COMER BIEN. —

Si hay algo en lo que de ni debe economizar, comida, porque toda econ traduce en debilitamiento fermedades por la insufic mala calidad de los ali Por esto siempre recom nuestros lectores la **Casa Mariotti, Santo Domingo 9** de siempre se encuentra la mantequilla de Santiago. te surtido de quesos impor del país.

TONICO PARA EL ORGA MO. —

Las personas débiles, y convalescientes, necesitan poderoso reconstituyente, el **Cerebrol**, que estimula ciones del corazón y del regulariza la digestión, el apetito, reconstituye dos y los huesos, da gría y actividad, y puede mado por los niños y las más delicadas, como compuesto de hierro, fósforo nina. Se vende en las droguerías y buenas boticas.

COMTESSE IV

T. Apolo
VICTORIA, ENTRE SAN FRANCISCO Y SANTA ROSA

HOY
Especial 6.30
Noche 9.30

DEBUT Y UNICA FUNCION DE LA TROUPE TIPICA CHILENA

Los Huasos de Petorca

ADEMAS el BIOGRAFO PRESENTA EL DRAMA:
YO MATE
por el trágico actor japonés:
SESSUE HAYAKAWA

SETIEMBRE, ESMERALDA Y O'HIGGINS

HOY NORMA TALMADGE

Vermouth y Noche

EN LA MAGISTRAL ADAPTACION DE LA NOVELA DE BALZAC: "LA DUQUESA DE LANGEAIS"

LA LLAMA ETERNA

La historia de una mujer con alma de don Juan Tenorio, que se complacía en enamorar a los hombres para después burlarse de ellos. Era la reina de la coquetería; pero un hombre acostumbrado a dominar, no se conformó con la burla y quiso marcar como suya a la voluble mujer

ADEMAS HABRA LAS SIGUIENTES TRACCIONES:

SETIEMBRE
Noticiario Universal 12 y Noche Toledana
Cómica por NEELI EDWARDS

ESMERALDA
Hnas. Delpont

O'HIGGINS
Ester Martínez

BRASIL
HOY: VERMOUTH Y NOCHE

¡Qué terrible es el Amor!

LAS MEJORES
MATINEES
DE HOY

SETIEMBRE
PRIMERA FUNCION DE
Las Aventuras de un Navegante
Programa Cómico Universal

ESMERALDA
La Legión de Valientes
— POR —
Antonio Moreno
Y BAILES POR LAS
Hnas. DELPONT

O'HIGGINS
La Legión de Valientes
— Y —
Art Acord

BRASIL
Romance en los Andes

SALA IMPERIO

Hoy: Richard Barthelmess y Dorothy Mackall en "¡Cuidado con los pololos!"

La Sala del Imperio ofrece hoy tres grandes funciones con programas de verdadera sensación. En matinée, a las 3 P. M., se exhibe la deliciosa comedia que interpreta el simpático deportista Williams Russell, acompañado de la linda actriz Renée An[illegible] muestra la vida más pintoresco de Nueva York y reune la nota tierna y la cómica produciendo un conjunto simpatiquísimo que hará las delicias [illegible] continuación irá: "El impetuoso" producción del valiente cow-boy Jones.

En especial y noche, tendrá lugar el gran estreno que se ha venido anunciado desde días atrás y que está llamado a despertar verdadera sensación por la magnificencia de su presentación escénica y por la originalidad de su argumento. Se trata de "¡Cuidado con los pololos!" creación del joven y elegante galán Richard Barthelmess y de la linda actriz Dorothy Mackall. Esta pareja, hace una labor estupenda en la película que hoy se estrena, logrando realizar tipos de alto interés psicológico. Barthelmess logra detallar finamente y con acierto las complicaciones de una juventud desorientada y Dorothy con su suave y tierna belleza es la mujer ideal que aquel hombre criado en un medio de vanidad y molicie femenina necesitaba para recobrar los ímpetus varoniles que dormían en su alma y que se despiertan ante el encanto de la linda muchacha.

Un grupo de escultóricas chicas bañistas agrega una nota de fresca y sana belleza a esta película.

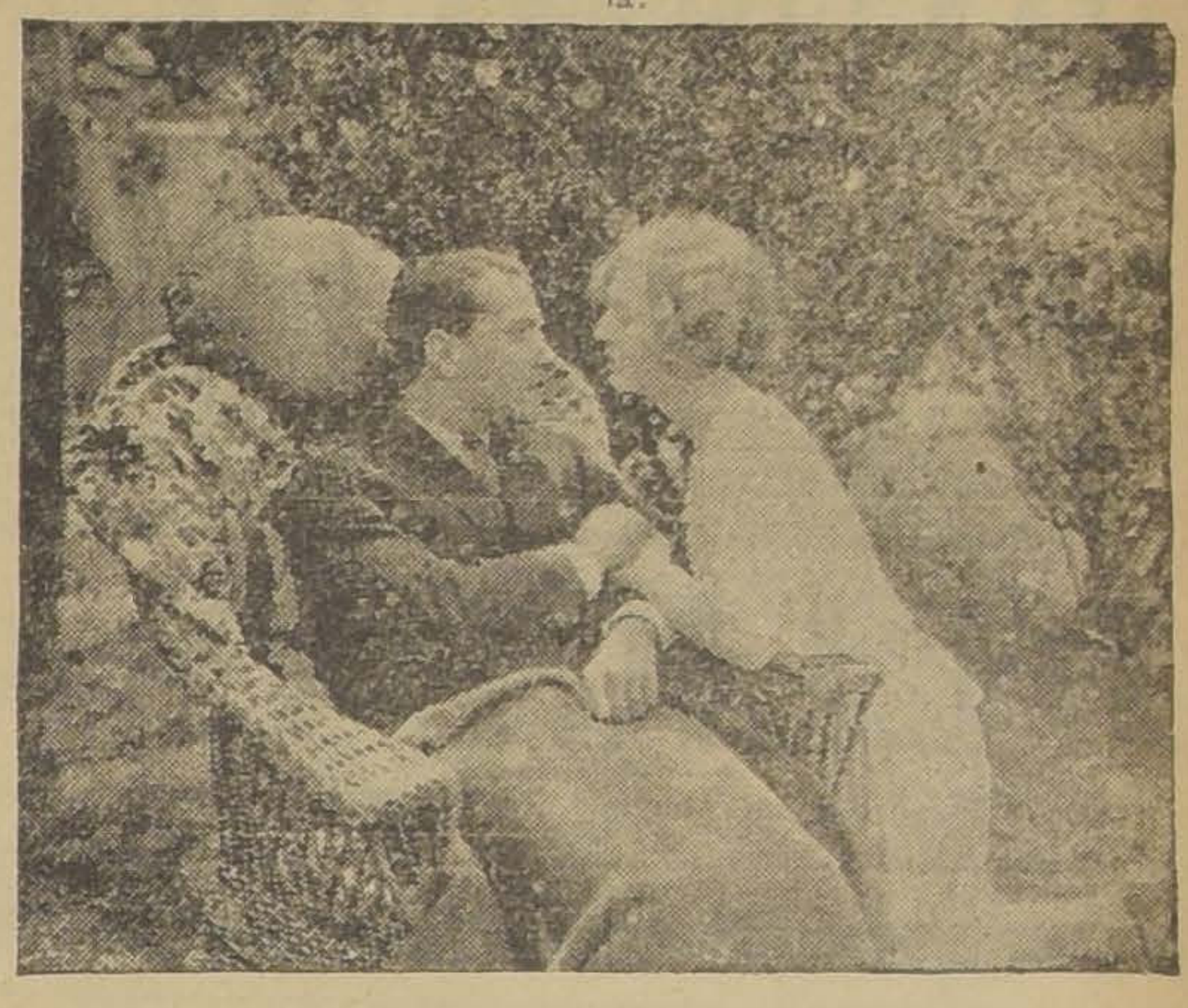

UNA ESCENA DE LA DELICIOSA COMEDIA "¡CUIDADO CON LOS POPOLOS!" DE LA CUAL SON INTERPRETES EL SIMPATICO ACTOR RICHARD BARTHELMESS Y LA LINDA ACTRIZ DOROTHY MACKAILL. ESTA CINTA ES UNA JOYA DE ARTE, Y SU ARGUMENTO ES SUGESTIVO Y ORIGINAL

LAS MATINEES DE LOS TEATROS SETIEMBRE, ESMERALDA, BRASIL Y O'HIGGINS

La empresa Valenzuela ha decidido dar especial importancia a sus funciones diurnas dominicales. Un ejemplo de su esfuerzo es el programa de las matinées de hoy, cuyo detalle damos a continuación.

SETIEMBRE — Primera función de la serie Universal: "Las aventuras de un navegante" novela interpretada por el atleta Bonomo, Margarita Quimby y Jock Mower. Hay escenas de fieras y [illegible] viajes por el Africa salvaje.

Además, de esta serie se estrenarán las comedias: "Una noche toledana", por Neely Edwards y "Victoria de Cupido" por Wanda Wiley formada por "La legión de los valientes", por Antonio Moreno; "El [illegible]"; "La victoria de Cupido", por Wanda Wiley y "Noche toledana", por Neely Edwards. También habrá bailes y canciones por las Hermanas Delpont.

O'HIGGINS.— Este teatro presentará a los niños un programa especial, con "La legión de los valientes", por Antonio Moreno y "Un drama misterioso", por Jack Hoxie y canciones en guitarra, por Esther Martínez.

BRASIL.— Este teatro presentará "Un drama en Los Andes", por Luciano Albertini y el celebrado pro

ESMERALDA.— La matinée estágrama Comico Universal.

INDEPENDENCIA.— "MACHO Y HEMBRA"

Este teatro ofrece hoy tres grandes funciones. En matinée va la última función de la serial "El agente de policía secreta" Además la producción nacional "Canta y no llores corazón", por Juan Pérez Terminará la matinée con la graciosa comedia "La educación de Bunster" por el ñato Brown

En especial y noche se estrena la grandiosa visión Paramount "Macho y hembra", por Gloria Swanson, Tomas Meigham, Teodoro Roberts, Lila Lee y Bebe Daniels Este film es un grandioso poema de amor, cuya acción se desarrolla en una isla del Pacífico, en medio de la vegetación lujuriosa de esas regiones y en la corte fantástica de un reino maravilloso.

FRANKLIN

Este teatro anuncia para hoy en matinée el comienzo de la seria "Las aventuras de un navegante" por los ases del sensacionalismo y del valor, Joe Bonomo, Margarita Quimby y Jack Mower. Además irá el programa cómico Universal con Jack Perrin, Charles Puffy y el ñato Brown. En especial y noche va "El relámpago", por Hoot Gibson conmovedor drama de cow-boy en que el audaz actor se juega intrépidamente la vida. Terminará el espectáculo con "Mal hombre", interesante comedia.

"LA LLAMA ETERNA", POR NORMA TALMADGE, EN EL SETIEMBRE, ESMERALDA Y O'HIGGINS

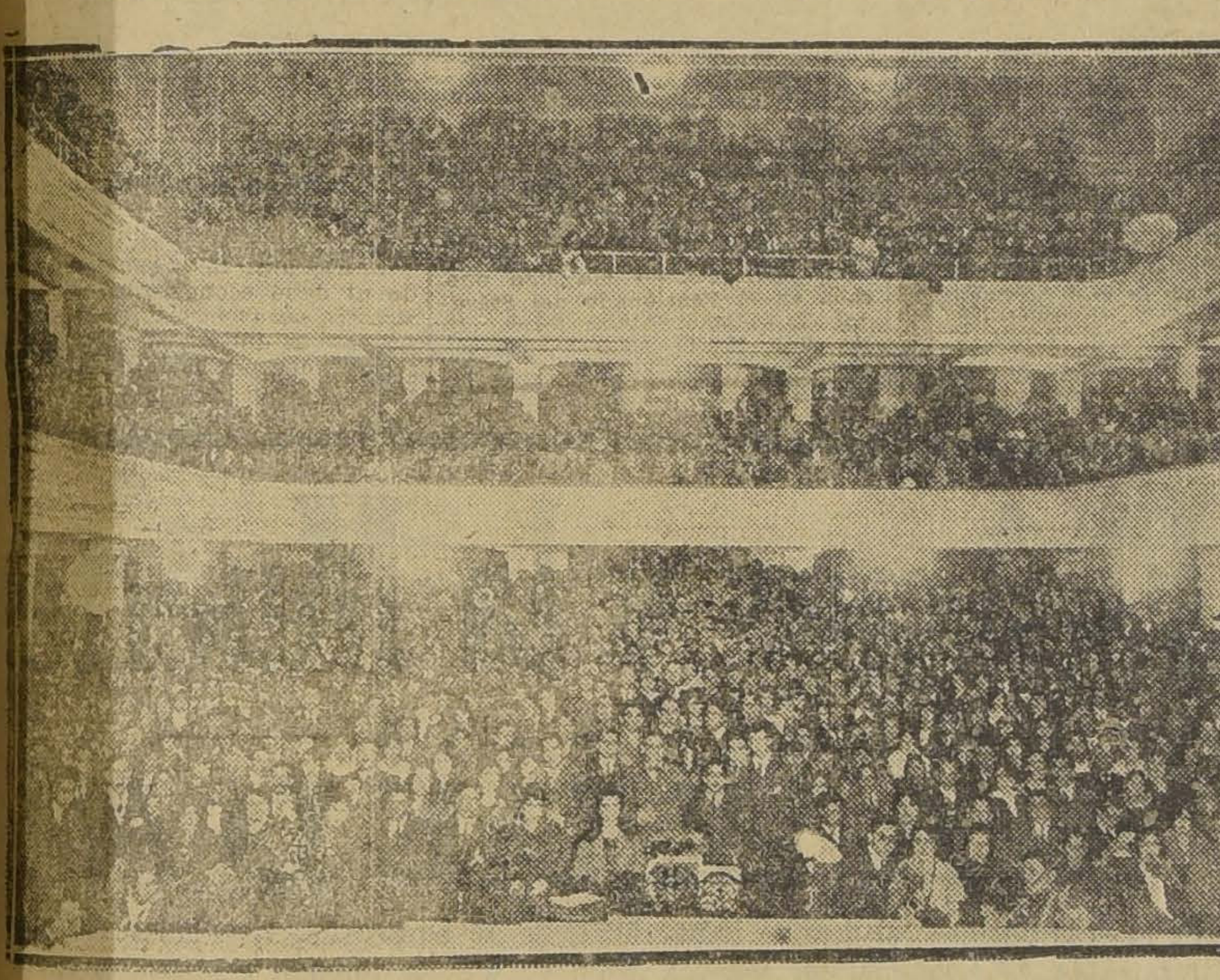

ASPECTO DEL ESMERALDA EN EL BENEFICIO DE LAS HERMANAS DELPONT

Los teatros de la Empresa Valenzuela y Cía. hacen una buena selección de su material para las funciones dominicales.

Una de estas películas extraordinarias es "La llama del amor", cinta adaptada de la novela "La duquesa de Langleais", de Honoré de Balzac. Norma Talmadge es la heroína. Encarna el rol de mujer coqueta.

Muchas veces el peligroso juego le resultó sin consecuencias, pero entre sus víctimas hubo un hombre que no se conformó con la burla. Era un joven general, acostumbrado a dominar hombres y situaciones. Raptó a la frívola mujer y le declaró que para evitar futuros sufrimientos a otros hombres, la iba a marcar a fuego para que todos supieran que había tenido un dueño que sabía hacerse respetar... ¿Qué hizo ella en el terrible trance? Esto forma la parte más intensa de la novela. No seguimos el relato para no privar a nuestros lectores del placer de lo imprevisto

Además de esta película, el programa de cada teatro tiene otras atracciones.

En el Esmeralda bailarán las hermanas Delpont; en el O'Higgin cantará Esther Martínez, y en el Setiembre se exhibirá "Noticiario Universal N.o 12", y "Noche toledana", comedia por Neely Edwards.

TEATRO VICTORIA

"Macho y hembra", y "En busca de aventuras"

Un programa interesante es el que presenta hoy en sus tres secciones el Teatro Victoria. En matinée sube a la pantalla la nueva copia de "Macho y hembra" la genial producción que año a año llena los cines del mundo entero Gloria Swanson, Bebé Daniels y Meighan es difícil que vuelvan a producir otro film del mérito de "Macho y hembra". Hoy se hace la matinée con esta cinta y un programa cómico Paramount Mack Sennett. Además habrá sorteo de 50 entradas gratis para el Domingo próximo.

En las secciones sociales de moda de las 6.30 y de las 9.40 se repite la producción Paramount estrenada en el curso de la semana con gran éxito y titulada "En busca de aventuras" de la cual son intérpretes dos estrellas que tienen gran cartel entre nuestro público, Richard Dix y Jacqueline Logan.

La orquesta que dirige con generales aplausos la distinguida profesora de violoncello señora Penjean, ejecutará hoy en las tres funciones un programa especial y en las secciones de las 6.30 y de las 9.40, aparte del programa orquestal, las primeras partes ejecutarán audiciones de concierto.

TEATRO BRASIL

Como siempre lo ha acostumbrado hacer, la Empresa de esta sala, presenta en su programs dominical de hoy las mejores y más sensacionales producciones cinematográficas que han sido tituladas por la crítica como las joyas más preciadas de arte que se estrenaron en el año 1925. En matinée a las 3 en punto se exhibirá "El joven Rajah". Crea el rol principal Rodolfo Valentino. Para terminar se estrenará la comedia Universal en dos grandes actos, titulada "Penas del amor", por Eddie Gordon.

En especial y noche, funciones de moda, irá la joya de la U. F. A. de Berlín que es un verdadero monumento de arte, lujo y magnificencia escénica, titulada "Madame Dubarry". Intérpretes de esta vibrante producción, son los astros del cine mundial, Pola Negri y el actor trágico Emil Jannings. La orquesta del Solar ha preparado un programa extraordinario de música especial adaptada a la película

LA TARDE ERA TRISTE

Esta cinta chilena que aquí en Santiago no se conoce, se presentará próximamente en los teatros de don Alberto Navarrete.

"La tarde era triste" tiene como protagonista a María Dhalber y Luis Romero, artistas nacionales ya consagrados. La primera es una belleza porteña y cuya figura se presta admirablemente para el cine.

El argumento de esta película está tomado de la célebre tonada chilena de este mismo nombre.

YUNGAY

Esta sala anuncia para hoy una matinée con programa escogido de gran éxito. Se exhibirá la emocionante película de cow-boys titulada "Por el honor de su hermano" creación del valiente Big-Bow Williams. Seguirá a continuación un programa cómico compuesto de varias películas de gran hilaridad, interpretadas por los más populares bufos. En especial y noche se estrena la admirable cinta francesa "¡Qué necios son los hombres!" creación de los célebres artistas [illegible] Mosjouskine y Natalia Lisenko.

OLYMPIA

Las secciones sociales de hoy en esta sala, tarde y noche, ofrecerán estreno de la emocionante obra americana, "Voluntad de hombre" película educadora y de gran sensacionalismo. La función diurna consulta como siempre la matinée Amiga dedicada al público infantil.

MAÑANA
LUNES 25

TEATRO SANTIAGO

EMPRESA: ERNESTO BOUQUET

Compañía Argentina JOSE FRANCO

¡COLOSAL ESTRENO COMICO!

DEL SAINETE EN TRES CUADROS, ORIGINAL DE MARIO FOLCO, TITULADO

El Casamiento de Chichilo

Esta obra fué representada QUINIENTAS veces consecutivas, con ruidoso éxito, en el Teatro Smart de Buenos Aires, por esta compañía

TODAS LAS NOCHES RUIDOSO EXITO: "AQUELLA NOCHE EN EL PIGALL. NUEVAS CANCIONES POR EVA FRANCO

HOY-

POLITEAMA y REPUBLICA

Grandiosa Matinée, a las 2 1|2 P. M.:
"EL MAL HOMBRE" y "UN IDILIO BORRASCOSO"
ESPECIAL Y NOCHE:
THELMA
La dramática producción de Eva Novak.

HOY - ELECTRA

MATINEE: "La última expedición de Sir Shackleton al Polo Sur" y "EL GATO Y LA LAUCHA".
ESPECIAL Y NOCHE:
"EL PRECIO DE SU VANIDAD"

HOY - ODEON

MATINEE: "Las trompadas de Wallace" y "Sangre de Boxeador".
ESPECIAL Y NOCHE:
"EL PRECIO DE SU VANIDAD"

CHILEAN CINEMA CORPORATION PRESENTA HOY EN SUS ACREDITADOS Y CONFORTABLES TEATROS

Alhambra y VICTORIA de la Recoleta

GRAN MATINEE INFANTIL CON PROGRAMA COMICO DOBLE
La colosal producción del célebre AGAPITO LARRY SEMON que corre toda clase de aventuras y se ve metido en los líos más terribles
"CHERCHEZ LA FEMME" o "LA NIÑA DEL TAXI"
Además, el hilarante conjunto de comedias de Chaplin, Simmie Adams y Virginia Vanie
54.º Programa Cómico

ESPECIAL Y NOCHE, EXITO DE ARTE FRANCES
"LA NOCHE NUPCIAL"
Emocionante drama de amor y sacrificio maternal. Creación de las lindas y geniales actrices moscovitas
Natalia Lisenko y Natalia Kovanko
Película dedicada especialmente a las damas.

En breve estos teatros reestrenarán la estupenda cinta
"Violetas Imperiales", por Raquel Meller

IMPERIAL

Sensacional matinée. Programa doble. La simpática creación de William Raff
Hombres y Bestias
con luchas, aventuras y escenas cómicas. Además, el emocionante drama
Las dos Enemigas
por Irene Rich, Norma Shearer y Monte Blue

Especial y noche, estreno de la estupenda visión
El Amo del Rrayo
..La más sensacional película moderna, en la cual se ve
a Destrucción de París
Programa musical escogido por el Gran Sexteto.

CAUPOLICAN

EX - CENTENARIO
Matinée con colosal programa. La más vibrante creación de Charles Jones:
EL IMPETUOSO
Además, un hilarante y escogido
Programa Cómico

Especial y noche, estreno. Verá usted con todo realismo
a Destrucción de París
en la sensacional película francesa
El Amo del Rayo
Emocionante historia de amor y de misterio, donde se encontrarán las más fuertes emociones.

YUNGAY

Matinée de gran éxito. Programa doble. El emocionante drama cow-boy
"POR EL HONOR DE SU HERMANO"
que interpreta el intrépido actor J. Q Wagner. Además, un hilarante y escogido
PROGRAMA COMICO

Especial y noche, estreno. La delicada producción francesa, que interpretan los célebres y geniales artistas rusos NATALIA LISENKO e IVAN MOSJOUSKINE. Poema de amor que muestra la abnegación de una esposa y el fondo de bondad de una aventurera que salva a su marido.
¡Qué necios son los hombres!

HOY 6.20 9.30

AVENIDA
VICUÑA MACKENNA 624
Compañía Cinem. Italo - Chilena

MATINEE SUPER-GIGANTE, A LAS 3:
La bellísima PARAMOUNT extraordinaria:

El Joven Rajah

por RODOLFO VALENTINO
ADEMAS: COMICAS UNIVERSAL.

ESPECIAL 6.20 —:— NOCHE 9.30
REUNIONES SOCIALES DE GRAN MODA
Orquesta del Solar — Platea $ 2.70
ESTRENO de una COPIA NUEVA de la grandiosa producción alemana de la UFA. de Berlín, basada en la Revolución Francesa:

Mme. Dubarry

Interpretada por la divina actriz polaca
POLA NEGRI
Y el gran trágico
EMIL JANNINGS

T. AV. MATTA
Av. MATTA FRENTE SAN ISIDRO

Hoy tres grandiosas funciones con películas escogidas
Matinée a las 3 P. M. GLORIA SWANSON en

S. M. La Reina

Y ALICE TERRY Y RAMON NOVARRO, EN

El Arabe

ESPECIAL 6.30 Y NOCHE 9.30, A GRAN ORQUESTA. MONTE BLUE, IRENE RICH Y NORMA SHEARER, EN

Las Dos Enemigas

— PROGRAMA DOBLE MATINEE A LAS 3 P. M.

LA SIMPATICA Y PINTORESCA COMEDIA DE SENSACIONALES ESCENAS

VOLUNTAD DE HOMBRE

VIBRANTE CREACION DEL GALAN WILLIAM RUSSELL Y DE LA LINDA ACTRIZ RENEE ADOREE

PELICULA LLENA DE SITUACIONES COMICAS Y EMOCIONANTES. A CONTINUACION VA LA ULTIMA CREACION DE

CHARLES JONES

EL VALIENTE COW-BOY, IDOLO DE GRANDES Y CHICOS

EL IMPETUOSO.

CON LUCHAS, DESPRECIOS A LA MUERTE, HAZAÑAS Y AVENTURAS

IMPERIO

EXITO H.O Y ESTRENO

GRAN ORQUESTA GRAZIOLI

TODO EL VERANO PROGRAMAS ESCOGIDOS DE GRANDES ESTRENOS DE LUJO DE LAS MAS AFAMADAS MANUFACTURAS

CHILEAN CINEMA CORP.

ESPECIAL 6.40 NOCHE 9.40 SE CREERA USTED EN NUEVA YOR

Con la película donde se derrocha lujo principesco y donde se luce una florida y ventud femenina

CUIDADO CON LOS POLOLO

LA MAS FINA E INTENCIONADA DE LAS CREACIONES DE

RICHARD BARTHELMES el muchacho millonario, criado en un ambiente femenino y que cuando llega el amor... La muchacha linda y humilde, cuya plandece en medio de una sociedad frívola DOROTHY MACKAILL

Estupendo grupo de esculturales chicas bañistas. Lujo insuperable. presentación

PROXIMO MIERCOLES DE MODA: "EL MANIQUI DE BROADWAY" por CLAIRE WINDSOR, MAE BUSCH, LEW CODY Y HOBART BOSWORTH

MUNDIAL

PLAZA ALMAGRO — TELEFONO 257, MATADERO

y COLON

SAN PABLO ESQ. TEATINOS — TEL. 2904, CENTRAL

Presentan en Especial 6.15 y Noche 9.30, el fenomenal y desmandibulante suceso de carcajadas en 6 grandes actos por el idolatr

LARRY SEMON-CHERCHEZ LA FEMME O LA NIÑA DEL TAXI

1.a PRODUCCION GIGANTE DEL FAMOSO BUFO.— RISA A TORRENTES Y CARCAJADAS ATRONADORAS DE CONTINUA Y CONTAGIOSA HILARIDAD

Matinée del MUNDIAL, a las 2, ¡4 Exitazos 4! HOOT GIBSON en su triunfo arrebatador EL RELAMPAGO, EL CICATRIZ en AMOR Y VENGANZA y los tanques de carcajadas DEMASIADA SUEGRA y EL CAMINANTE. — Matinée del COLON, a las 2.30— ¡4 EXITAZOS 4! HOOT GIBSON en su arrebatadora creación EL RELAMP LAS DOS ENEMIGAS y las Desmandibulantes Cómicas SIN RECURSOS y LA FIESTA por E. Marián y A.

DELICIAS

San Alfonso esquina Alameda. — Tel. 293, Estación PRESENTA EN ESPECIAL 6.15 Y NOCHE 9.30:

El emocionantísimo estreno dedicado a las madres, esposas y mujeres de corazón, intensa tragedia pasional por la adorable actriz

Genevieve Felix ¿COMO PUDISTE DUDAR DE MI

Además en la especial, 1.a función de la arrebatadora novela por JOE BONOMO LAS AVENTURAS DE UN NAVEGANT

MATINEE a las 2.30: FUNCION SUPER - GIGANTE: 4 EXITAZOS DE APLAUSOS ATRONADORES 4: HOOT GIBSON en EL RELAMPAGO, LARRY SEMON en CHERCHEZ LA FEMME, DEMASIADA SUEGRA y EL CAMIN

LOS PROGRAMAS DE HOY

TEATROS

SANTIAGO.— (Merced).— Compañía Franco.— Matinée: "El clavo de oro" y "La hora del desliz . Vermouth y noche: "La llegada de mi prima" y "Aquella noche en el Pigall".

COMEDIA.— (Huérfanos).— Matinée, vermouth y nocturna: Roulien Divertissement Troupe.

CIRCOS

DUMBAR Y SCHWEYER.— (Maestranza).— Matinée a las 4.30 y nocturna.

INGLES DE FIERAS.— (Delicias).— Matinée y nocturna.

CINES

ESMERALDA.— (San Diego 1035).— Matinée: "Legión de los valientes", "El atrevido", "Noche Toledana", "Victoria de Cupido" y hermanas Delpont. Vermouth y noche: "La llama eterna", por Norma Talmadge y hermanas Delpont.

BRASIL.— "Un drama en los Andes" y programa cómico. Vermouth y noche: "Qué terrible es el amor".

O'HIGGINS.— (San Pablo).— Matinée: "Legión de los valientes", "Asesinato misterioso" y Esther Martínez. Vermouth y noche: "Llama eterna" y Esther Martínez.

SETIEMBRE.— (Delicias 404).— 1.a función de "Las aventuras de un navegante", "Victoria de Cupido" y "Noche Toledana". Vermouth y noche: "La llama eterna", por Norma Talmadge.

IMPERIO.— (Estado 239).— Matinée: "Voluntad de hombre", por William Russell y "El impetuoso", por Charles Jones. Especial y noche: "¡Cuidado con los pololos!", por Richard Barthelmess y Dorothy Mackalal.

ALHAMBRA.— (San Antonio).— Matinée: Cherchez la femme", por Larry Semon, y "54 Programa Cómico". Especial y noche: "La noche nupcial", por Natalia Lisenko y Natalia Kovanko.

VICTORIA DE LA RECOLETA.— (Av. Recoleta 345).— Matinée: "Charchez la femme", por Larry Semon y "54 Programa Cómico". Especial y noche: "Noche nupcial", por Natalia Lisenko y Natalia Kovanko".

IMPERIAL.— (San Diego 1344).— Matinée: "Hombres y bestias", por Cullen Landis y Magde Bellami y "Las dos enemigas", por Irene Rich, Norma Shearer y Monte Blue. Especial y noche: "El amo del rayo".

CAUPOLICAN.— (Av. Central).— Matinée: "El Impetuoso", por Charles Jones, y programa cómico. Especial y noche: "El amo del Rayo".

YUNGAY.— (Plaza Yungay).— Matinée: "Por el honor de su hermano", por Big Boy Williams y programa cómico. Especial y noche: "Qué necios son los hombres", por Natalia Lisenko y Natalia Kovanko.

POLITEAMA.— (Portal Edwards).— Matinée: "Idilio borrascoso", "Un mal hombre"'. Selecta: "La Princesa de las ostras". Especial y noche. "Thelma, la Reina de la Belleza".

TEATRO FERROVIARIO.— Matinée: "El demonio del barrio". Especial y noche:; "Vivir luchando" ,por Richard Dix y Jaqueline Logan.

IRIS.—(Castro 130).— Matinée: fin de "Surcouf, el gentil hombre aventurero", por Jean Angelo y las cómicas "De prisa", por las chicas atléticas y "T. N. T." o "La marca de fábrica", por Jimmie Adams. Especial y noche: "Qué necios son los hombres", por Mme. Lisenko.

ODEON.— (A. Barroso 768).— 6.45 y 9.45.— "El percio de su vanidad", por Anna Q. Nilsson y Stuart Holmes. 2.30 P. M.: "Las trompadas de Wallace"(por Buddy Roosevelt, "Sangre de boxeador", por George O'Hara y Luisa Lorraine. Cómica final.

AVENIDA.— V. Mackenna 624.— En matinée: " El joven Rajah", por Rodolfo Valentino. Especial y noche: "Mme. Dubarry", por Pola Negri y Emil Jannings.

INDEPENDENCIA.— Matinée: Ultima función de "El Agente de Policía Secreta", "Canta y no llores, corazón" y "La educación de Buser". Especial y noche: "Macho y hembra", por Gloria Swanson, Tomás Meighan, Teodoro Roberts y Bebé Daniels y Lila Lee.

FRANKLN.— (San Diego 2015).— Matinée: Primera función de "Las aventuras de un navegante", "Las trompadas de Wallace" y el programa cómico Universal. Especial y noche: "El relámpago" por Hoot Gibson y "Mal hombre".

OLYMPAI.— (Huérfanos).— Matinée: Programa cómico; tarde y noche: "Voluntad de hombre".

TEATRO DIECIOCHO.— Dieciocho 14).— "La legión fronteriza", por Antonio Moreno; Programa cómico por Larry Senon y Tripitas. 6.15, 9.30 P. M.: "Macho y hembra", por Thomas Meighan y Gloria Swanson.

TEATRO REPUBLICA.— (República 239).— Matinée: "Un mal hombre" y "Un idilio borrascoso". Especial y noche: "Therma", por Jane Novak.

MUDIAL Y COLON.— (Gálvez 444 y Plaza Ecuador).— Especial y noche: Larry Semon en "Cherchez la Femme" o "La niña del taxi". Matinée, a las 2: Hoot Gibson en "El Relámpago"; El Cicatriz en "Amor y venganza" y "Demasiada suegra" y 'El caminante". Matinée del Colón, a las 2.30: Hoot Gibson en "El Relámpago", "Las dos enemigas" y "Sin recursos" y 'La fiesta".

DELICIAS.— Especial: Genevieve Félix en "¿Cómo pudiste dudar de mí?" y Joe Bonomo en la segunda función de "Las Aventuras de un navegante".— Noche 9.30: Genevieve Félix en "¿Cómo pudiste dudar de mí?"— Matinée a las 2.30: Hoot Gibson en "El Relámpago", Larry Semon en 'Cherchez la Femme" y "Demasiada suegra" y "El caminante".

SALA ORIENTE.— (San Francisco 178).— Matinée "El Valle del odio", "Chaplin bombero", "Entre Bruto y Marco Antonio", "Rosca de hotel", Actualidades. Vermouth y noche: "Su esposa provisional", por Sylvia Breamer, Owen Moore y Sidney Chaplin.

TEATRO EXCELSIOR.— (Independencia 1070).— Matinée: 3.a función de "El agente de policía secreta" y 1.a de "Sangre de boxeador". Especial y noche: "El juicio de la tempestad", por Lloyd Hugles y Myrtle Stedlmann.

TEATRO ATENAS.— (Maestranza 1085).— Matinée: 'Rosa de Broadway", por Mae Murray, y 3.a de "El agente de policía secreta". Especial y noche: "El juicio de la tempestad", por Lloyd Huges.

TEATRO APOLO.— Matinée: "El Arabe", Alice Terry y Ramón Novarro, y 1.a función de "Sangre de boxeador", por George O'Hara. Especial y noche: Los Huasos de Petorca. Biógrafo: "Yo maté", por Sessue Hayakawa.

TEATRO VICTORIA.— (Huérfanos).— Matinée: "Macho y hembra" y Programa Cómico. Especial y noche: "En busca de aventuras", por Dix y la Logan.

CINE LATORRE.— (Delicias 3734).— Matinée: "Canta y no llores, corazón", por Juan Pérez; última función de "El agente de policía secreta", por Anna Little y Richard Holt; y programa cómico Imperio. Especial y noche: "La legión de los valientes", por Antonio Moreno y Elena Chadwick.

ROGELIO UGARTE.— (Plaza Bogotá).— Matinée: Tercera función de "El agente de policía secreta", por Richard Holt y Anna Little; estreno de aventuras y programa cómico. Especial y noche: "Ladrón por error", por Walter Hiers y "La legión de valientes", por Antonio Moreno y Helen Chadwick.

Las Hermanas Delpont

El éxito obtenido en esta temporada por las hermanas Delpont quedó demostrado con el lleno que tuvieron en la noche del Viernes en su función de beneficio.

Hoy las artistas harán en las funciones de vermouth y noche el mismo programa de la función de su beneficio y que logró tantos aplausos. En la matinée trabajarán en forma especial dedicando canciones a los niños.

butacas

para Teatro, véndense de ocasión

SANTO DOMINGO 1017

HOY A LAS 4.30 SE PRESENTAN LOS CHARROS MEXICANOS EN LOS CAMPOS DE SPORTS

Los notables jinetes y laceadores lucirán sus habilidades más sensacionales.—La Andes Film tomará una película del espectáculo

El amplio local de los Campos de Sports de Ñuñoa ha de verse esta tarde totalmente ocupado por una concurrencia entusiasta, ya que a las 4 1|2 se desarrollará la fiesta típica mexicana que servirá de presentación de los Charros, famosos jinetes y laceadores que recorren Sur-América.

Los Charros están considerados como verdaderos artistas en el sensacional espectáculo ecuestre que presentan.

La fiesta de hoy estará prestigiada con la presencia de verdaderos técnicos en la materia, como lo son los señores Juan Copano, Fernando R. Cortés Monroy y Gabriel Valenzuela.

En el festival de esta tarde se presentarán los "ases" José Ortega, que derrotó a Tom Mix, el famoso actor cinematográfico; Audomaro Becerril, incomparable jinete y laceador; Francisco Aparicio, verdadero artista de la manea, creador de las más hermosas filigranas; Antonio Becerril, jinete, domador y laceador, innovador de atrevidas suertes; Pablo Velásquez, vencedor de los afamados gauchos argentinos, y Don Pancho, charro bufo de gracia incontenible.

Los Charros aztecas lucirán sus habilidades con 3 potros chúcaros y 6 novillos ariscos, además de los caballos de monta. La Andes Film tomará una película de esta hermosa fiesta mexicana.

Las localidades, al precio de 8 pesos sombra y 4 pesos grada d sol, se venderán hasta medio día en las Confiterías Olimpia, Palet, Negro Bueno, Isleña y Restaurant La Bahía. Después de las doce, se expenderán en las boleterías de los Campos de Sports de Ñuñoa.

Teatro Santiago

MATINEE "EL CLAVO DE ORO" Y "LA HORA DEL DESLIZ". — VERMOUTH Y NOCHE, "LA LLEGADA DE LA PRIMA" Y "AQUELLA NOCHE EN EL PIGALL".

La compañía argentina del Santiago dará hoy tres funciones: En la matinée se pondrá nuevamente la bonita comedia "Clavo de oro", en la que se distinguen las primeras figuras de la compañía. Se completará el programa de esta función diurna con la comedia "La hora del desliz", una de las que más ha gustado desde su reciente estreno.

Para la vermouth y la nocturna se anuncian "La llegada de la prima" y "Aquella noche en el Pigall". La primera obra fué estrenada anoche con un éxito brillante para los intérpretes, especialmente para Eva Franco y José Franco y para el autor Mariano de la Torre. "Aquella noche en el Pigall" continúa constituyendo una atracción por las escenas interesantes y por los agradables números de bailes y cantos criollos a cargo de Evita Franco y otras primeras partes de la compañía.

TEATRO MINERVA

SAN PABLO Y CHACABUCO

Especial 6.30 y noche 9.30: La super producción Paramount:

"MACHO Y HEMBRA"

Por un destacado elenco de actores, entre los cuales figuran Gloria Swanson, Lila Lee, Bebé Daniels, Teodoro Roberts, Tomás Meighan, etc., etc.

Además la cómica por CHARLES PUFFY:

A LA ORILLA DEL MAR

Matinée: 5.a función de la serie

"Agente de Policía Secreta"

El drama de sensacionales aventuras: "PUÑOS DE HIERRO", Fuera de programa, cómica final.

TEATRO SANTIAGO

EMPRESA ERNESTO BOUQUET

COMPAÑIA ARGENTINA JOSE FRANCO

Hoy.— Domingo 24 de Enero.—Hoy

Matinée a las 3.15.— Gran éxito:

"EL CLAVO DE ORO"

"LA HORA DEL DESLIZ"

Vermouth, a las 6.30— Noche, a las 9.30.— Grandioso programa. Notable éxito:

"LA LLEGADA DE LA PRIMA"

AQUELLA NOCHE EN EL PIGALL

Lunes.— Estreno sensacional "El casamiento de Chichilo.

TEATRO LA COMEDIA

EMPRESA ERNESTO BOUQUET

TROUPE ROULIEN

Hoy.— Domingo 24 de Enero.—Hoy

Matinée popular, Platea: $ 4.

Vermouth, a las 6.30.— Noche, a las 9.30:

ROULIEN DIVERTISSEMENT TROUPE

Grandioso éxito de los últimos estrenos. 10 números nuevos sensacionales: Sketchs, Bailables, Jazz-Follies, Canciones y Divertissements.

Pronto estreno del sketch.

TSORO-WANG-CHO y HAWAYAN DANCE

Mañana se hará el estreno cómico del sainete en tres actos de Mario Folco, titulado: "El casamiento de Chichilo'.

Teatro Comedia

MATINEE A LAS 3.15. — VERMOUTH Y NOCHE INTERESANTES NOVEDADES

Los programas de la Roulien Divertissement Troupe estrenados en las funciones de ayer gustaron extraordinariamente, pues consta de varios sketchs, divertissements, humoradas, parodias, bailables y canciones.

El pequeño divertissement Un flirt en Jazz, valió aplausos a Roulien y Raby Dalton, como el jazz Oh Caterina, a cargo de todos los elementos de la troupe.

Entre los sketchs podemos citar "Virtud, divino tesoro", original y gracioso, tanto por su letra como por el truco que se presenta en escena. Olimpio Bobbio, estuvo muy divertido en el tango Julián y los bailarines Los Rosarinos, fueron entusiastamente celebrados.

La colaboración de los Charros mexicanos dió especial realce a los programas de ayer, pues ejecutaron verdaderas proezas con el lazo.

La matinée de las 3.15 se hará a precios populares, a 4 pesos la platea. Para la vermouth y nocturna se ha preparado un programa especial con todos los estrenos de ayer y otras novedades.

La lírica chilena en el Esmeralda

El anuncio de la próxima temporada lírica que se llevará a efecto en el Teatro Esmeralda ha despertado mucho interés en el público.

La obra de presentación será "Traviatta", en la cual la compañía lírica chilena formada por la señora Adelina Padovani tiene ancho campo de lucimiento. La señorita Clarisa Borgoño tendrá a su cargo el rol protagonista, considerado como uno de los papeles más difíciles para las sopranos. El tenor Ilabaca interpretará el rol de Alfredo; el barítono Moebis reaparece en el rol de Germont, que acaba de crear en Milán.

Como segunda función de abono subir a escena "La Boheme", para presentación de la soprano Lina Campi, del tenor Quinteros, de la mezzo soprano señorita Carrasco, del barítono Puelma y del bajo Selva; en tercera función de abono se daría "Rigoletto"; en 4.a "Tosca" y en 5.a representación de abono "Cavallería Rusticana" e "I'Pagliacci"; este plan de trabajo ha sido considerado para la primera semana de actuación de la compañía lírica chilena en el Esmeralda. Todos los espectáculos han sido concertados y serán dirigidos por el maestro Dante Betteo, infatigable colaborador de la señora Padovani; los coros han sido especialmente preparados por el maestro Carlini.

Esther Martínez

Un triunfo simpático ha logrado esta joven artista nacional en sus presentaciones en el O'Higgins.

Esther Martínez a sus cualidades de virtuosa de la guitarra, agrega la gracia y picardía que pone en sus canciones que canta con voz afinada y melodiosa.

Hoy trabajará en las tres funciones.

LOS SUFRIMIENTOS CAUSADOS POR:

las neuralgias, dolores de cabeza, siáticas, grippes, etc., son terribles,, pero hay un remedio que domina todo esto, las

OBLEAS SANARAN

No hay nada más ENERGICO, ni más INOFENSIVO

Las verden las buenas farmacias.

Base: Oxiniquinicina dimetil.

CIRCOS

Ultimo Domingo del Dunbar y Schweyer

El Circo Dunbar y Schweyer, a pesar de su éxito, debido a los compromisos que tienen pendientes no ha podido prorrogar su temporada más allá de esta semana que se inicia y que será la última que trabaje en Santiago.

Hoy dará pues su última matinée que se iniciará a las 4.30 P. M. con un programa en el cual figuran los principales números estrenados hasta la fecha, o sea las fieras, los camellos, los chanchos, los monos y perros, la yegua Rosita, Los pulsarios Castillo y Los Dunbar. Esta matinée será reforzada por nuevas entradas cómicas a cargo del popular Tachuela y Los Bentos. Los niños tienen una considerable rebaja de precios para esta función.

En la noche a las 9.30 se efectuará una nueva función con un programa nutrido y variado en el cual figuran algunos números nuevos. También trabajarán las fieras. Para la función nocturna Los Bentos nos anuncian una musical.

Circo Inglés de

Con numeroso públi funcionando este circo seguido renovar duran cartel y ofrecer al pú pectáculo novedoso y terés.

Para hoy anuncia dedicada a los niños tomarán parte los destacados de su

También habrá fun con un interesante

Próximamente estre tomima Acuática, gran comicidad y compañía ha inverti respetable, teniendo Alemania las divers y elementos que se montaría en debida

NOTICIAS CINEMATOGRAFIC

ALHAMBRA Y VICTORIA DE LA RECOLETA

"La Noche Nupcial" y Matinée.— Estos concurridos teatros, ofrecen hoy una matinée de gran éxito cómico. Se inicia este espectáculo con "Cherchez la femme" o "La niña del Taxi', la divertida creación de Agapito (Larry Semon). Finalizará la matinée con el "54.o Programa cómico", compuesto de tres películas en que trabaja Carlitos Chaplín, Jimmie Adams y Virg

En especial y noche, estrenan la grandiosa te francés: "Noche nupc terpretan las lindas y trices moscovitas Nat y Natalia Kovanko, " cial' es una cinta de ticidad que dedican mundo femenino, pues del amor maternal y desinteresada y noble.

El Amor y la Muert

FORMAN EL EJE EN EL CUAL GIRA

LA RUEDA

de la vida humana, el destino inmutable llen de sorpresas, vicisitudes, dich tormentas. El gran metteur francés ABEL NCE ha tomado este motivo et y grandioso para crear su mejor producció que interpreta un elenco escogi artistas e peos:

Miss Ivy Close, Severin Mars y Pierre Magnier.

Los que han admirado producciones del maravilloso director Abel Gance, les como "La décima sinfonía", "J' acusse" y "El Gólgota de un alma", halla en "LA RUEDA" la misma intensidad psicológica y ese genial resplandor de que animó toda su labor. Además se apreciará en esta cinta la perfección téc que poseía el malogrado artista, como fruto de su triunfal carrera que legó a cinematografía mundial tanta obra estupend

PROXIMAMENTE SE ESTRENARA, EN LA

SALA IMPERIO

HOY A LAS 4.30 P. M. HOY

En los Campos de Sports de Ñunoa

LOS CHARROS (Cow Boys) MEXICANOS

Ofreceran el espectaculo mas sensacional de la época

UNICA exhibicion en Santiago

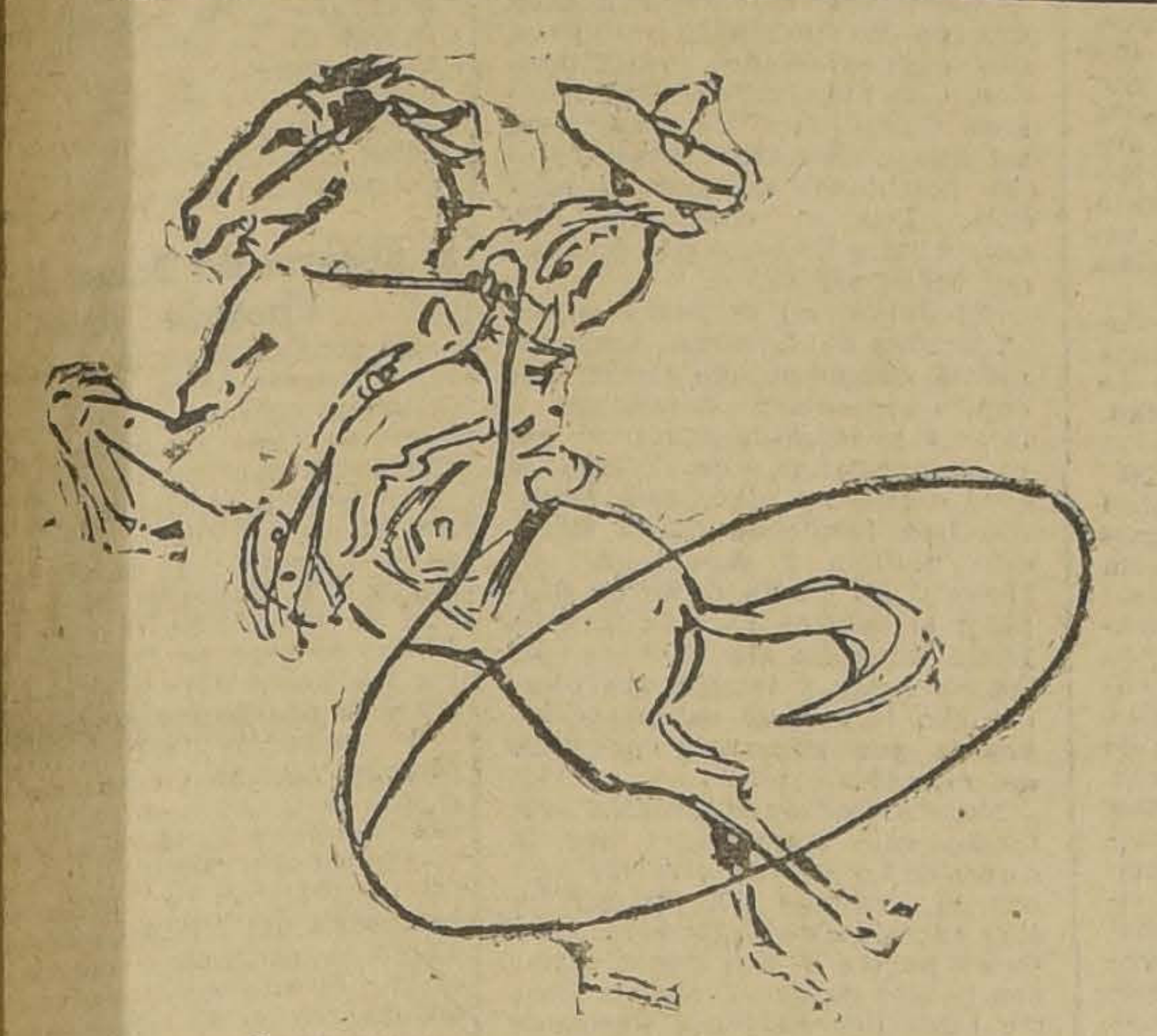

PRECIOS DE LAS LOCALIDADES, CON IMPUESTO INCLUSIVE:

Tribuna Reservada (Sombra): $ 8.00. -:- Sol: $ 4.00.

Teatro Victoria

HOY MATINEE A LAS 3 P. M., CON SORTEO DE 50 ENTRADAS GRATIS.—PLATEA: $ 2; NIÑOS: $ 1.

MACHO Y HEMBRA y Programa Cómico

ESPECIAL 6.30, NOCHE 9.40. EXITO PARAMOUNT . RICHARD DIX Y JACQUELINE LOGAN,

En busca de Aventuras

ORQUESTA PENJEAN DE CONCIERTO Y JAZZ.—PLATEA: $ 3. ANFITEATRO: $ 1.

MARTES, 4.o PROGRAMA COMICO VICTORIA

TRES ESTRENOS
MACK SENNETT PRESENTA LA PARAMOUNT POR

CHAPLINA FAZENDA
AL ST. JHON
EL CARA DE BERENGENA

T. DIECIOCHO Alameda esq. Dieciocho HOY **Macho y Hembra** GLORIA SWANSON TOMAS MEIGHAN Matinée: ANTONIO MORENO **LEGION FRONTERIZA** P. COMICO LARRY SEMON

T. Independencia
ENTRE LASTRA Y DAVILA

MATINEE a las 2.30, función doble:

"Canta y no llores, corazón"
con la escena cantada. Gran éxito.

El Agente de Policía Secreta
Fin de la serial y las divertidas cómicas

LA EDUCACION DE BUNSTER CON SU PERRO SABIO, Y EN BUSCA DE PLACER, por el GUATON PUFFY.
PLATEA: $ 1.50. NIÑOS $ 0.80

TEATRO AVENIDA

Una buena selección de películas presenta hoy este teatro en sus 3 funciones.

En la matinée va "Un drama en los Andes", de Carlos del Mudo y el programa Universal que tanto agrada a los chicos. Estas funciones para los niños llevan el visto bueno de la Comisión Nacional de Censura.

En vermouth y noche va "Qué terrible es el amor",.

La obra está desarrolla con esa pericia y sabiduría habituales a los yanquis y en donde ellos dan margen para explotar todos los detalles aún aquellos que otros despreciarían pero que en el total le imprimen ese sello de distinción y justeza de todas sus obras.

"Qué terrible es el amor", va hoy en las secciones de vermouth y nocturna, acompañada de un buen material cómico.

"LA SUIZA SURAMERICANA"

"La Suiza Sur Americana", la película hecha en Puerto Montt por la Imperio Film, es un documento valioso de propaganda de nuestras bellezas australes y al mismo tiempo el más completo viaje de turismo.

La cinta nos muestra en toda su belleza los hermosos panoramas de la región de los lagos.

Los volcanes los lagos, los ríos que caen torrentosamente y los bosques milenarios que cantó Ercilla, dan la impresión de belleza y majestad de esa región que debería ser conocida por todos los chilenos.

La Imperio Film, hizo este trabajo en siete meses.

"La Suiza Sur Americana" es una cinta que debe ser vista por todos aquellos que aman lo bello que ha prodigado la naturaleza.

Esta hermosa producción nacional se dará el Martes próximo en los teatros de la Empresa Aurelio Valenzuela Basterrica y Cía.

VERMOUTH A LAS 6.30 Y NOCHE A LAS 9.30

Macho y Hembra

REGIA CREACION DE LOS "ASES" DEL SELLO PARAMOUNT

GLORIA SWANSON
TOMAS MEIGHAN
y Teodoro Roberts

TEATRO FRANKLIN
SAN DIEGO 2015
MATINEE, a las 2.30, programa de triple atracción:
"AVENTURAS DE UN NAVEGANTE"
Episodios 1.o, 2.o y 3.o, serial similar a "Róbinson Crusoe".
LAS TROMPADAS DE WALLACE, cow-boys.
Y EL PROGRAMA. COMICO UNIVERSAL
ESPECIAL 6.30 y NOCHE 9.30,
Función doble:
"EL RELAMPAGO"
POR
HOOT GIBSON
y
"MAL HOMBRE"
por la ideal actriz
ENNID BENET

BOX

Los matchs de anoche por las finales del Campeonato Nacional de Aficionados

Una enorme concurrencia se dió anoche en el Hippodrome Circo con el objeto de presenciar los encuentros por las finales del Campeonato Nacional de Aficionados, cuyos vencedores serían los representantes del box nacional en el Campeonato Suramericano de Aficionados que se iniciará en la capital uruguaya el día 6 de Febrero.

El programa que ofrecía la Federación de Box tenía el atractivo especial de actuar los ocho campeones de 1924 con los finalistas de las eliminatorias que se había venido realizando desde hacía más de cinco meses en el ring de la dirigente. Era indudable que todos los encuentros de anoche resultarían interesantes, pues los muchachos que actuaban eran los mejores elementos con que contaba el box aficionado. El público se retiró satisfecho del resultado del programa, pues se cumplieron todas las peleas anunciadas y se hizo buen box.

COMO SE DESARROLLARON LOS COMBATES

Categoría peso mosca, 3 rounds.— Juan Rojas (campeón) v. Luis Jiménez (finalista). Venció por puntos Juan Rojas

Este combate se inició desde la primera vuelta con gran acometividad por ambas partes. Rojas, llevó el tren de pelea, aplicando fuertes izquierdos y derechos a la cara de su adversario, el que los bloqueaba [illegible]amente. La primera vuelta fué de Rojas.

El segundo round tuvo las mismas características que la primera vuelta, en que hubo una pequeña ventaja para el campeón.

Jiménez que se había comportado hasta este momento sólo discretamente ante su adversario, inició en la tercera y última vuelta del combate un rush endemoniado que obligó a Rojas a recurrir a toda su experiencia para no ser derrotado. Sin embargo Jiménez, fué dominado al principio de este round. El chico Jiménez no se entregó al alcance de los golpes del campeón y reaccionó, hasta terminar el último minuto del combate, dominando a Rojas con derechos e izquierdos a la mandíbula. Terminado el match, el referee proclamó la victoria de Juan Rojas por puntos.

COMENTARIO

La actuación de Jiménez fué brillante, pues supo en todo momento comportarse con acierto frente a un adversario de la talla de Rojas. Jiménez puede alcanzar muchos éxitos en el deporte que practica y esta derrota no debe hacerle perder su entusiasmo.

Rojas no estuvo como en sus buenos días y si bien es cierto que venció. su actuación fué sólo regular, teniendo momentos bastantes deficientes. A última hora supimos que Rojas se encontraba con un brazo enfermo y que por esta causa no pudo desempeñarse bien.

Categoría peso gallo, 3 rounds. — José Cañas (finalista) v. Pedro Keller (campeón). Ganó Cañas por puntos

José Cañas, entró a última hora a reemplazar a Toro del Río que, era el indicado por un mal fallo para actuar frente a Keller en la final, pero la justicia quiso salvar a Cañitas del injusto fallo y lo favoreció en la romana, ayer en la mañana cuando Toro del Río no pudo hacer el peso gallo por exceso de algunos gramos. En consecuencia, la Federación se vió obligada a permitir actuar a Cañas, el que correspondió con un buen triunfo por puntos sobre el campeón Keller.

El combate fué bastante reñido y al ser justo debemos reconocer que Keller en todo momento se comportó con valentía y destreza, inclinando la balanza a su favor en muchos momentos.

Cañitas se valió de su admirable rapidez y de su izquierda recta, que la colocaba a cada momento desde lejos. Keller dominaba en los cuerpo a cuerpo, pero Cañas en su pelea de lejos desorientaba a su rival con facilidad, aprovechando esas ocasiones para castigarlo en la cara con ambas manos. Al final de los tres rounds, el referee proclamó la victoria por por puntos de José Cañas.

COMENTARIO

Ha correspondido a José Cañas representar a nuestro país en el peso gallo. El chico es rápido y posee algunos conocimientos que le permitirán tener una actuación lucida donde él vaya.

Categoría peso pluma.—Tres rounds. —José Sandoval (campeón), v. Benjamín Cornejo (finalista).—Triunfó por puntos José Sandoval

Este encuentro fué uno de los más interesantes de la noche, pues ambos jóvenes boxearon con habilidad, destacándose Sandoval, que se encontraba en excelentes condiciones.

Se inició el combate con tiros izquierdos de Sandoval, los que eran contestados por su rival con ganchos derechos que no llegaban. Sandoval atacaba con fuerza, pero era recibido por su contendor con buenos derechos al estómago. Sin embargo, Sandoval atacaba con tupidas que desmoralizaban a Cornejo, obligándolo a cubrirse.

En la segunda vuelta vemos que Cornejo trata de recuperar el terreno perdido y apura el tren de pelea, llevando a cada momento a su rival al cambio de golpes, pero Sandoval se muestra más rápido que su contendor y esquiva la mayoría de los golpes de Cornejo. A estas alturas, Sandoval inicia un fuerte rush, rompiendo el ojo izquierdo de Cornejo en un cambio de golpes. La vuelta termina con pequeña ventaja para Sandoval.

La tercera vuelta fué enteramente de Sandoval, el que moviéndose con rapidez inició un ataque endemoniado, pero desde lejos, alcanzando con su izquierda y derecha la mandíbula de su contendor, el que se muestra bastante desmoralizado, cayendo al final de los tres rounds batido en forma clara por el campeón. El jurado proclamó la victoria por puntos de Sandoval.

COMENTARIO

José Sandoval, se desplegó con basatnte acierto frente a un hombre de los méritos de Cornejo. Lo boxeó de lejos con apreciable ventaja para él y en los cambios de golpes, también supo comportarse con éxito. En resumen, venció a su rival, por su mayor rapidez y mejor escuela. Será uno de nuestros dignos representantes.

Categoría peso liviano.— Francisco Caldera (campeón) v. Zorobabel Rodríguez (finalista). — Venció por K. O. al primer round Caldera.

Nadie sospechaba el resultado que iría a tener este encuentro, pues Rodríguez había demostrado en este último tiempo estar en excelentes condiciones y su escuela, se esperaba, se opondría a la agresividad de Caldera. Sin embargo, el campeón se presentó en muy buenas condiciones y su escuela en lo poco que le vimos actuar, ha mejorado.

Se inició el combate con un pequeño finteo, rompiendo el fuego Caldera, con débiles izquierdos rectos abajo, para atacar de sorpresa con varios derechos que dieron en la cara de Zorobabel, haciendo uno de esos fuertes hooks derechos caer K. D. por 8 segundos a Rodríguez. Incorporado "El Zorro", es atacado nuevamente por Caldera, contestando Rodríguez débilmente, pues se encuentra en estado "groggy". Sus golpes son débiles y sin dirección, ocasión que aprovecha Caldera para hacer caer nuevamente a su contendor. Esta vez la caída ha sido fatal, pues el referee cuenta los diez segundos reglamentarios, declarando vencedor por K. O., a Caldera, al primer round.

COMENTARIO

Poco podemos decir del estado de Caldera, pues fué muy rápida su pelea, sólo alcanzó a localizar unos cuantos golpes cuando ya no tenía que hacer en el ring. Creemos que a Rodríguez le faltó rapidez para contrarrestar el ataque de su contendor, pero sin querer decir con esto que Rodríguez estaría en situación de hacer frente a su contendor. A nuestro juicio, Caldera es nuestro mejor representante y con su acometividad incontenible y fuerte golpe es un hombre peligroso para cualquier hombre por científico que sea. Estamos seguro que su actuación en Montevideo será brillante.

Categoría peso medio liviano.—Fernando Valdenegro (campeón) v. Antonio Torres (Finalista).— 3 rounds.— Venció por puntos Valdenegro.

Antonio Torres, no pudo sobreponerse a la mejor escuela de su rival. Apesar de ser un "Firpo" por su estatura y alcance de brazos, Valdenegro, luchó con valentía y logró con habilidad localizar su derecha en varias ocasiones, golpes que desmoralizaron a su contendor. Torres, se comportó valiente y en todo momento castigó con fuerza a su rival, pero en la mayoría de las veces sus tiros eran mal dirigidos y no producía su efecto. El jurado al final de los tres rounds, procedió con justicia a declarar vencedor por puntos a Valdenegro.

Categoría peso medio.— 3 rounds.— Salvador Grecco (campeón) v. Arturo Riveros (finalista).— Venció Grecco por puntos

De este encuentro no podemos decir nada. Ya que sólo hubo un hombre de ring. Nos referimos a Grecco que dominó fácilmente a su adversario desde la primera vuelta hasta la última. Grecco, no quiso apurar el tren de pelea y haber puesto fin al combate, quien sabe a petición de quién....?

Categoría peso medio pesado.— 3 rounds.— Constantino Saffie (finalista) v. Luis Correa(campeón).— Venció por puntos Saffie

Otro combate que careció de interés, fué este, en que Saffie dominó con facilidad. Ambos contendores no lucían una escuela muy clara de boxeo y Correa, perdía la mayoría de los golpes, para caer en clinch y anular a su adversario en una forma muy poco limpia. Al final de los tres rounds, el jurado declaró vencedor por puntos a Constantino Saffie.

COMENTARIO

Saffie, sabrá representar a nuestro país, pues él tiene mucha valentía, dureza y juventud y con estas tres condiciones se pueden hacer muchas gracias en un ring.

Categoría peso pesado.—José Massane (campeón) v. Oscar Maturana (finalista), 3 rounds. Venció Massane por K. O. al 2.o round

Con este match se puso término a la interesante reunión pugilística. Massane se impuso desde los primeros golpes por su mejor escuela dominando a su entera voluntad a su rival. Al iniciarse la segunda vuelta, Maturana sufre un K. D. para caer K. O. segundos después de efectos de un golpe derecho a la mandíbula

COMENTARIO

José Massane, el campeón que nos representará es un buen elemento y si no encuentra en el campeonato suramericano hombres de mayor astucia y peso que él, estamos seguros que su actuación será brillante.

CALDERA EN NUESTRA IMPRENTA

Francisco Caldera, el vencedor de Zorobabel Rodríguez, tuvo la gentileza anoche de llegar hasta nuestra imprenta para agradecer los conceptos que de él hablamos hecho en nuestra sección. Caldera, se mostraba entusiasmado de su triunfo y se apronta para ir a Montevideo.

LA REPRESENTACION CHILENA

Con los resultados de anoche ha quedado compuesta la delegación chilena al Campeonato de Montevideo por los siguientes boxeadores:

Peso mosca: Juan Rojas, de Santiago.

Peso gallo: José Cañas, de Los Andes.

Peso pluma: José Sandoval, de Concepción.

Peso liviano: Francisco Caldera, de Santiago.

Peso medio liviano: Fernando Valdenegro ,de Santiago.

Peso medio: Salvador Greco, de Santiago.

Peso medio pesado: Constantine Saffie, de Santiago.

Peso pesado: José Massane, de Santiago.

CENTRO DEPORTIVO RAFAEL DEL CANTO. — Cítase a junta general para hoy a las 10 A. M. en San Ignacio 1010.

GERMAN CONTRERAS B. C.— Las peleas de esta noche en este Centro se llevarán a efecto a las 9 en punto, en vista del gran programa elaborado.

GIMNASIO RODOLFO NUÑEZ. — Hoy tendrá lugar una matinée con el siguiente programa:

1. Sinfonía por la banda.

2. 3 rounds entre los pesos hoja Enrique Chacón (El Canillita) de la Soc. de Autobuses v. Jose Canales (El Sam Mac Vea) del R. Núñez.

3. 4 rounds entre los pesos mínimos: Juan Cartagena, particular v. Julio Vargas, del R. Núñez

4. 4 rounds entre los pesos mínimos: Humberto Hormazábal v. Raúl Belmar, ambos del R. Núñez.

5. 4 rounds entre los pesos mínimos Luis Soto, del Kuffer v. Luis Arriagada (El Mono), de la Sociedad de Autobuses. Reserva, Manuel Catelli, del R. Núñez.

6. 4 rounds entre los pesos mínimos: Segundo Dotte, del A. de la Cruz v. Juan Yáñez, del R. Núñez.

7. 4 rounds entre los pesos mosca Leopoldo Miranda, particular v. Luis A. Zúñiga, del R. Núñez.

8. 5 rounds entre los pesos gallo Carlos Zúñiga, del A. de la Cruz v. Domingo Aragón, del Tallman.

9. Gran match de semi-fondo a 5 rounds entre los pesos pluma señores Juan Tillería, del Santa María v. Miguel Orellana, del R. Núñez.

10 Match a 5 rounds entre los pesos medio livianos Luis Téllez, del Santa María v. Marcial Varas, del R. Núñez.

LA VELADA DE ESTA NOCHE EN EL CENTRO BOXERIL LOS SPORTS

Como se ha anunciado, esta noche a las 9.30, se llevará a cabo una interesante velada boxeril en honor del señor Bartolomé Coll, ganador de la gran carrera ciclista de las 24 horas, efectuada el 25 de Diciembre del año pasado.

El señor Coll es un entusiasta socio del centro Los Sports, y sus consocios han querido esta noche hacerle una demostración de afecto.

Para coronar estas simpatías a tan experto ciclista, el directorio le hará entrega de un artístico diploma, como un recuerdo de tan magna hazaña.

Se ha confeccionado un atrayente programa boxeril, en el cual tomarán parte destacados elementos de centros que también quieren agregar sus nombres a atn merecido homenaje.

¡NO SE DUERMA!
Matinée a las 4.30
(Niños, rebaja de precios)
Noche, a las 9.30

HOY ES EL ULTIMO DOMINGO DEL GRAN ESPECTACULO
RESERVE SUS ENTRADAS POR TELEFONO NACIONAL

Circo Dunbar y Schweyer

MAÑANA DOS NUMEROS NUEVOS Y SENSACIONALES: LA CAMA IN FERNAL Y LAS ARGOLLAS, POR LOS CASTILLO

MAESTRANZA
ESQ.
MARCOLETA

INFORMACIONES CABLEGRAFICAS DEL EXTERIOR

DE NUESTROS CORRESPONSALES ESPECIALES, VIA EASTERN Y ALL AMERICA CABLES INC. Y DE "THE UNITED PRESS". LOS ORIGINALES DE TODOS LOS CABLEGRAMAS QUE SE INSERTAN EN ESTA SECCION ESTAN A DISPOSICION DEL PUBLICO EN ESTA IMPRENTA.

Las relaciones del Japón con China y con la Unión Sovietis

Fueron los temas principales abordados por el Premier y el Ministro de Relaciones del Japón en sus discursos ante la Dieta Imperial.— El Japón observa con interés y simpatía el despertar del pueblo chino.— Con Rusia ,se acentúa el ambiente en favor de la cooperación económica entre ambas países.— En los Estados Unidos se observaría una tendencia a la reconsideración de las medidas adoptadas contra la inmigración nipona.— Texto Integro de ambos discursos

TOKIO, 23.— El siguiente es el discurso pronunciado por el Ministro de Relaciones Exteriores, en la Dieta:

"China ha presenciado recientemente el desarrollo de acontecimientos de capital importancia en sus asuntos nacionales e internacionales, con la terminación del conflicto iniciado en 1924 entre las fuerzas de Feng-Tien y de Chihli.

Todas las facciones militares que se mantienen en las diferentes partes de China parecieron cansadas de las guerras internas de suerte que, por un tiempo, reinó el reposo general y estabilidad.

La conferencia de reorganización, celebrada durante el mes de Febrero último, terminó sus labores con bastante éxito y la cuestión del franco-oro, que durante mucho tiempo había constituído una grave dificultad en las relaciones externas de China, fué solucionada finalmente por medio de un acuerdo amistoso.

El depósito de las rectificaciones, por todas las potencias signatarias de los Tratados de Washington, llamados de las nueve potencias, se efectuó el 5 de Agosto y las prometidas reformas administrativas hicieron sensibles progresos.

Observamos con sincero agrado el desarrollo de esos acontecimientos pacíficos y de orden en China y, en más de una ocasión, contribuímos con nuestro amistoso apoyo en favor de los esfuerzos que China hacía en ese sentido.

De repente, en Abril, llegaron noticias de que ciertos elementos de China incitaban a la huelga a los obreros de las hilanderías de algodón que los japoneses tenían en Shanghay, Tsing-Tao y otros puntos. Las peticiones de mejores condiciones de empleo se transformaron en amenazas y actos de violencia contra los patrones y la policía, produciéndose después los desgraciados incidentes de Shanghay. A fines de Mayo, la agitación tomó forma de movimiento político destinado a obtener, de las potencias, la cancelación de los acuerdos internacionales vigentes.

A raíz de esto, los desórdenes se extendieron rápidamente a muchas grandes localidades y no fué posible considerar por más tiempo esas perturbaciones como nazar, por el empleo de la fuerza, que estaban calculadas para ame disputas de carácter obrero ya la seguridad de la vida y propiedades de los japoneses y otros extranjeros. De consiguiente, nos vimos obligados a adoptar las medidas necesarias para proteger a nuestros compatriotas residentes en las localidades afectadas y para solucionar las cuestiones internacionales suscitadas por esas perturbaciones de China.

Hemos estado en comunicación con el Gobierno Central y las autoridades locales de China y ya sea separadamente o en conjunto con las otras potencias interesadas, algunas de esas cuestiones han sido ya solucionadas con éxito.

Lo que ha sido, y sigue siendo para nosotros motivo de mayores preocupaciones, fué el estallido de una nueva guerra civil, en China, durante el mes de Octubre último.

Sean cuales fueren las causas que puedan haber inducido al general Sun-Chuen-Feng, de Chekiang, a levantarse contra el ejército de Feng-Tien, se trata de una cuestión interna de China respecto de la cual debo abstenerme de todo comentario. Sin embargo, el hecho conocido es que, apenas había iniciado el general Sun sus operaciones bélicas, cuando las fuerzas de Feng-Tien evacuaron Shanghay. No obstante los reveses sufridos por las fuerzas de Feng-Tien en la China Central, la situación a mediados de Noviembre, en las tres provincias orientales, no demostraba que hubiera apreciables manifestaciones de malestar ni había indicios de posibilidad, para la línea de batalla, de extenderse hacia esa región. En vista de esa situación, los soldados de la guarnición japonesa de Machuria, que habían terminado su período de servicio activo, fueron llamados al país y licenciados, de acuerdo con nuestro acostumbrado procedimiento.

El 24 de Noviembre, el general Kuo-Cunglin se alzó repentinamente contra su jefe, el mariscal Chang-Tso-Lin e inició una marcha hacia Mukden. Al aceptad el reto de su subordinado, el mariscal Chang parecía dispuesto a establecer su primera línea de defensa a Lienshan. Sin embargo, sus fuerzas se replegaron desde Lienshang, muy adentro en Manchuria, sin ofrecer mayor resistencia a los invasores y cada vez fué más evidente que estaba resuelto a jugar su última carta en una batalla decisiva a lo largo del río Liaho.

En vista de lo que ocurría, el comandante de la guarnición japonesa en Manchuria lanzó una advertencia a ambas fuerzas enemigas, llamándoles la atención sobre la naturaleza y alcance del deber que correspondía a la guarnición japonesa.

Las deficiencias de los efectivos de la guarnición, debidas a la partida de los soldados licenciados, a mediados de Noviembre, debían ser corregidas de acuerdo con el programa anual, en Enero y cualquier envío de tropas, antes de esa fecha, fué evitado hasta el último momento, en que fué de absoluta necesidad. Pero se presentó una situación completamente nueva cuando se recibieron sucesivamente los despachos procedentes de Manchuria anunciando, en la noche del 14 de Diciembre y confirmando, a la mañana siguiente, la llegada de un destacamento de tropas del general Kuo a la orilla opuesta de Kingkow. Tuvimos entonces que encarar seriamente la posibilidad de un conflicto entre las fuerzas del mariscal Chang, del Gral. Kuo en el puerto abierto de Kan-Kow. Nuestra guarnición, tenía ahora que establecer una vigilancia especial sobre la zona que se extiende desde Yang-Kow, al sur, hasta Tien-Ling, al norte y quedó de manifiesto que, con sus efectivos reducidos en la forma en que lo estaban, iba a ser imposible, para la guarnición cumplir en forma satisfactoria su misión, sobre una zona tan extensa.

No dudo de que, tanto el mariscal Chang como el general Kuo hubieran tomado debida nota de la advertencia del comandante de la guarnición japonesa y de que, en sus operaciones militares, respetarían plenamente los derechos e intereses del Japón. Sin embargo, no nos fué posible alejar de nuestra mente la aprehensión de que, en caso de trabarse una lucha desesperada de varios días, en todos los frentes, los beligerantes pudieran ser arrastrados inconscientemente, a la zona ferroviaria y llevaran a cabo encuentros callejeros u otras formas de operaciones bélicas. También había ocurrido, en muchas ocasiones anteriores, que los restos de un ejército derrotado, perdido todo freno de control y disciplina, saquearan ciudades y aterrorizaran las poblaciones.

Tomando en consideración la inminencia de un peligro semejante, que se manifestó el 15 de Diciembre, el Gobierno decidió proceder a la reinstalación de la guarnición de Manchuria en sus efectivos normales, o sea, a los que tenía antes de mediados del mes de Noviembre último.

Con la restauración de la paz general en esa región, a raíz de la batalla decisiva del Liaoho, las tropas suplementarias que habían sido enviadas a Manchuria en las circunstancias indicadas más arriba, fueron rápidamente llamadas a volver a sus puestos primitivos y se puso término a todas las medidas de emergencia.

Con esto se observará que en toda la reciente guerra civil de China, así como en el caso del conflicto de 1924 entre Fengtien y Chihli, el Gobierno del Japón se ha ceñido constantemente al objetivo definido de la política anunciada en la última sesión de la Dieta. Esa política ha sido presentada erróneamente como dirigida únicamente contra las operaciones militares del General Kuo, y en varias ocasiones se le ha utilizado para colocar al Japón en situación falsa. Deploramos esas acusaciones infundadas e inmerecidas, y al desmentirlas categóricamente, confiamos en que la Historia será el juez definitivo que reconocerá nuestra rectitud de conciencia.

Es para nosotros motivo de satisfacción ver que nuestras autoridades civiles y militares en Manchuria hayan llevado a cabo, con éxito, esa política del Gobierno únicamente en interés de la humanidad, para salvar la vida de los soldados y partidarios del partido vencido. Es muy sabido que el Japón posee derechos esenciales e intereses, tanto corporales como incorporales, en la Manchuria y la Mongolia; de esos derechos e intereses, aquellos que han tomado una forma tangible y pueden estar expuestos a la destrucción por los actos bélicos, se encuentran ahora, principalmente, a lo largo de la línea del ferrocarril del Sur de Manchuria. Con el objeto de protegerlos contra una posible destrucción, hemos sido obligados a tomar las medidas necesarias, que han respondido debidamente a su objeto.

Respecto de nuestros derechos e intereses inmateriales, no parecían expuestos a ser afectados por la guerra, y tenemos la satisfacción de que, en el hecho, hayan permanecido prácticamente inalterados.

No hay duda de que la tranquilidad absoluta en toda la región de las tres provincias, no perturbadas por posibilidad alguna de guerra, es altamente deseable, tanto en interés de la población nativa como de los residentes japoneses, pero esto es cuestión cuya responsabilidad corresponde, en justicia, a China. El apoderamiento, por el Japón, de esa responsabilidad, sin causa justificada, estaría en contradicción manifiesta con la concepción fundamental de las existentes relaciones internacionales, con los principios básicos de los Tratados de Washington y con las repetidas declaraciones del Gobierno japonés. Al adoptar semejante conducta, empañaríamos, de una vez por todas, nuestro honor nacional y nuestro orgullo. En caso alguno y por ningún motivo llevaríamos a cabo una acción tan improcedente.

Pasaré ahora a ocuparme de la Conferencia especial sobre tarifas aduaneras chinas, que está sesionado actualmente.

Los que siguen de cerca el desarrollo de los acontecimientos en China no pueden sino darse cuenta de los crecientes indicios del despertar político del pueblo chino. La Vieja China desaparece para dejar lugar a la China Nueva.

Al formular, como lo hacemos, votos sinceros por su sano progreso, no podemos dejar de experimentar una honda preocupación por el porvenir de esa nación al presenciar las tendencias de ciertas secciones de la prometedora generación joven que, engañada por informaciones infundadas y siniestra propaganda, son fácilmente atraídas hacia actividades políticas de naturaleza peligrosa y destructiva.

En todo caso, sería un grave error ignorar los cambios considerables que ha habido en la situación de China durante los últimos años. Los potentados militares pueden surgir o hundirse según sean los azares de la guerra; pero la conciencia nacional, una vez nacida, jamás puede ser suprimida. Cualquiera presión que se haga sobre ella sólo sirve para que se arraigue más hondamente.

Una fase de ese despertar del pueblo chino ha adquirido la forma del deseo de autonomía aduanera. Al comprender ampliamente esta situación, hemos trazado nuestra línea de conducta en cuanto se refiere a la Conferencia sobre aduanas.

Tan pronto como se inauguró la Conferencia, el 26 de Octubre, la delegación china presentó la cuestión de autonomía aduanera, de acuerdo con la política definida de su Gobierno. La delegación japonesa se manifestó dispuesta a encarar la cuestión, simpatizando con la posición de China y, en estrecha comunicación con las otras potencias, las numerosas dificultades que surgían en el camino de una acción unánime fueron vencidas y, el 19 de Noviembre, en la sesión de uno de los Comitees designados por la Conferencia, se aprobó una moción al respecto, aceptando la autonomía de China para fijar sus tarifas. Lo que constantemente hemos tenido en vista ha sido la co-existencia y prosperidad del Japón y de China. Lo que deseamos obtener es una solución justa e igual para ambas partes. Confiamos en que el pueblo chino no abriga deseos tan irracionales como ser satisfacer exclusivamente su propia posición, sin tomar en cuenta las consecuencias que puedan tener que sufrir la industria y el comercio del Japón. Confiamos en que la labor de la conferencia continuará y será expedido hasta donde las circunstancias lo permitan.

También está actualmente en acción una comisión encargada de la cuestión de la extraterritorialidad en China; siempre hemos simpatizado y hemos estado bien dispuestos para considerar la justa aspiración del pueblo chino, de recuperar ampliamente su autoridad judicial y miramos al porvenir esperando con gran interés las recomendaciones que habrá de hacer la comisión, en conformidad con la decisión de la Conferencia de Washington.

Es satisfactorio saber que nuestras relaciones con la Unión Sovietista continúan haciendo marcados progresos. El 14 de Diciembre, contratos por concesiones de terrenos petrolíferos y carboníferos en el Norte de Saghalien fueron firmados por las autoridades rusas y los representantes de nuestras empresas industriales. Esos resultados, por muy asegurados que estuvieren por los Tratados de Pekín, firmados hace un año, no habrían sido alcanzados si el Gobierno del Soviet no hubiera tenido interés en fomentar la cooperación económica ruso-japonesa.

Saludamos el resultado satisfactorio de esas negociaciones como un testimonio evidente de sentimientos de buena vecindad. No buscamos amistad exclusiva con nación alguna, sino que ofrecemos nuestra honrada amistad a todas las naciones y creemos que esta es la mejor conducta a que pueda ceñirse el Japón.

Pensando en ese objetivo, evitaremos toda interpretación demasiado rápida de las intenciones de las otras potencias, basándonos en meros mirajes de la imaginación que no fueren apoyados por pruebas concretas.

En muchos casos, una sospecha injusta o un prejuicio injustificado han sido la causa de serias complicaciones internacionales y, al encarar ahora el problema de las relaciones ruso-japonesas, tendremos cuidadosamente presentes estas consideraciones.

No ha mucho, han circulado rumores acusando a la Unión Sovietista de abrigar ciertos designios agresivos en el Norte de Manchuria; hasta donde han podido demostrarlo las informaciones que obran en mi poder, no he podido encontrar base alguna para prestar crédito a esos rumores.

Desde la reanudación de las relaciones oficiales entre el Japón y la Unión Sovietista, hace un año, nos hemos mantenido constantemente en estrecho contacto con el Gobierno del Soviet y con él hemos tenido cambios francos de opiniones e informaciones, de tiempo en tiempo, respecto de todas las cuestiones que afectan las relaciones mutuas de ambos países.

En todas esas actividades hemos tratado de hacer desaparecer todos los malentendidos sin fundamentos y de fomentar el intercambio amistoso entre las dos naciones, y continuaremos dedicando nuestros mejores esfuerzos en la misma dirección.

Nuestras relaciones, con cada una de las potencias europeas, son eminentemente satisfactorias. Con ninguna de ellas tenemos dificultades de naturaleza tal que pueda traer consecuencias destinadas a causar aprensión. Por el contrario, hay seguridades de creciente amistad por todas partes.

El Japón no es parte en los Tratados de Locarno, recientemente firmados, que tienen por objeto solucionar cuestiones de interés puramente europeo; pero la atmósfera de confianza que, según se sabe, esos tratados han inspirado en la situación política y económica de Europa, no puede dejar de despejar el camino para la marcha hacia adelante de la Liga de las Naciones y tendrá que ejercer una influencia saludable sobre la paz general y progreso del mundo.

Nosotros estamos también profundamente conmovidos por la sinceridad y devota atención con que el Príncipe Chi-Chi-Bu ha sido recibido en Inglaterra y en todas partes y nos regocijamos con la idea de que amistad entre estas dos naciones descansa en una base sólida e inquebrantable, por primera vez en la historia.

El Japón inauguró el año último un cambio de embajadores con Turquía. Determinados como estamos a permanecer como parte independiente y desinteresada en el problema de Europa en el Cercano Oriente, nos regocijamos en la esperanza de que los sentimientos de buena comprensión que existe entre el pueblo turco y el nuestro ganará en solidez y fuerza y que un nuevo campo para las empresas, la industria y el comercio japoneses se abrirá en Turquía y en las regiones vecinas.

Volviendo a las relaciones entre Japón y los Estados Unidos, me permití en las dos últimas sesiones de la Dieta, establecer en forma inequívoca los puntos de vista del Gobierno respecto a la cláusula de extensión japonesa en ese país. No encuentro nada aquí que agregar o modificar a las declaraciones que hice entonces y una discusión sobre este asunto en estos momentos no llevaría a ningún resultado útil; solamente deseo poner en claro que nosotros mantenemos siempre nuestro modo de apreciar este asunto y que lamentamos profundamente esta cláusula particular que nos parece irreconciliable con las leyes de la justicia internacional.

Dando una ojeada, sin embargo, a la situación general de este problema en los Estados Unidos, todos los observadores bien informados dicen que ha habido un movimiento de entendimiento y mejor apreciación del Japón por el pueblo americano; entre los que una vez se hicieron los campeones de la agitación anti-japonesa se nota también, si no una abierta reconsideración de ese sentimiento, por lo menos una moderación de sus puntos de vista; entre los que por largo tiempo no se interesaron o tenían un prejuicio innato en contra del Japón, parece que en la actualidad desean conocer en forma imparcial la verdad en todo lo que se refiere a este país.

El correcto entendimiento es la base de toda amistad verdadera. Una tendencia general ahora manifestada en Estados Unidos en la actitud de esta nación hacia el Japón, es promesa de un gran futuro.

Nosotros estamos en perfectas relaciones de armonía con México así como también con Sud América. No tenemos ningún plan de carácter político en estas relaciones que mantenemos inalterables con estos países. Sabemos que en esos países se presentan hermosas oportunidades para las empresas económicas de nuestros conciudadanos y es nuestra intención desarrollar y fortalecer esas legítimas actividades hasta donde sea posible. Deseo unas pocas palabras esta cuestión. No es seo enviar emigrantes giones en que no son dos; nuestro constante es proporcionar capital bajo a las regiones mundo y fomentar te el bienestar de nuestros grantes, sus familias y tria, sino también el de ses en que ellos hayan establecer sus hogares guiremos este propósito nuestros constantes Al adoptar nuestra ternacional y al ponerla cución, siempre hemos de no dejarnos influenciar consideraciones de desventajas momentáneas ra el Japón. La definida de las naciones ñala como el corte de ca y diplomacia el prestigio y los intereses rables de la patria. te convencido de esto confiado en vuestra cooperación, me estar a la altura de la ponsabilidad que pesa

El discurso del Primer

Vizconde Kat

Es motivo de congratula ra el interés de la paz la buena marcha de la que nuestras relaciones firmantes del Tratado de ve potencias continúen En Enero del último año parado un tratado Japón y la Unión de los que se estipulaba la de las relaciones diplomá tre los dos países y el muchos problemas pendien

A comienzos de Diciem últimos acuerdos eran mente concluídos entre las sas japonesas interesadas y toridades del Soviet las concesiones pe' olíferas boníferas del Norte de Estamos profundamente chos con este resultado, todo corazón deseamos nuestras relaciones con el estimular nuestro comercio llo económico.

En lo que se refiere a la puesta reforma de las tarifas neras en China, el Gobierno nés, impulsado por sus tos de buen vecino, que de su política con respecto país, ha declarado que to a satisfacer, en principio aspiraciones de restaurar nomía aduanera.

Esta actitud se basa deseo de ayudar a China rar su administración nuestro ardiente anhelo desarrollado su comercio tría en este y todos sus Consideramos las peticiones China con la mayor mismo tiempo que intenciones no ahorrar en salvaguardiar el co ponés con China y mante bién las buenas relaciones demás potencias.

En lo que se refiere a ción de la extraterritorial tenemos que hacer, en ninguna objeción respecto conveniencia de su supresión casi no es necesario decir cia de que para que tal se produzca es menester que China organice sus nes.

A fines de Octubre jeron nuevos disturbios y causaron temores en nuestro bierno y pueblo por la seguridad de los súbditos en China. El Gobierno aunque firme sostenedor del cipio de la absoluta no ción en los negocios domés China ha recurrido a todos dios legítimos para la pro de los derechos e intereses pón en ese país. Y cuando píritu bélico se extendió a la ción de la Manchuria y golia y los derechos del se vieron amenazados, el no se vió en la obligación los pasos necesarios para diarlos. Esto sucedió en nes que las fuerzas japonesas la Manchuria habían sido das a la mitad por el regreso hombres y oficiales cuyo de servicios en la guarnición bía terminado. Con una fuerza restringida la guarnición rencia no podía hacer frente ma satisfactoria. Fué por como una medida de emergencia despacharon tropas de Korea pón en número aproximado igual a los soldados que gresado. Y fué así como to como los disturbios todas las tropas enviadas tiradas.

Nuestra política y pecto de China se basa te en la justicia y la equidad to con que este espíritu anima será debidamente dido por el pueblo chino.

En seguida el Ministro rió a varios problemas

El Martes se iniciará el debate financiero en la Cámara francesa

Los puntos básicos de la discusión.—¿Serán aceptados, sin modificación, los proyectos del Gobierno?—M. Briand estima que no se debe abusar de los votos de confianza.—El Premier desea mantenerse en el poder por cuanto comprende que una nueva crisis traería consigo un sinnúmero de trastornos políticos, sociales y financieros

(Correspondencia cablegráfica de S. Albert Cazaux, especial para "La Nación")

PARIS, 23.— Los puntos básicos de la discusión que se iniciará el Martes próximo en la Cámara de Diputados, serán:

Primero, el proyecto de medidas de saneamiento financiero.

Segundo, la proposición de M. Dumesnil, tendiente al equilibrio del presupuesto del presente año, por medio de un régimen de economías qu se obtendrían simplificando los servicios, y de la reforma del impuesto a la renta.

Tercero, la proposición de M. Palmade, que se refiere a la reforma del impuesto a las sucesiones.

Podría agregarse a estos la tasa del impuesto al comercio que, rechazada en la Comisión de finanzas, será probablemente presentada en forma de enmienda al proyecto.

Es imposible pronosticar si la Cámara aceptará los proyectos, sin modificaciones, pero se sabe que el Ministerio planteará al respecto la cuestión de confianza, recordándose además que el premier M. Briand ha declarado repetidas veces que su deseo es que la discusión se mantenga en el terreno técnico, sin abordar el político, agregando que no se debía abusar de los votos de confianza.

Esto da lugar a suponer que no se repetirá el juego de las mociones de confianza a que recurría reiteradas veces M. Poincaré, en oportunidades semejantes, sin que esto signifique que M. Briand desea evitar de exponerse. con el propósito de conservar personalmente el poder. Sin embargo, el premier se mantendrá por todos los medios, pues una nueva crisis traería consigo un sinnúmero de trastornos políticos, sociales y financieros.

No por ello desiste M. Briand de hacer acto de Gobierno, pero cree inoportuno el momento para interrumpir la labor emprendida y que sería necesario emprender de nuevo con otro Gobierno, con las consiguientes demoras para la solución de los problemas pendientes.

Al manifestar que se quedaría en el poder, el premier agregó que elegiría su hora, una vez que hayan quedado deslindadas las responsabilidades.

La solución de todos los problemas estriba, en la actualidad, en la estabilidad del Gobierno, por cuanto nuevos cambios ministeriales acentuarían el malestar general que ya se manifiesta por el desagrado del público y sus malas disposiciones hacia los partidos responsables del estado político actual.

Todos los sobresaltos políticos anteriores, no han hecho sino dificultar hasta ahora las operaciones financieras, y, en especial, la renovación de los valores del tesoro, para cuya adquisición faltaba público, siendo dicha desconfianza la causa principal del fracaso del empréstito Caillaux.

La huelga de la Bolsa es un caso característico de la crisis de confianza.

El entorpecimiento prolongado o repetido de las operaciones de la Bolsa provocaría el derrumbamiento de la fortuna francesa, impidiendo la negociación de los títulos que, en su mayor parte, están en poder del pequeño ahorro. La confianza interna es un elemento importante para la solución de todas las dificultades, inclusive las de tesorería.

Podrían evitarse la inflación y otros inconvenientes aprovechando la buena volntad manifestada ya por los industriales como también de las pequeñas y grandes poblaciones, así como de otras agrupaciones, que han ofrecido una contribución voluntaria para el restablecimiento del franco.— S. Albert Cazaux. (De "La Prensa").

LOS CAMBIOS TRAIDOS A ITALIA POR MUSSOLINI "SON POCO MENOS QUE MILAGROSOS"

Así lo estima el banquero internacional Mr. Otto Kahn. — El movimiento fascista ha sido una revolución contra la ineficiencia del Gobierno, su corrupción, la desintegración social y la corrupción nacional

NUEVA YORK, 23.—Mr. Otto H. Kahn, banquero internacional, en un discurso pronunciado en la Asociación de Política Externa, expresó la opinión de que los cambios verificados en Italia desde el advenimiento del Gobierno del señor Mussolini eran "poco menos que milagrosos.,

"El señor Mussolini no es demagogo ni reaccionario; mantiene su posición por la abrumadora y expresa voluntad del pueblo y con la aprobación del Rey, en su calidad de jefe constitucional del Estado.

"Las finanzas del Gobierno han sido puestas en orden; los impuestos se aplican con estricta economía; se siguen métodos eficaces en el comercio y la industria y la desocupación ha sido reducida al minimun.

"El movimiento fascita ha sido una revolución patriótica, no contra la reacción ni el liberalismo, sino contra la ineficiencia del Gobierno y su corrupción, la desintegración social y la decadencia nacional.,

"El Sr. Mussolini no es chauvinista sino un realista patriota que desprecia los convencionalismos gastados y coloca sus obligaciones sobre sus derechos y los detsinos nacionales sobre los compromisos de partido.

"El señor Mussolini ha sustituído las disputas parlamentarias y la burocracia impotente y gastada por un sistema de Gobierno eficiente, enérgico y progresivo.

"Estoy convencido de que el señor Mussolini no es un fenómeno sino que representa el espíritu latente desde hace tiempo en el pueblo italiano, que ahora ha sido movilizado y puesto en acción y que está arraigado tan profundamente en las aspiraciones de la conciencia nacional. que aun en el caso de que él no fuera por más tiempo su guía, siempre persistiría.

"Cualquiera que haya visto los desfiles de las legiones de jóvenes fascistas, con sus semblantes brillantes de ardor y de indiscutible fe hacia lo que ellos estiman mantener su causa, debe reconocer que si en la presente ocasión han evolucionado desde la persecusión de la libertad, en la forma que nosotros la entendemos, están animados de sentimientos y emociones provenientes de altas aspiraciones y tienen derecho al respeto y la admiración".—(U. P.)

ALGUNOS DE NUESTROS VENTAJOSOS PRECIOS EN ARTICULOS ELECTRICOS

LAMPARITAS COMPLETAS PARA VELADOR DESDE $ 18.00 M|C.

ANAFES ELECTRICOS TAMAÑO CORRIENTE AL BAJO PRECIO DE $ 65.00

PANTALLAS DE PORCELANA CON FLECOS DE CRISTAL, DESDE $ 45.00

TULIPAS DE CRISTAL, DESDE $ 2.70

E infinidad de otros artículos que ofrecemos a muy buenos precios.

DEPTO. DE ELECTRICIDAD DE

MORRISON & Co.

SANTIAGO

Termas de Catillo

(Al pie del Volcán Chillán)

ESTACION PARRAL

Automóviles a todos los trenes. Aviso su viaje por carta o telegrama.

ALTURA: 350 metros SOBRE EL MAR

CURACIONES: Verdaderas y maravillosas del reumatismo, corazón, arterio esclerosis, estómago, hígado, riñones, anemia, bronquitis, nervios etc.

PRECIOS MODICOS

SANTIAGO: Huérfanos 1153, of. 7

VALPARAISO: Blanco 1242

CONCEPCION, Marcos Band

INFORMACIONES CABLEGRAFICAS DEL EXTERIOR

DE NUESTROS CORRESPONSALES ESPECIALES VIA EASTERN Y ALL AMERICA CABLES INC. Y DE "THE UNITED PRESS". LOS ORIGINALES DE TODOS LOS CABLEGRAMAS QUE SE INSERTAN EN ESTA SECCION ESTAN A DISPOSICION DEL PUBLICO EN ESTA IMPRENTA.

El aviador Franco ha postergado hasta hoy su salida de Las Palmas

A las 7 de la mañana piensa reanudar su vuelo, en dirección a las Islas del Cabo Verde. — Ayer visitó la Iglesia de San Antonio Abad donde comulgó Coón antes de cruzar el Atlántico.—El aviador cree que el puerto de Las Palmas adquirirá una importancia insospechada cuando se desarrolle la aeronavegación intercontinental

Franco posterga para hoy la continuación de su raid

LAS PALMAS, 23.—El aviador español Franco, postergó la continuación de su raid hasta mañana Domingo.—(U. P.)

La ceremonia en la Iglesia de San Antonio Abad

LAS PALMAS 23. — Se realizó una solemne ceremonia religiosa para recibir al comandante Franco y sus compañeros en la Iglesia de San Antonio Abad en donde Colón y sus compañeros oyeron misa y comulgaron antes de proseguir su viaje que terminó con el descubrimiento de América.

El acto fué conmovedor. Los aviadores fueron recibidos por el Obispo, entrando todos a la iglesia bajo el palio. (U. P).

Un radiograma del "Alsedo"

MADRID 23. — En el Ministerio de Marina se recibió un radiograma del destróyer "Alsedo" que se encontraba en Puerto Praia esperando al hidroavión "Plus Ultra".

Se informa también que el crucero "Don Blas Lezo" partió de San Vicente a las 2 de la madrugada con rumbo a Puerto Praia.

El aviador portugués Gago Coutinho ha telegrafiado al Ministerio de Marina, formulando votos por el éxito del raid del comandante Franco. (U. P).

El envío de los cruceros "Lezo" y "Alsedo" a Puerto Praia

MADRID, 23. — El crucero "Lezo" ha salido de San Vicente para Puerto Praia. El crucero "Alsedo" se encuentra ya en Puerto Praia.—(U. P.)

Comentarios de "The New York Sun"

NUEVA YORK, 23. — "The New York Sun", en un extenso editorial comenta el éxito inicial del aviador Franco en su raid a Sur América y dice que este comienzo es un feliz presagio para el resto del viaje.—(U .P.)

Agasajos a Franco en Las Palmas

LAS PALMAS, 23.— El aviador Franco y sus compañeros almorzaron en el Hotel Madrid, invitados por los comandantes de la guarnición, siendo dicha manifestación un acto que tuvo caracteres de simpático gesto de camaradería.

En la ceremonia realizada en la Iglesia de San Antonio, el Obispo de las Canarias, antes de impartir la bendición, pronunció un gradielocuente discurso patriótico, parangonando el raid de Franco al viaje de Colón.

Acompañados por las autoridades y un grupo de personajes, Franco y sus compañeros hicieron una excursión a Santa Brígida, donde tomaron té. Esta noche se les ofrecerá un banquete en el Hotel de los Frailes. (U. P.)

Los aviadores seguirán viaje hoy

A LAS ISLAS DEL CABO VERDE

LAS PALMAS, 23.— El aviador Franco ha decidido partir rumbo a las islas de Cabo Verde, a las 7 A. M. del Domingo. (U. P.)

EL FERROL 23. — Se ofició una misa en la iglesia de San Julián, con el objeto de pedir protección a los aviadores que inician su vuelo, a esta asistieron los padres y familia del Comandante Franco. El abuelo quien también asistió, estaba emocionadísimo y oró fervorosamente durante toda la ceremonia. El ayuntamiento ha acordado homenajear a la madre del Comandante Franco, el día que éste llegue a Buenos Aires. (U. P).

Se ultiman los preparativos para la continuación del raid

LAS PALMAS, 23. — Están terminandos los preparativos para la próxima etapa del vuelo del comandante Franco.

El tiempo inesperadamente largo que se necesitó para estos preparativos, obligó al aplazamiento de la partida hasta mañana. — (U. P.)

DESPUES DE COLON, FRANCO Y RUIZ DE ALDA

Una ceremonia impresionante en la Catedral de Las Palmas. — Los aviadores reciben la bendición episcopal antes de proseguir su raíd

(Correspondencia cablegráfica, especial para "La Nación")

LAS PALMAS, 23.—Al llegar los aviadores Franco y Ruiz de Alda a la histórica iglesia donde Cristóbal Colón y los tripulantes de sus carabelas comulgaron y oraron antes de reanudar el más colosal y célebre viaje hacia el Nuevo Mundo, sobrevino un momento de intensa emoción que fué experimentado tanto por los visitantes como por los espectadores.

El Obispo de las Islas Canarias, acompañado del Cabildo de la Catedral y de un numeroso séquito de clérigos, recibió a los aviadores en la puerta del templo, dirigiéndose en seguida, en su compañía, hacia el Altar Mayor, mientras la capilla cantaba un Te Deum.

Los aviadores recibieron, arrodillados y conmovidos, la bendición episcopal. Luego después el Obispo los abrazó, haciendo votos porque "Dios los guíe en su grandiosa empresa, para gloria de España, siempre grande e inmortal."

Este acto constituirá una página histórica del suceso de que son protagonistas los arrojados aviadores españoles.

Al salir de la iglesia, la población renovó sus aclamaciones y vítores a España y América, adquiriendo la manifestación proporciones de entusiasmo raras veces vistas.—(De "La Prensa").

LOS AMIGOS DE FRANCO SE DISPUTAN PARA AGASAJARLO

El entusiasmo es inmenso en Las Palmas

(Correspondencia cablegráfica de N. Betancourt, especial para "La Nación")

LAS PALMAS, 23. — El sinnúmero de amigos con que cuenta aquí el comandante Franco y sus compañeros de viaje, se disputaban por agasajarse.

El alcalde ha ordenado que se pongan a su disposición varias habitaciones en el Hotel Metropole.

Hay un enorme movimiento en esta capital, revelándose en los semblantes de los habitantes muestras de júbilo y orgullo en pro del éxito de la primera etapa del raid. Hay confianza en una feliz realización. Los aviadores están conmovidos ante tan grandiosa y cordial acogida. Se han colocado banderas nacionales en todas partes de la ciudad.

Han llegado en este momento más de cuarenta mil personas que aclaman a España, Franco, Ruiz de Alda y Durán.

El "Plus ultra" entró sobre Guanarteme haciendo evoluciones a poca altura sobre la población, donde los habitantes apiñados sobre las azoteas, miradores, torres y colinas, agitaron pañuelos y banderas y avivaron enloquecidamente a los aviadores. Luego dirigiose a la bahía aterrizando sin ninguna dificultad en la boca del puerto, junto a una falúa.

El práctico remolcó el hidroavión hacia el interior de Puerto.

Rodeaban a la aeronave multitud de embarcaciones atestadas de gente que aclamaba al comandante Franco y sus compañeros, haciéndose oír ruidos ensordecedores de sirenas de buque, cohetes y voladores. Era imponentísimo ver la muchedumbre apiñada en los muelles delirantes de entusiasmo. Este día ha sido de intensa emoción. Al llegar los aviadores al Club Náutico, fueron abrazados y felicitados por las autoridades.

Franco, Ruiz de Alda y Durán se demuestran muy satisfechos. Dice el comandante Franco que realizaron una magnífica travesía, pero que debido a espesos nubarrones, únicamente descubrieron la Gran Canaria diez minutos antes de aterrizar. La máquina no sufrió durante la travesía el menor desperfecto. Los aviadores no muestran cansancio alguno, pero sí revelan mucho ánimo, serenidad y optimismo. Durán ostenta sobre su uniforme una medalla de la Virgen del Pilar.

Se les ha ofrecido un espléndido almuerzo en uno de los comedores reservados del Club Náutico. —Betancourt. — (U. P.)

EL TIEMPO HA SIDO MAGNIFICO

Esta es la mejor estación para el tráfico marítimo, y lo es también para los hidro-aviones.—Aumentará la importancia de Las Palmas con el desarrollo de la aeronavegación.

(Correspondencia cablegráfica, especial para "La Nación")

LAS PALMAS, 23.—Franco y sus compañeros están entusiasmadísimos por las magníficas condiciones del tiempo puesto que ésta, que es la mejor estación para el tráfico marítimo español del Atlántico, resulta también la más segura para los hidroaviones, como lo pudo apreciar ya el aviador Franco en su raid a Melilla al cabo Juby y Las Palmas, hace tres años.

Franco ha manifestado que la importancia mundial del puerto de Las Palmas aumentará de un modo insospechoso cuando se intensifique la navegación aérea.

El aviador se propone salir mañana, a las siete, hacia el Cabo Verde y volar diez horas consecutivas, utilizando la luz solar.

Constituyó un acto solemne la visita de los aviadores, acompañados de las autoridades, a la iglesia de San Antonio Abad. Los automóviles, que vinieron desde el club náutico formaron una fila interminable, ocupados por personas de todas las clases sociales.

Las campanas de todos los templos fueron echadas a vuelo y en las calles cubiertas de colgaduras se agolpaba, en las aceras, una multitud delirante que difícilmente contenía la policía, mientras que, desde los balcones, las damas arrojaban flores a los aviadores.—(De "La Prensa").

CHINA

Es muy grave la situación en Shanghai

HONG KONG, 23. — Comunican de Shanghai que la situación es gravísima a causa de la caída de Shanghaikwan en poder de las fuerzas de Chang-Tso-Lin.

El general Sun-YuSu, que co- El general Sun-Yu-Su que comanda el primero, segundo y tercer cuerpos de ejércitos, ha telegrafiado al general Feng-Yu-Hsiang pidiéndole que reasuma el mando.

Se tiene entendido que Chang-Tso-Lin delegó el Gobierno de Sahnghaikwan en manos del general Wu-Pei-Fu.

En las circunstancias actuales Chang-Tso-Lin es dueño de llevar la lucha donde le parezca. —

Se protesta en Cantón

CONTRA LA INVASION JAPONESA DE LA MANCHURIA

HONG KONG 23. — Comunican de Cantón que en una manifestación pública efectuada bajo los auspicios de la delegación de Unificación de Kwantung, se protestó contra la invasión japonesa en Manchuria y se acordó organizar una propaganda anti-japonesa y una investigación para descubrir las mercaderías japonesas. (U. P).

Es inminente una batalla entre las tropas de Feng-Yu-Hsiang y las de Manchuria

TIENTSIN 23. — Al parecer es inminente una gran batalla entre las tropas de Feng-Yu-Hsiang que se han dirigido a Lanchow en las últimas 48 horas y las tropas de Manchuria que se han acumulado recientemente entre Tientsin y Pekin y que actualmente van en viaje a Lanchow por ferrocarril armadas con grandes cañones. Las fuerzas aliadas cuentan con tres destacados caudillos, el más importante de los cuales es Chang-Tso-Lin.—(U .P.)

Una advertencia del Soviet a Chang-Tso-Lin

MOSCU, 23.— El señor Tchitcherin ha telegrafiado al representante del Soviet en China Kara Khan, dándole instrucciones en el sentido de que envíe al Cónsul ruso en Mukden una copia de la nota dirigida al Presidente de China. El telegrama agrega que Kara Khan debe ordenar al Cónsul en Mukden haga presente a Chang-Tso-Lin que incurrirá en una grave responsabilidad si no accede a las demandas contenidas en la nota.

La nota dirigida al Presidente chino declara que las autoridades de Harbin arrestaron al Gerente ruso del ferrocarril Oriental chino a raíz de la oposición sistemática a que la administración rusa del ferrocarril desempeñará sus funciones.

La referida nota insinúa que se designe una comisión conjunta del Soviet y del Gobierno chino para que investigue judicialmente todo el incidente. (U. P.)

POLONIA

La policía detiene a más de 200 comunistas

LONDRES, 23.—Según noticias recibida de Carbals, la policía polaca arrestó a más de 200 comunistas en los distritos de Lomza, Dosbrow y Otsrow por acusárseles de organizar sociedades secretas.—(U. P.)

El vuelo intercontinental del Comandante Franco

LA PERSONALIDAD DE LOS TRES AVIADORES QUE PARTICIPAN EN LA EMPRESA. — NUESTRO SERVICIO CABLEGRAFICO INFORMARA AMPLIAMENTE DE CADA NUEVA ETAPA.— EL COMANDANTE FRANCO NOS ENVIARA SU CORRESPONDENCIA.— CARACTERISTICAS DEL HIDRO AVION QUE UTILIZAN LOS AVIADORES.— INTERES QUE DESPIERTA EL RAID, CUYA PRIMERA PARTE SE HA REALIZADO EN LAS MAS HALAGADORAS CONDICIONES

EL RAID

Los lectores de "La Nación" están impuestos del magno raid de aviación en que en estos momentos se encuentra empeñado el comandante español Ramón Franco. En compañía del capitán Ruíz de Alda y del soldado Pablo Rada, que viene como mecánico, se ha lanzado sobre las nubes con el propósito de hacer el vuelo inter-continental de España a la República Argentina. Y una mañana cualquiera, con unción casi mística, salieron de Palos de Morguer confiados y entusiastas.

Esperan llegar a Buenos Aires sin dificultad, después de atravesar el Atlántico y la República del Brasil.

El comandante Franco y el capitán Ruíz de Alda comenzaron hace ya un año a estudiar el proyecto. Según declaraciones hechas por el aviador, el estudio se inició con cálculos geográficos, en líneas generales, y fué aprobado hace seis meses por la superioridad militar española.

EL "PLUS ULTRA"

Utilizan en el viaje un hidroavión que mide, exactamente, 16.50 metros de longitud y 22.50 de ancho, desde un extremo de las alas al otro. Tiene dos motores tipo Napier, de 500 caballos cada uno. Debajo del ala izquierda del aparato, se ve una enorme letra M, que indica la nacionalidad española, y otra M, que significa que el aparato es militar. A la derecha, en la parte inferior, se lee la palabra "Wal", con que se designa el avión, en seguida una letra A, correspondiente a la serie, y a continuación el número 12.

En la parte delantera de la proa se lee el lema ''Plus Ultra'' (Más allá) y en los costados de la cabina, hacia la parte anterior, aparecen dos escarapelas con los colores españoles, y detrás del timón va pintada una bandera de la misma nacionalidad.

El hidroavión, de tipo Dornier, que ha sido construído en Italia, tiene capacidad para cargar 4.000 litros de combustible, lo que revela su poderosa contextura.

A los costados del puesto que en el aparato ocupa el observador, indistintamente, se puede colocar un derivómetro. La barquilla del piloto lleva un mástil para antena radio-telegráfica, para el caso de que se necesite pedir auxilio. Para cargar las baterías de la instalación radio-telegráfica durante el vuelo, se ha colocado un pequeño dinamo a la derecha del observador. La instalación es de tipo Marconi, de 150 watts, con alcance de 300 kilómetros y tiene adaptado un dispositivo automático para pedir socorro, en caso de apuro.

Esta radio-instalación le permite comunicarse con los buques que le proporcionan los datos meteorológicos indispensables para el éxito de su empresa.

A bordo lleva siempre gasolina en cantidad suficiente para recorrer 2.500 kilómetros.

RAMON FRANCO

El comandante Ramón Franco tiene veinte años. Es casado, sin hijos, natural de El Ferrol, en Galicia. Es un hombre de tez morena, sanguíneo, de cabello rizado, de baja estatura, de trato agradable y sobrio en la conversación. Tiene un aspecto modesto sin afectación y una fe ciega en el buen éxito de su empresa: tanta, que se propone regresar de Buenos Aires por Nueva York, haciendo escalas en Terranova, Islas Azores y Vigo. Para después, usando siempre el mismo aparato, pero cambiándole los motores por otros Hispano-Suiza, piensa dar la vuelta al mundo.

JULIO RUIZ DE ALDA

El capitán Julio Ruíz de Alda, pertenece a la artillería. Es soltero, de 30 años, nacido en Estella, de la provincia de Navarra. Al ser despedido por su ciudad natal, se le entregó oficialmente, con destino a los españoles de América, el siguiente mensaje:

"Hijo mío: La noble misión que te ha dado España cúmplela bien; por ti y por los tres valientes rogaré a la Virgen de Puy. Acuérdate también de que soy madre tuya y de que tengo en América otros hijos como tú; cuanto más lejanos, más les quiero, y cuanto menos les veo, más suspiro por ellos. Llévales con este abrazo toda mi alma y, además, este libro, síntesis del esfuerzo espiritual de nuestro pueblo y glorificación de vuestro hermano mayor, mi hijo más ilustre."

El libro a que se refiere el mensaje es uno titulado "Fray Diego de Estella".

PABLO RADA

Como ya hemos dicho, los aviadores traen como mecánico al soldado Pablo Rada, de 24 años, soltero, natural de Caparrosa, provincia de Navarra. Para que pueda tomar parte en el raid, ha sido licenciado del servicio militar.

El raid ha despertado un enorme interés, no sólo en España y la República Argentino, sino igualmente en los diversos puntos del trayecto. En el Brasil, las autoridades se han preocupado de tomar las medidas que puedan contribuir a su buen éxito. El Ministro de Relaciones Exteriores de ese país, en respuesta a una nota que le dirigió la Legación de España, solicitando la licencia correspondiente para que el aviador volara sobre territorio brasileño, concedió la autorización que se le pedía, al mismo tiempo de augurar el mejor éxito a los pilotos españoles, expresando su complacencia de poder cooperar en esa forma a la magna empresa.

Por su parte, el Ministro de Marina determinó que una escuadrilla de aviones navales, cuando se aproximen los aviadores, se adelante hasta Cabo Frío para recibirlos y escoltarlos desde allí hasta el descenso, que se efectuará en la base naval de aviación, en la isla denominada Das Enxadas, situada en la bahía de Río de Janeiro.

DE ESPAÑA A AMERICA POR LOS AIRES

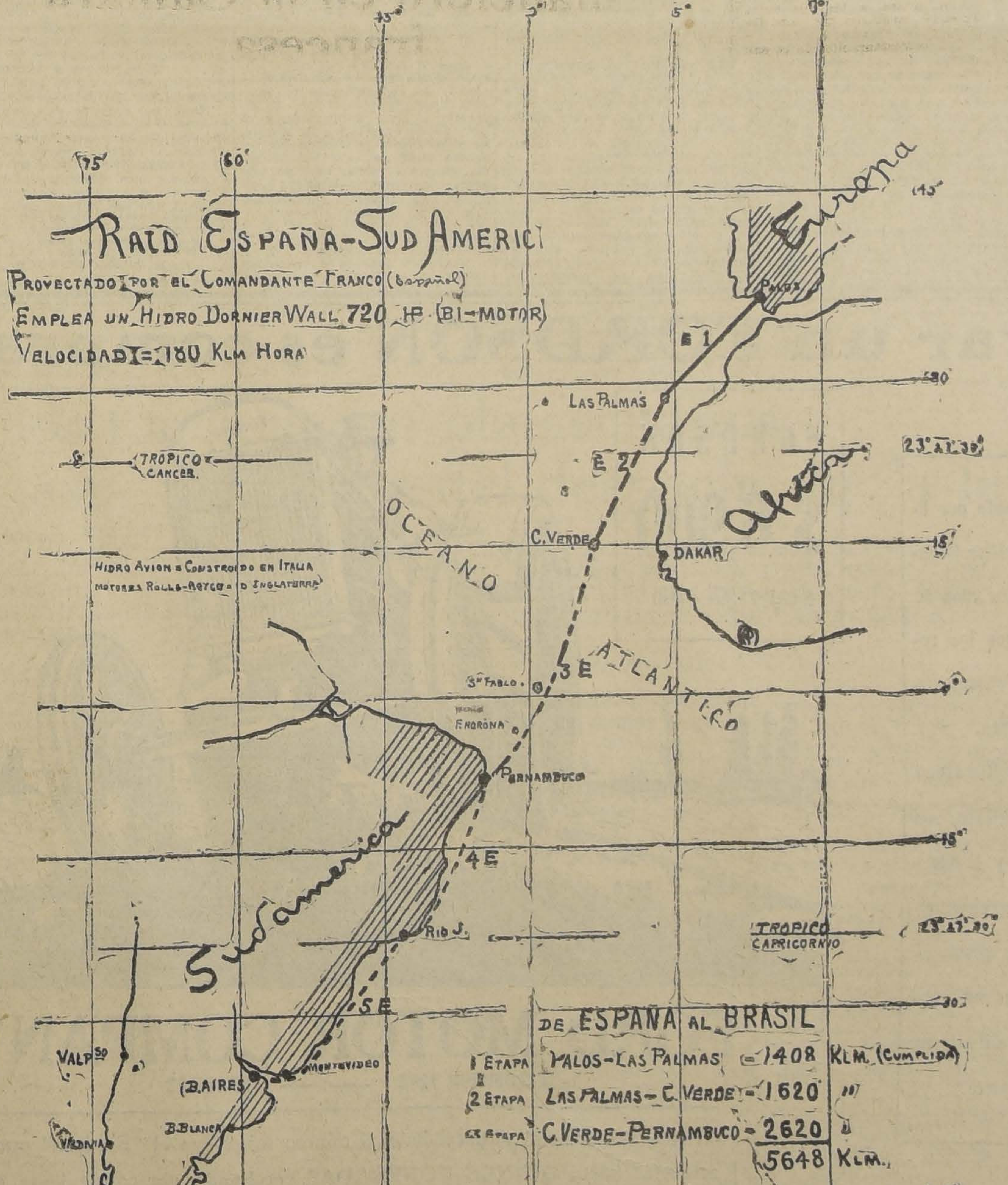

EL ITINERARIO QUE SIGUE EL "PLUS ULTRA" EN SU RAID DE PALOS A BUENOS AIRES

HONDURAS

Inquietud en el país

TEGUCIGALPA, 23. — En los círculos bien informados se observa cierta inquietud sobre el posible resutado de la crisis de Nicaragua. Se teme que como consecuencia de la crisis, se produzca la ruptura de los pactos de Washington de 1923.

Igualmente se cree que es inminente un levantamiento en Nicaragua.—(U. P.)

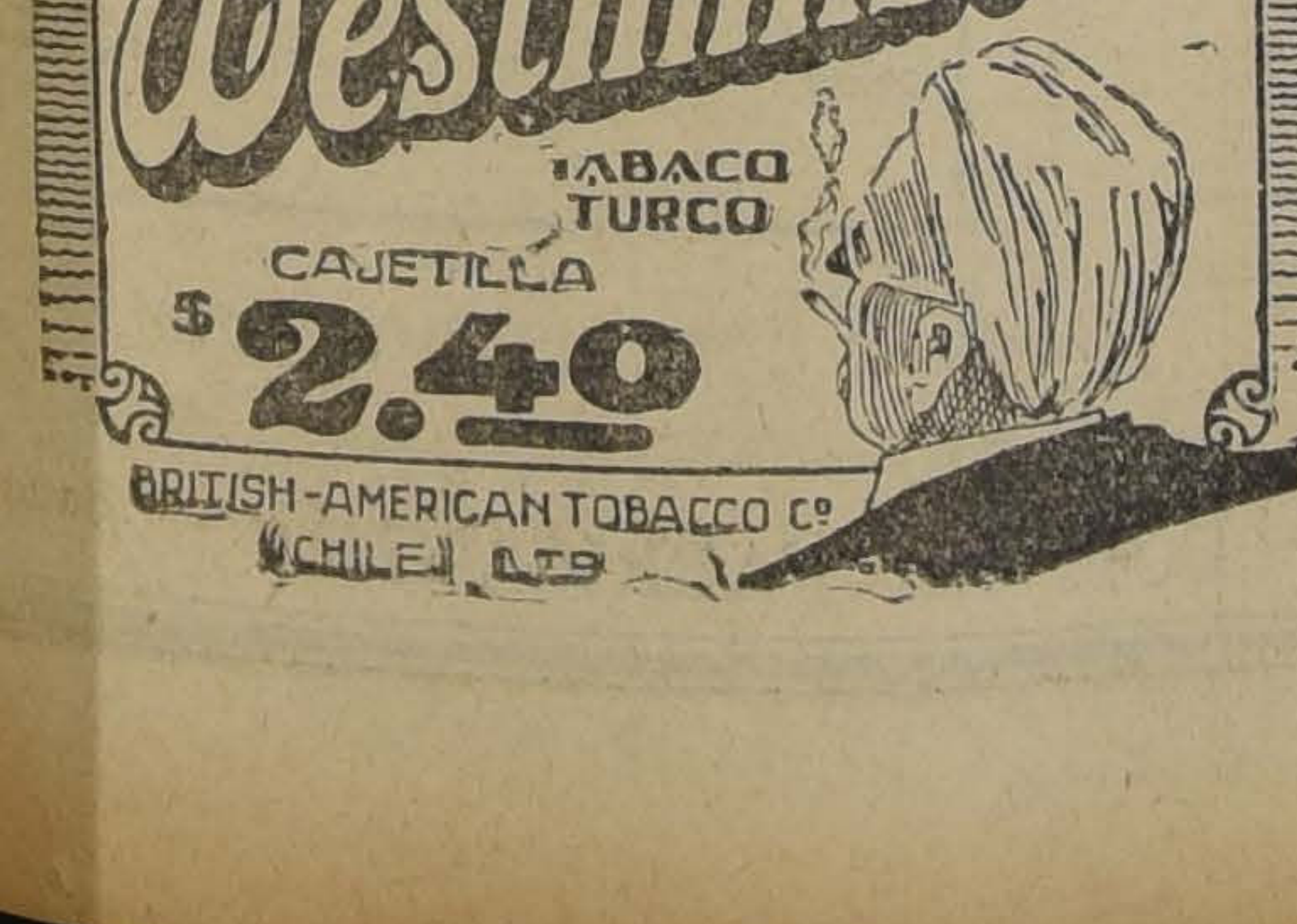
CIGARRILLOS
Westminster
TABACO TURCO
CAJETILLA
$ 2.40
BRITISH-AMERICAN TOBACCO Co (CHILE) LTD

MANIQUIES
ORTEGA
LOS MAS ELEGANTES Y SOLICITADOS EN SUR AMERICA
Fábrica ROSAS 1869
Teléfono 3333 — Casilla 1255
Fabricante:
JACINTO ORTEGA

INFORMACIONES CABLEGRAFICAS DEL EXTERIOR

DE NUESTROS CORRESPONSALES ESPECIALES, VIA EASTERN Y ALL AMERICA CABLES INC. Y DE "THE UNITED PRESS". LOS ORIGINALES DE TODOS LOS CABLEGRAMAS QUE SE INSERTAN EN ESTA SECCION ESTAN A DISPOSICION DEL PUBLICO EN ESTA IMPRENTA.

En la tarde de ayer falleció el Cardenal Mercier

La noticia causa profundo pesar en toda Bélgica.— Los restos del ilustre prelado serán sepultados en Mechlin y se la harán funerales nacionales.— A pesar de esperar la noticia de un momento a otro, el Papa se emocionó al tener conocimiento del fallecimiento del Cardenal.—De todas partes del mundo llegan mensajes de condolencia a Bélgica.—Los darios estadounidenses elogian el patriotismo del extinto

BRUSELAS 23.—A las 8 de la noche partieron hacia Mechlin, desde esta ciudad, los restos del Cardenal Mercier.—(U. P.)

BRUSELAS, 23.—A las 3.02 P. M., falleció el Cardenal Mercier.—(U. P.)

BRUSELAS, 23.—En las primeras horas de la madrugada, el Cardenal Mercier se encontraba aún con vida.—(U. P.)

BRUSELAS, 23.—(FLASH).—El Cardenal Mercier se encuentra moribundo.—(U. P.)

BRUSELAS, 23.—El Cardenal Mercier se encuentra en estado comatoso.—(U. P.)

BRUSELAS, 23.—A las 10.30 los médicos administraron oxígeno al Cardenal Mercier Se cree que el ilustre prelado fallecerá de un momento a otro.—(U. P.)

BRUSELAS 23. — Antes de mediodía el Cardenal Mercier se encontraba en estado de extrema debilidad y su fin se consideraba próximo.

En la sala vecina permanecían el Nuncio de Su Santidad, Monseñor Micara y dos auxiliares, el Obispo Mechling y el canónigo Dessain.

En la calle se encontraba estacionada una muchedumbre de sacerdotes y público.

Los antiguos servidores del Cardenal lloraban.

A esa hora el Cardenal respiraba mejor mediante las inhalaciones de oxígeno.—(U. P.)

BRUSELAS 23.—El Cardenal Mercier no abrió los ojos durante una hora antes de su fallecimiento. Su vida se extinguió en absoluta calma.—(U. P.)

BRUSELAS 23.—Se harán funerales nacionales a los restos del Cardenal Mercier en Mechlin y asistirán a ellos el Rey, el Príncipe heredero y altos jefes del ejército. El cadáver será trasladado a Mechlin y los preparativos de los funerales quedarán a cargo del Consejo Municipal de dicha ciudad y de altos dignatarios eclesiásticos.

Al tenerse conocimiento del fallecimiento tocaron las grandes campanas de la iglesia de Sainte Oudule en Bruselas y del Saint Trombeau en Mechlin.

Una gran muchedumbre se reunió en la calle frente a la clínica, incluso el burgomaestre Max, el Premier Poullet y otros Ministros. El Nuncio del Papa y los Embajadores se quitaron los sombreros y numerosas mujeres se arrodillaron.—(U. P.)

BRUSELAS 23. — El Cardenal Mercier entró a la agonía a las 10 de la mañana, después de luchar toda la noche contra la muerte, sorprendiendo a los médicos.

Se encontraban junto al lecho mortuorio, Joseph y Charles Mercier, sobrinos del Cardenal, su hermana y el canónigo Dessain, secretario del Arzobispo.—(U. P.)

BRUSELAS 23.—Altos dignatarios de la Iglesia se reunieron llorosos junto al lecho del Cardenal Mercier. Este no los reconoció ni se movió.

La respiración del Cardenal se debilitó gradualmente hasta hacerse apenas perceptible. Finalmente a las 3.02 de la tarde se produjo el fallecimiento.—(U. P.)

WASHINGTON 23.—El Departamento de Estado ordenó al Embajador en Bruselas, Mr. Philips expresar al Gobierno belga el profundo sentimiento del Presidente Coolidge por el fallecimiento del Cardenal Mercier.—

NUEVA YORK 23.—"The New York Evening Post" rinde homenaje al Cardenal Mercier con motivo de su fallecimiento y dice que el Cardenal "personificaba el patriotismo" y era una figura mundial.—(U. P.)

NUEVA YORK 23.—"The New York Sun", refiriéndose al Cardenal Mercier, dice: "era una de las pocas personalidades de la guerra, cuya estatura no disminuyó en tiempo de paz". En seguida rinde homenaje al Cardenal, diciendo que era un emblema del "valor, la libertad y el patriotismo".—(U. P.)

ROMA 23.—La noticia de la muerte del Cardenal Mercier provocó en Su Santidad un sentimiento de profundo dolor, aun cuando esperaba por momentos el desenlace fatal.

El Papa, que estaba en su biblioteca particular, suspendió en el acto toda clase de actividades, y se postró de rodillas, orando por espacio de algunos minutos, en compañía de su Secretario.

Hablando sobre las cualidades personales del difunto Cardenal, el Pontífice exclamó: "El gran servidor de Dios y de la Iglesia, que se va, era una de las figuras mundiales más nobles del último cuarto de siglo: la Iglesia pierde en él a un prominente expositor de sus doctrinas; la Ciencia, a uno de sus sabios más preparados; Bélgica, seguramente lo habrá de recordar para siempre".

El Cardenal Gasparri dijo: "El Cardenal Mercier era sumamente querido en todo el mundo, por sus dotes de caritativo, piadoso, por su nobleza de alma y patriotismo. Se ha apagado una gran luz".—(U. P.)

BRUSELAS 23.—Esta noche será enviado el cadáver del Cardenal Mercier a Mechlin. El Domingo se le expondrá a la vista de los fieles, en el Palacio Arzobispal, adornado de sus emblemas de Cardenal y de su mitra. Los funerales posiblemente se realicen el Jueves de la semana próxima.

Se están recibiendo condolencias de todas partes del mundo.—(U. P.)

Los nacionalistas atacarán al nuevo gobierno alemán por su política externa

Exigirán el cumplimiento de las promesas hechas a Alemania, en cambio de ingreso a la Liga de las Naciones.—La oposición de la derecha fran impide a M. Briand a concretar su buena voluntad.—Tal oposición dis nuiría si Alemania aceptara estudiar un negocio que se la ha propuesto. La atención del público se concentra, en Alemania, sobre la controver suscitada con Italia respecto del Sur del Tirol

(Correspondencia cablegráfica de Félix Bagel, especial para "La Nación")

BERLIN, 23.—Apenas se presente el nuevo Gabinete ante el Reichstag, será atacado, en el terreno de la política externa, por los nacionalistas que presentarán una moción pidiendo que se entable una enérgica reclamación por el no cumplimiento de las promesas que se habían hecho a Alemania, respecto de la Rhenania, y a las que debía darse cumplimiento antes de que Alemania solicitara su ingreso a la Liga de las Naciones.

Dicha moción pondrá a los partidos de Gobierno en situación incómoda por cuanto los nacionalistas, hábilmente, basarán su moción en otra presentada al final del debate sobre los pactos de Locarno, a fines de Noviembre, y precisamente por los partidos locarnistas, invitando al Gobierno a hacer todo lo posible para conseguir una amplificación de las concesiones prometidas, siendo que, hasta ahora, no se ha dado cumplimiento ni siquiera a las referentes a la disminución de los efectivos de las tropas de ocupación en la Rhenania.

Para contrarrestar esa acción de los nacionalistas, herr Stressemann ha inducido a su partido, el popular, a presentar una interpelación sobre el mismo tema, en la que, seguramente, se reclamará con toda energía el cumplimiento de las promesas hechas.

Parece que el premier francés M. Briand de cuya buena voluntad personal nadie duda, ha visto en la necesidad, en vista de las dificultades que ha encontrado en el terreno financiero y de la debilidad de su propio Gobierno, a ceder ante las insistencias generales sostenidas por la oposición de los partidos de la derecha.

Tal oposición se aflojaría si Alemania se mostrase dispuesta a discutir el negocio que significa la proposición de mayores concesiones en la Rhenania en cambio de la ayuda financiera de Alemania, que se manifestaría mediante la movilización de parte de las obligaciones ferroviarias y de la eventual readquisición de las minas carboníferas de la cuenca del Sarre, que fueron cedidas a Francia por quince años, por el Tratado de Versalles, y cuya explotación le ocasiona un creciente déficit, en detrimento del fisco.

Por el momento, la atención se concentra en el conflicto suscitado entre las opiniones públicas de Italia y Alemania, respecto del Sur del Tirol, donde los alemanes dicen ser molestados por las autoridades italianas, incidencias que han dado lugar a gestiones diplomáticas en la que Alemania, si bien manifiesta el más absoluto desinterés político en la suerte del Sur del Tirol, reclama, en cambio, que es su derecho abrigar simpatías por sus connacionales suprimidos.—Félix Bagel (De "La Prensa").

«El intercambio con Chile»

Los pactos de Mayo permitieron abrigar la esperanza de un intenso intercambio comercial entre Chlie y la República Argentina.—Los Presidentes Figueroa y Alvear tendrán que poner a prueba sus amistosos propósitos de política comercial.—Un editorial de "La Nación" de Buenos Aires

(Transmisión cablegráfica de Luis María Alvarez, especial para "La Nación")

BUENOS AIRES 23. — Con el título de "El intercambio con Chile", "La Nación" de hoy publica un interesante editorial en que dice:

"El Presidente Figueroa Larraín ha reiterado, como sus antecesores, los excelentes y cordiales propósitos de fomentar las relaciones económicas entre ambos países, de modo que ellas correspondan a la amistosa política que cultivan los gobiernos.

Los pactos de Mayo, que pusieron término a azarosas relaciones diplomáticas se inspiraron en iguales móviles e hicieron concebir la esperanza de que una vinculación comercial más estrecha sería el fruto de los convenios. Sin embargo, esos votos de amistosas y propicias relaciones ed intercambio se han mantenido esquivas a esos estímulo acusando intensas oscilaciones que en el último quinquenio han tocado cifras mínimas.

Los datos correspondientes al primer semestre de 1925 indican que la depresión comercial será más sensible pues en ese período las importaciones ascendían a un millón trescientos mil pesos y las exportaciones a dos millones trescientos mil pesos, suma inferior al promedio anual registrada en el quinquenio. La estagnación responde, pues, a causas que no pueden ser removidas por simples gestiones diplomáticas. Arraigan en la economía de ambos países, en las corrientes comerciales que fomentan los intereses internos; no hay para el intercambio chileno-argentino los incentivos necesarios para que se expanda o por lo menos se conserve un término de relativa equivalencia.

Es esta una disparidad de conveniencias lo que retrae el tráfico y lo mantiene estacionario o con pequeñas variantes.

Exigencias de índole interna son las que desvirtúan toda medida para ensanchar las relaciones comerciales y han frustrado las iniciativas oficiales, los medios de acercamiento y la facilidad de las comunicaciones. Chile nos envía porotos, frutas secas y otras artículos alimenticios de menor cuantía mientras que su salitre no lo necesitamos. Sus vinos no podrían vencer en la competencia interna, salvo en los tipos de alto valor suntuario. De aquí podríamos proveerlo de carne y trigo en abundancia pero la primera encuentra la hostilidad de la ganadería chilena, prácticamente justificada, con gran influencia en el gobierno para defender el monopolio interno. En cuanto al trigo prefiere recibirlo de otras partes por conveniencias especiales de su tráfico, de manera que el intercambio no tiene más corrientes que las que labran los artículos de mínima demanda, pues las industrias y los ramos de mayor valor están cohibidos por la legislación aduanera.

Para remover estas obstrucciones y adoptar un modus vivendi comercial que allanara las trancas fiscales y administrativas, se nombró hace tiempo una comisión encargada de estudiar la cuestión y proponer una solución equitativa y recíproca.

Esta comisión se desempeñó a ciencia y conciencia y propuso un plan mediante el cual a los vinos finos chilenos con mercado en nuestro país, que no afectarían mayormente a la vinicultura argentina con su concurrencia, se les otorgaría franquicias; en cambio se requería, por reciprocidad, que el gobierno chileno otorgara también seguridades a la ganadería cuyana proveedora de carnes para el consumo chileno. Debido a que el trust y otras combinaciones comerciales no lo aceptaron, ese plan fué relegado al olvido, arguyéndose que entrañaba un conflicto para nuestra política comercial, pues estando todo nuestro intercambio con los demás países regido por la cláusula de nación más favorecida, y siendo los vinos chilenos finos concurrentes en nuestro mercado con competencia con los franceses, italianos y otros, éstos se resentirían y reclamarían igual tratamiento de suerte que, a la postre, la ventaja acordada al vino chileno sería menguada por rivales excelentes productores del artículo y que cuentan, además, con los medios de transporte más módicos y regulares.

El Gobierno chileno, por su parte, instruído por la clase ganadera se mostró también esquivo a entrar en un convenio que pudiera afectar las conveniencias del régimen implantado en favor de un gremio de gran ascendiente y en este pie de expectativa se mantiene el problema fomentado por los pactos de Mayo, cuya trascendencia se apreció sobre todo por sus promesas especiales llamadas a estrechar las relaciones políticas por más suaves y firmes vínculos, como son los que anuda el intercambio.

El Presidente Figueroa Larraín y también el Presidente Alvear tendrán pues, que poner a prueba sus amistosos propósitos de política comercial para zanjar las dificultades que surgen entre ambos países, sin exageradas exigencias proteccionistas y cifrar sus relaciones comerciales en el tráfico espontáneo fomentado por artículos de mayor demanda y susceptibles de cultivar reciprocidad.

Para estimular estas iniciativas está la estadística de nuestro intercambio con ocho países sudamericanos que figuran en ellas sumando 50 millones de pesos oro, de los cuales corresponde a Chile una cifra mínima de 9 millones, seis de importación y tres de exportación. Un región superior al de Bolivia cuyas relaciones comerciales son más reducidas y susceptibles ahora de intensificarse con los nuevos medios de comunicación. (Alvarez).

GRAN BRETAÑA

Naufraga una lancha motor cerca de la isla de Malta

MALTA, 23.—En el naufragio de una lancha motor perecieron el comandante Kerr y cuatro tripulantes.—(U. P.)

El Miércoles, la Cámara de Comercio Británico-latino-americana ofrecerá un banquete

LONDRES, 23.— El Miércoles de la semana próxima, la Cámara de Comercio Británico-Latinoamericano ofrecerá un banquete en el Savoy Hotel, al cual asistirán 160 invitados, entre los cuales figurarán los Embajadores y Ministros Plenipotenciarios de los países de Centro y Sur América.

Harán uso de la palabra en esta ocasión, el Embajador del Brasil en España, el señor Jamer Kemmal, el Presidente de la Cámara; M. E. Lister, Presidente de la Junta de Comercio; Lord Kilsant, el Barón Erlanger, y el escritor Leonard Matters, que está muy enterado de los asuntos suramericanos. (U. P.)

PERSISTE LA AGUDA CRISIS ECONOMICA ALEMA

El hecho de que Alemania hava cumplido hasta ra sus compromisos referentes a las reparac no significa que el país disfrute de verda prosperidad

(Correspondencia cablegráfica de Ferdinand C. Jahn, especial para "La Nación")

WASHINGTON 23.—En el Departamento de Comercio se ha manifestado que las investigaciones realizadas acerca de la situación alemana, han dado por resultado el convencimiento de que el fin de año no mejoró en forma alguna la aguda crisis porque atraviesan los negocios de ese país.

Parece que todavía no se ha llegado al punto en que el país comience a recuperarse, notándose que aumenta la creencia de que la desinflación se efectuará por medio de un largo proceso, debido en especial a la capacidad de Alemania para producir mercaderías en exceso a la demanda, y a su sobre-organización, de la que en general está sufriendo.

En esas declaraciones se dice que: "Si bien Alemania ha cumplido hasta el momento, satisfactoriamente, las obligaciones que pesan sobre ella por el capítulo de reparaciones, esto no indica que el país pase por un período de verdadera prosperidad, ni siquiera que podrá en el futuro continuar haciendo frente a sus cuotas por concepto de reparaciones y demás compromisos internacionales, a menos de que haya un cambio material en la situación económica de Alemania y en la de su comercio exterior".—Jahn.—(U. P.)

La flota inglesa del Atlántico en Gibraltar

GIBRALTAR, 23. — Procedente de Lisboa y Vigo llegó la escuadra inglesa del Atlántico, formada por 48 unidades de combate, entre las cuales figura el "Repulse", en el cual realizó el Príncipe de Gáles su viaje a Sur América.

El espectáculo de la en de la flota fué magnífico. Se paran grandes festejos en de los marinos.

A bordo del buque almi llegó el Ministro de Marina Portugal, quien permanecerá hasta el Lunes y asistirá lunch que el Gobernador rá en su honor.—(U. P.)

JARABES DE HORCHATA, GRANADINA Y LICORES SURTIDOS
De la Fábrica DESPOUY & CIA., vende el deposi tario ALFREDO BLANCHARD. — Calle La Bolsa

Comprar un FORDSON es comprar experiencia

FORDSON
$ 6,900
S|CARRO EN STGO.

El "Fordson", fabricado por la Ford Motor Company, significa la experiencia de más de veinte años de fabricación; significa todos los recursos de una industria gigantesca al servicio de la agricultura.

La construcción del "Fordson" a base absolutamente científica, con las facilidades mecánicas y de abastecimiento más completas, ha eliminado todo lo que no es absolutamente necesario, y el "Fordson", con ser el Tractor MAS SENCILLO, es, lógicamente, el más completo.

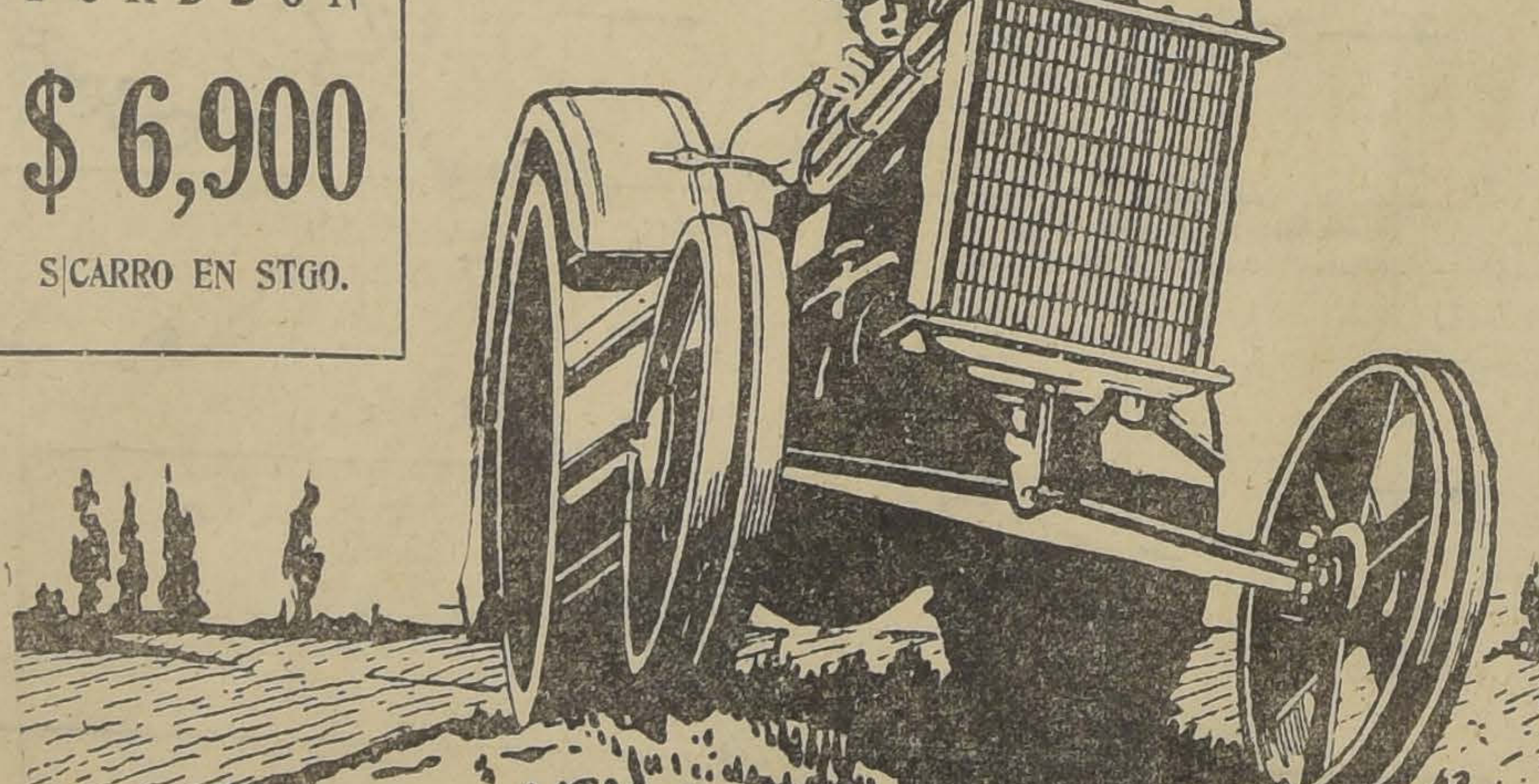

En Chile solamente hay más de OCHOCIENTOS "Fordson" y en todos los trabajos del campo han demostrado CAPACIDAD. Nuestro servicio mecánico, nuestra organización de agentes son las mejores garantías que se pueden dar a un dueño de Tractor. No olvide tampoco que el bajo precio del "Fordson" no podría mantenerse si no fuera por la organización Ford y que la adquisición de un "Fordson" es el comienzo de una labor próspera en sus trabajos agrícolas.

FORD MOTOR COMPANY
EXPOSICION 1240 —:— SANTIAGO

Interesa al industrial, al hacendado, al minero saber que el "Fordson" puede arrastrar hasta QUINCE TONELADAS, resultando, por consiguiente, el medio de transporte más económico

FACIL PARA COMPRAR. - ECONOMICO PARA TRABAJAR. - GARANTIZADO POR EL FABRICANTE.

INFORMACIONES CABLEGRAFICAS DEL EXTERIOR

DE NUESTROS CORRESPONSALES ESPECIALES. VIA EASTERN Y ALL AMERICA CABLES INC. Y DE "THE UNITED PRESS". LOS ORIGINALES DE TODOS LOS CABLEGRAMAS QUE SE INSERTAN EN ESTA SECCION ESTAN A DISPOSICION DEL PUBLICO EN ESTA IMPRENTA.

EL PRESIDENTE DE LA SOCIEDAD ARGENTINA DE AUTORES VIENE A CHILE

El objeto de su viaje es gestionar la modificación de nuestras leyes de propiedad literaria.—Propiciará además un mayor acercamiento intelectual y artístico entre ambos países

(Correspondencia cablegráfica de Luis M. Alvarez, especial para "La Nación")

BUENOS AIRES, 23. — El señor Julio Sánchez Gardel, presidente de la Sociedad Argentina de Autores y uno de los escritores dramáticos más justamente prestigiados, saldrá mañana en la combinación transandina, rumbo a Chile, enviado por la entidad que preside, para propiciar un acercamiento intelectual entre nuestros autores y los de ese país.

Sin embargo, el principal objeto de su viaje es conseguir de las autoridades legislativas de Chile la modificación de sus leyes de propiedad literaria, cuyo sistema es perjudicial para los autores argentinos, quienes tienen con frecuencia dificultades para percibir los derechos de obras suyas representadas en el país vecino.

Lleva de la Sociedad Argentina de Autores amplios poderes para la realización de ese proyecto que beneficiaría por igual a todos nuestros autores.

No podía recaer en mejor persona la designación de que ha sido objeto el señor Sánchez Gardel, no sólo porque es uno de los autores dramáticos más representativos y talentosos, por la alta calidad de su obra y su colocación en el teatro nacional, sino también porque posee raras virtudes de hombre de mundo y una gran simpatía, que le facilitarán grandemente su misión.

El señor Sánchez Gardel, como miembro que lo es igualmente de la Comisión Nacional de Bellas Artes, representará en Chile a esa prestigiosa institución, gestionando un mayor intercambio artístico entre ambos pueblos. — **ALVAREZ.**

INDIA

Renunciará el Maharajah de Indore

BOMBAY, 23.—La prensa nativa tiene entendido que el Maharajáh de Indore se verá obligado a abdicar, como resultado de las revelaciones sobre el caso de Muntazbegum.—(U. P.)

SUIZA

La participación de Rusia en la Conferencia Económica

DE LA LIGA DE LAS NACIONES

GINEBRA, 23.— En respuesta a la nota del Gobierno de los Soviets en que acepta participar en la Conferencia Económica de la Liga de las Naciones, siempre que se realice fuera de Suiza, Sir Eric Drumond, Secretario de la Liga, le dirigió una nota diciendo que los círculos de la Liga se muestran sumamente satisfechos por la aceptación de los Soviets; agrega que la Conferencia no se realizará antes del 15 de Abril, y que hasta el momento no se ha determinado el lugar en que ha de verificarse. (U. P.)

GRECIA

El representante de Grecia

EN LA CONFERENCIA PRELIMINAR DEL DESARME

ATENAS, 23.—El agregado militar de la Legación griega en Berna, señor Vlachopoulos, representará a Grecia en la conferencia preliminar del desarme convocada por la Liga de las Naciones.—(U. P.)

Un monumento a los soldados serbios

MUERTOS EN CORFU DURANTE LA GUERRA

ATENAS, 23.— Yugoeslavia obtuvo que Grecia le cediera 600 metros cuadrados de terrenos en la isla Vido para erigir un monumento a los soldados serbios muertos en la isla de Corfú durante la guerra. (U .P.)

AUSTRIA

Se descubre un contrabando de armas destinadas a Hungría

VIENA 23. — Comunican de Graz, Austria, que la policía de esa localidad confiscó 40 cajones de rifles y municiones que iban en viaje desde Italia a Hungría. Oficialmente se dice que los rifles estaban destinados a la caza de ciervos.

Un dirigente socialista manifestó al corresponsal de la "United Press": "teníamos sospechas de que se trataba de introducir un contrabando para ayudar a una revuelta del príncipe Alberto; por esto advertimos del asunto a los obreros ferroviarios socialista.s quienes descubrieron el contrabando". (U. P.).

¿QUE OCURRE EN BULGARIA?

VIENA, 23.— Se ha sabido por un despacho telefónico procedente de Belgrado, que el Ministro Paschitch ha regresado apresuradamente de la Riviera, y que se ha establecido en Bulgaria la censura más estricta, a la vez que han sido suspendidos los periódicos, por dar cuenta de que el Gobierno estaba empleando el máximum de brutalidad en la represión de un complot comunista.

Según el mismo despacho, se confirma la noticia de que se ha arrestado a centenares de comunistas, debido a que se les considera implicados en un complot bolshevique, que abarcaba al ejército, y en cuyo programa figuraba el asesinato de la familia real.

Los arrestos ordenados por el Gobierno comenzaron tan pronto como estuvo de regreso de Alemania el jefe de la policía yugoeslava, quien había ido a investigar lo relativo a cierta falsificación de moneda yugoeslava, que se decía iba a causar una verdadera revolución en las finanzas de este país.

El periódico "Zagreber Tagblat", ha declarado que un miembro del Gabinete dijo que se había descubierto una peligrosísima conspiración en el Ejército. En los círculos militares, se mantiene el más estricto secreto.— (U. P.)

ESPAÑA

El banquete de las diputaciones

MADRID 23. — Durante el banquete de las diputaciones, el presidente de la delegación de Barcelona, señor Mila Campos, y otros oradores hicieron protestas de españolismo.

En seguida usó de la palabra el general Primo de Rivera, manifestando que había oído con complacencia las palabras del presidente de la delegación de Barcelona.

Agregó que cada día se sentía más fortalecido en el Gobierno, alentado por el espíritu nacional y la confianza que le dispensaba el Rey.

Dijo también que el Gobierno tenía labor para mucho tiempo y declaró que había prometido asistir a las asamblea del año próximo en Barcelona.

Dedicó saludos a las diputaciones de régimen especial, aludiendo a las vascongadas, no presentes al acto; pero en las que existe el mismo espíritu patriótico "ya que en España no vivirá nadie que no merezca ser hijo suyo". (U. P).

El Rey celebra su onomástico

MADRID. 23. — El Rey, con motivo de su santo ha recibido numerosos telegramas de felicitación.

El Patriarca de Indias ofició una misa en palacio, a la cual asistió la familia real.

En el álbum de firmas de los visitantes del palacio firmaron los ex-ministros señores Bugallal, Wais, Ordonez, Ortuño, Goicochea, Jimeno, Figueroa, López Muñoz, Andrade, el conde Lizarraga y Urazaiz.—(U. P.)

Un autógrafo del Rey

MADRID 23. — La correspondencia militar, de Madrid, publica un autógrafo del rey que dice que el poder militar de una nación es tanto más efectiva cuanto más identificados y unidos estén el país y sus instituciones militares. (U. P.).

FRANCIA

MENTONE, 23 .— **Falleció Mr. William Haggard,** ex-diplomático inglés, que ejerció funciones representantivas ante las Cancillerías de Buenos Aires, Río de Janeiro, Caracas y Madrid. Era hermano del novelista Rider Haggard. (U. P.)

MEXICO

Se publicarán las notas cambiadas con Estados Unidos

MEXICO, 23. — De fuente autorizada se sabe que el Ministerio de Relaciones ha solicitado permiso a la Embajada americana para entregar a la publicidad las notas recientemente cambiadas entre ambos países.

Generalmente se cree que el Departamento de Estado no se opondrá a ello.—(U. P.)

Un nuevo volcán en erupción

MEXICO, 23. — El volcán Popocaltepec, se encuentra en arupción, sintiéndose fuertes ruidos subterráneos en las afueras de la ciudad. Los gases que despide el volcán llegan a varias millas de distancia. Los geólogos se esfuerzan en encontrar qué relación pue de existir con la actual erupción del volcán Colima.—(U. P.)

MARRUECOS

Un caid beniurriaguel prueba su lealtad a Francia

PARIS,23. — El Caid Ali-Abd-Es Salom, jefe de la tribu de los beniurriagueles, que recientemente se rindió a los franceses, probó su lealtad, dirigiendo a un grupo de sus partidarios contra los rifeños, y recuperando el resto de su propio territorio. También socorrió a una posición francesa, ayudando a despejar el área de Bibane, para demostrar a los franceses sus agradecimientos por haberle devuelto todas sus propiedades que le fueron confiscadas cuando se unió a Abd-el-Krim el año pasado.

Beneficiándose con el excelente tiempo que predomina en Marruecos, los aeroplanos franceses se han mostrado excesivamente activos en todos los frentes. — (U. P.)

Comunicado oficial español

MADRID 23. — Un comunicado oficial de Marruecos dice que la Infanta Luisa desembarcó en Cala Bonita con el objeto de revistar las tropas y repartir donativos. En seguida se embarcó en un bote y tomó rumbo hacia la isla Nopnn, donde no pudo desembarcar a causa de un temporal, siguiendo entonces a Ceuta. Ha quedado impresionada favorablemente acerca del estado de la tropa. (U. P).

ALEMANIA

Rusia iniciará el Jueves sus pagos a Alemania

BERLIN, 23. — Se sabe que Rusia, en vez de prorrogar el plazo del pago a Alemania del crédito de 100 millones de marcos, iniciará los pagos el próximo Jueves. — (U. P.)

Ayuda a la agricultura

BERLIN, 23.—Un proyecto presentado al Reichstag propone que el Reich ponga a disposición de la Oficina de Granos la suma de 65 millones de marcos para fomentar el desarrollo de la agricultura.

El Rentenbank ofrecerá descuentos bancarios en oro y créditos a largo plazo para los agricultores a un interés no superior al 1 1|2 por ciento. (U. P).

ITALIA

Los extranjeros no podrán ejercer profesión o comercio

EN UN RADIO DE 30 KILOMETROS DE LA FRONTERA

ROMA 23. — Un decreto faculta a las autoridades para negarse a permitir que los extranjeros ejerzan su profesión o comercio en un radio de 30 kilómetros de la frontera.

"Il Popolo D'Italia" advierte a los alemanes que deben cesar en su campaña anti-italiana basada en supuestos atropellos que los alemanes del sur del Tirol sufrirían de parte de los italianos. Dice que la población alemana es tratada correctamente y goza de plena libertad. Los pretendidos descontentos son agitadores políticos.

Alemania debería comprender de una vez por todas que Italia no tolerará que sean tocados los límites señalados por un tratado de paz. El paso de Brenner es italiano para siempre. (U. P).

El palacio Giustiniani será adquirido por el Ministerio de Educación

ROMA, 23. — Un decreto que se acaba de publicar faculta al Ministerio de Educación para destinar la suma de 1.300.000 liras a la compra del palacio Giustiniani, ex-cuartel general en donde se verificaban los ritos simbólicos de la franc-masonería. El palacio es una de las más hermosas construcciones de la Edad Media.

El hecho de que el comprador sea el Ministerio de Educación hace presumir que el palacio será destinado a la Academia de Italia, recientemente instituída.—(U. P.)

Nueve comunistas extranjeros fueron detenidos en la frontera

ROMA, 23. — Nueve comunistas extranjeros fueron arrestados al tratar de atravesar la frontera con objeto de asistir a la convención comunista italiana que proyectaba reunirse clandestinamente dentro de pocos días.—(U. P.)

Se proyecta dividir el Ministerio de Comunicaciones

ROMA, 23.—El Gobierno proyecta dividir el Ministerio de Comunicaciones en dos departamentos: Comunicaciones y Transportes.—(U. P.)

Fondos para la beatificación de Pío X

ROMA, 23.—Se informa que la Reina Margarita legó una suma considerable para cubrir los gastos que demande la beatificación de Pío X, po quien sentía gran estimación y veneración. A menudo se encontraba con él en diversas instituciones de caridad de Venecia cuando el difunto Papa residía en esa ciudad como Arzobispo.

Se tiene entendido que el capellán jefe de la Corte, Monseñor Feccaria hará pronto entrega de esa suma al Comité de Prelados que propician la beatificación.—(U. P.)

LA DETENCION DEL GERENTE RUSO DEL FERROCARRIL ORIENTAL DE CHINA EN HARBIN

PROVOCA UNA DELICADA SITUACION ENTRE CHINA, JAPON Y RUSIA

Tchitcherin envía una nota al Presidente Tuan-Chi-Jui, exigiendo el respeto de los derechos rusos.—Alemania anuncia que mantendrá la más estricta neutralidad

Alemania se mantendrá neutral

BERLIN, 23—Un representante del Gobierno ha manifestado al corresponsal de la United Press que Alemania mantendrá la más estricta neutralidad en las complicaciones ruso-chino-japonesas.

El Gobierno chino ordena a Chang-Tso-Lin la inmediata libertad de Ivanoff

PEKIN, 23.—El Ministerio de Relaciones Exteriores ha telegrafiado a Chang-Tso-Lin ordenando la inmediata libertad del agente ruso Ivanoff.—(U. P.)

La actitud del cónsul americano en Harbin

PEKIN, 23. — Comunicaciones recibidas de Harbin, anuncian que el cónsul americano se negó a cooperar en el bloqueo propuesto por el cónsul japonés y en sus esfuerzos para persuadir al Cuerpo Consular de que se debía obligar a movilizar los trenes al señor Ivanoff, gerente ruso del Ferrocarril Oriental Chino.

El representante ruso Kara Khan en una entrevista exclusiva concedida al corresponsal de la United Press, declaró que se proponía presentar mañana al Presidente Tuan Chi Jui, la nota enviada por el Comisario de Relaciones Exteriores, señor Tchitcherin. Una nota análoga será enviada al Ministerio de Relaciones Exteriores.

Una nota de Tchitcherin al Presidente de China

MOSCU 23. — La nota del señor Tchitcherin al Presidente de China, que será entregada hoy, dice en uno de sus párrafos:

"Si el Gobierno chino no puede, por cualquiera razón, asegurar el arreglo de estas cuestiones por medios pacíficos, el Gobierno del Soviet solicita del Gobierno chino que permita a la Unión del Soviet con sus propias fuerzas el cumplimiento del tratado y la protección de los intereses mutuos de China y de la Unión del Soviet en el Ferrocarril Oriental Chino". (U. P).

ESTADOS UNIDOS

Mañana se reanudarán las gestiones sobre consolidación de la deuda francesa

WASHINGTON, 23. — El Embajador francés M. Berenguer informó al Secretario del Departamento del Tesoro Mr. Mellon que estaba listo para reanudar las negociaciones para la refundición de la deuda de Francia a Estados Unidos ascendente a 4.000 millones de dóllars. Se cree que la primera reunión oficial se efectuará en la próxima semana.—(U. P.)

El Perú no ha reconocido el Gobierno del general Chamorro

WASHINGTON, 23. — La Embajada peruana, actuando bajo instrucciones del Gobierno de Lima, ha negado oficialmente que el Perú haya reconocido al general Chamorro, como Jefe del Estado nicaraguense.—(U. P.)

Se reanudarán las gestiones para solucionar la huelga

DE LOS MINEROS DE ANTRACITA

FILADELFIA, 23.— Los patrones de las minas de antracita aceptaron la invitación hecha por los mineros, para reanudar las negociaciones destinadas a poner fin a la huelga. (U. P.)

Ha sido descubierto el secreto alemán para extraer el ázoe del aire

NUEVA YORK, 23.— Los químicos del Laboratorio Palmer de Princeton, han anunciado haber descubierto el secreto alemán de la manufactura de nitratos del aire, que está contenido en la patente Haber para dicha fabricación, y de la cual se apoderaron en tiempos de la guerra. También dicen que han descubierto la manera de regular la producción y la naturaleza de los positivos de la electricidad.

M. Francis Carvan, Presidente de la Fundación Química, dijo que doce de las quince Compañías ya habían dispuesto la fabricación bajo esa patente, y que "la producción es sólo cuestión de tiempo, lo mismo de saber cuándo será tan grande como para competir con el salitre chileno y fabricar todos los sub-productos que sea posible.—

ARGENTINA

Continúan los agasajos a la tripulación del "Berlín"

BUENOS AIRES, 23.—Los marinos del crucero "Berlín" continúan siendo objeto de grandes agasajos. El Ministro de Relaciones Exteriores visitó el crucero a mediodía. El Ministro de Alemania ofreció un banquete a la oficialidad y plana mayor del crucero. En la tarde los aspirantes a oficiales realizaron una excursión por la ciudad. (U. P).

FÚMESE CIGARRILLOS "ABDULLA"
2^{40} 3^{00} 3^{40}
Indique gusto refinado
propio de gente bien

ACTIVIDADES DEPORTIVAS MUNDIALES

Una prueba motociclista en Madrid

MADRID 23. — Treinta mil espectadores se reunieron a presenciar la clásica prueba motorista de la subida de la cuesta de las Perdices en Madrid. Obtuvo la mayor velocidad el señor Zacarías Mateos, subiendo la cuesta a ciento cuarenta y siete kilómetros por hora, llevándose el segundo puesto el campeón de lautociclismo, señor Oscar Leblanc, alcanzando una velocidad de ciento cuarenta y cuatro kilómetros por hora. (U. P).

Se llevará a cabo un partido de football

ENTRE EQUIPOS DE LONDRES Y MADRID

MADRID, 23.— La Liga Inglesa de Football ha aceptado la invitación de la Federación Castellana, para la celebración de un partido entre dos seleccionados de Madrid y Londres. No se han fijado todavía la fecha ni las condiciones en que habrá de verificarse este encuentro.

El Athlantic Club de Madrid ha sido invitado para que participe en el torneo internacional de Hockey en que intervendrán equipos ingleses, frances y belgas. (U. P.)

Wills debe ser el adversario de Dempsey

NUEVA YORK, 22.—La Comisión de Box reconoce aún a Harry Wills como legítimo contendor de Dempsey. La noticia de que Tex Rickard se proponía sustituir a Wills por Gene Tunney ha encontrado oposición y la Comisión de Box ha advertido a Rickard que encontrará serias dificultades si trata de negociar un match entre Dempsey y Tunney por el campeonato. La Comisión ha manifestado que no le importa dónde se verifique el campeonato; pero éste debe cumplir con los requisitos exigidos por la Comisión de Box de Nueva York.— (U. P.)

Miss Wills disputará la final

DEL CAMPEONATO METROPOLITANO DE TENNIS DE CANNES

CANNES 23. — La jugadora norteamericana Helen Wills venció a Mlle. Henriette Cantoslavos, por 6-4, 6-4, clasificándose en consecuencia, para disputar las finales del torneo metropolitano de tennis. (U. P).

Toda la atención de los funcionarios plebiscitarios está pendiente del despacho de la ley electora

SE ESTIMA QUE LA PARTIDA DEL GENERAL PERSHING, ESTA SUJETA AL DESPACHO DE ESTA MISMA LEY.— HAY RAZONES FUNDADAS PARA CREER QUE LOS CHILENOS NO OPONDRAN REPAROS EN

LA VOTACION DEL PROYECTO DEFINITIVO. — EN CAMBIO LOS PERUANOS LA OBJETARIAN. — EL SEÑOR FREYRE SANTANDER, OFRECIO ANOCHE UNA COMIDA AL GENERAL PERSHING

(DE NUESTROS CORRESPONSALES Y ENVIADOS ESPECIALES, POR CABLE)

ARICA, 23.—(Especial).—La discusión de las leyes electorales tomó un giro satisfactorio para los funcionarios oficiales.

Después de haber sido aplazada la sesión por tres horas, los funcionarios oficiales manifestaron que no se habían suscitado nuevas cuestiones de importancia y que las diversas objeciones y argumentos presentados durante la reunión estaban dentro del límite que podía haberse esperado lógicamente, dada la importancia y complejidad de la materia en discusión.

Los debates fueron amistosos y dejaron a los funcionarios oficiales la impresión de que pronto se llegaría a un acuerdo sobre las leyes electorales.

El Comité de Leyes Electorales se reunirá nuevamente mañana en la mañana. Se tiene entendido que se adoptó esta determinación en vista del deseo de despachar las leyes a fin de que la Comisión Plebiscitaria pueda ocuparse de ellas el Lunes.

EL EMBAJADOR PERUANO EN WASHINGTON ESTUVO AYER EN EL DEPARTAMENTO DE ESTADO

WASHINGTON, 23.—El Embajador peruano conferenció largamente con los funcionarios del Departamento de Estado hablando sobre el asunto de Tacna y Arica. La Embajada rehusó hacer comentarios al respecto.

Se ha sabido que el Consejo de la Defensa peruana en ésta, estudia las disposiciones del fallo que se refieren a las calificaciones de los votantes, y que, según informaciones extra-oficiales, dichos estudios se refieren a puntos que en la actualidad están sujetos a controversia, ante los peritos legales. — (U. P.)

EL DELEGADO PERUANO VISITO AL CAPITAN DEL "CLEVELAND"

ARICA, 23.— (Especial).—El señor Freyre Santander visitó al capitán Wainwright, a bordo del "Cleveland" a mediodía, siendo recibido con el saludo de 19 cañonazos dispensado a los Embajadores.

EL TRANSPORTE DE VARIOS MILES DE VOTANTES PERUANOS A ARICA

LIMA, 23.—Se anuncia aquí que el contrato para el transporte de varios miles de votantes peruanos a Arica para tomar parte en el plebiscito ha sido sometido a Mr. Claude E. Guyant, que recientemente se ha retirado del servicio consular de Estados Unidos.

Según los últimos proyectos, existe el propósito de establecer un gran campamento, probablemente en Arica.

Mr. Guyant ya ha establecido oficinas en Lima, en donde se ultiman los detalles para establecer un comisariato.—(U. P.)

CHILE NO HARA RESERVAS A LA LEY ELECTORAL

ARICA, 23.— (Especial).— Opiniones de funcionarios interiorizados hacen suponer que Chile no hará reservas de ninguna especie al votarse el proyecto de ley electoral.

En la sesión de hoy del Comité Electoral se discutió lo relativo a la penalidad, y mañana se discutirá sobre la calificación.

Mr. PERSHING NO PARTIRA HASTA QUE SE VOTE LA LEY ELECTORAL

ARICA, 23. (Especial). — Se afirma que el general Pershing no se embarcará mientras no sea votado en la Comisión Plebiscitaria el proyecto definitivo de la ley electoral.

Entrevistado un alto personaje, me afirmó que no había intervenido ningún factor extraño para provocar el atraso existente. Se trata solamente de discusiones sin importancia.

La delegación peruana mantiene activas comunicaciones con la Cancillería de Lima.

Se cree seguro que los peruanos harán reservas al votarse el proyecto de ley mencionado.

UN EXAMEN DE LA ACTUAL SITUACION PLEBISCITARIA

TERMINADO EL PROBLEMA DE LA LEY ELECTORAL, SE PONDRA DE ACTUALIDAD EL DE LAS GARANTIAS

ARICA, 23. (Especial).—Hoy ha reinado intensa actividad entre los asesores legales de las delegaciones, a fin de terminar la ley electoral, asunto que ha ocupado el lugar principal durante la semana que termina, aparte de la llegada del general Lassiter.

La forma en que se han desarrollado las últimas deliberaciones es interpretada como indicio del deseo que anima a las delegaciones para completar los preparativos plebiscitarios en forma conciliatoria y esto ha sido la causa del optimismo reinante en los círculos oficiales.

A pesar de todo, el Corresponsal ha podido notar cierta intranquilidad oculta en diversos círculos, lo que podría significar que la situación en ésta continúa necesitando tacto y paciencia, antes de que se pueda decir con certeza qué ha quedado estabilizada.

Esta tranquilidad, en apariencia es producida por la incertidumbre que se tiene sobre la resolución que se tomará con referencia a los pre-requisitos. No obstante las diversas medidas materiales han sido tomadas por las autoridades chilenas en cumplimiento del primer informe de la Comisión y que la policía chilena incuestionablemente demuestra mayor actividad en mantener el orden público; los funcionarios americanos aún mantienen una actividad de expectativa sobre tales medidas, preguntándose si producirán en las provincias una situación capaz de asegurar a todas las personas que sus derechos se encuentran resguardados en forma adecuada, asegurando la libertad de expresión, circulación y demostración, tal como se contempla en la moción referente a los pre-requisitos.

Aunque el Corresponsal no ha oído comentario alguno desfavorable a los funcionarios chilenos, desde que se produjo el incidente de Tacna; es seguro que las actividades de ciertas sociedades patrióticas chilenas son seguidas atentamente por los funcionarios plebiscitarios, pues algunas de esas actividades pueden ser consideradas como de carácter coercitivo, como por ejemplo el persistente patrullamiento de algunos caminos del valle.

A pesar de que estas actividades no tienen ningún carácter oficial y son, posiblemente, inspiradas por motivos patrióticos, los funcionarios continúan recibiendo constantemente informaciones indicativas de supuestos actos de intimidación a los elementos peruanos.

El desarrollo de la campaña electoral, indudablemente, pondrá sobre el tapete la cuestión de la verdadera forma en que deben seguirse las actividades de carácter electoral, tanto por las diversas organizaciones como por los particulares. Como estos asuntos tienen tanto aspecto sicológico, político y legal, su solución será posiblemente difícil, dependiendo principalmente de la moderación y de la buena voluntad de los elementos mejor organizados.

Todo permite prever que tan pronto como se adopte la ley electoral, la cuestión de las garantías individuales se volverá el punto más importante de los que tendrá que tratar la Comisión, y en consecuencia las personas interesadas en el asunto consideran el exacto cumplimiento de los pre-requisitos como el asunto más importante de toda la gestión plebiscitaria.

El delegado peruano ofreció una comida al general Pershing

ARICA, 23. (Especial).—El señor Freyre Santander ofreció una comida a bordo del "Rimac", en honor del general Pershing.

Hubo un total de 58 invitados, entre los cuales figuraban el general Lassiter, los miembros de las delegaciones americana y peruana, el capitán Wyman, del crucero "Denver", el capitán Wainwright, del "Cleveland" y otros oficiales navales.

Se cambiaron algunos brindis; pero no hubo discursos oficiales.

El proyecto de leyes electorales no satisface a los peruanos

DECLARACIONES DE UN FUNCIONARIO PERUANO

ARICA, 23.—(Especial).—El Comité de Leyes Electorales se reunió esta mañana ocupándose de una importante discusión.

Se indica que el proyecto de leyes no es del todo satisfactorio para la Delegación peruana.

Interrogado un funcionario peruano sobre si encontraba aceptable el proyecto, respondió: "hasta cierto punto" y agregó que "el Perú apoyará todo lo que sea justo y correcto". Simultáneamente el funcionario dijo, que la misma actitud se seguiría respecto de la cuestión de las garantías.

Se cree que las discusiones del Comité continuarán esta tarde.

El Comité trata de reconciliar las divergencias a fin de preparar el proyecto de leyes electorales revisado que será presentado a la Comisión Plebiscittaria.

El despacho de la Ley Electoral ocasionaría aún largas discusiones

ARICA, 23. (Especial).—Las discusiones realizadas hoy por el Comité Electoral, con referencia a la ley electoral, versaron sobre las penas que se aplicarán en caso que se produzcan fraudes o se desarrollen actividades inadecuadas durante la realización del plebiscito.

Durante la sesión del Domingo se discutirá la cuestión de la calificación de los votantes.

El proyecto americano ha sido sometido anticipadamente a las delegaciones chilena y peruana, las que contestaron haciendo observaciones. Después de esto los americanos procedieron a redactar de nuevo el proyecto que ha de discutirse mañana.

A pesar de la reserva oficial, la satisfacción que reina en los círculos chilenos se interpreta como indicio de haber interpretado favorablemente la parte relativa a los empleados públicos. Se cree que la interpretación dada a la misma permitirá el voto de los empleados del ferrocarril, a pesar de que se excluirá a los maestros de escuela y a muchos otros ocupados en actividades oficiales o semi oficiales.

No obstante, persiste en general en los círculos americanos, la confianza de que en breve se terminará con la discusión de la ley electoral; en otras partes se pronostica que aún serán necesarias varias sesiones antes de que la reglamentación llegue a su terminación.

Sin embargo, esto no significa la posibilidad de complicaciones de importancia, sino simplemente que la cantidad de partes técnicas que hay que tratar necesitarán mucho tiempo para ser resueltas en todos sus detalles. Se señala el hecho de que el Comité ya se ha reunido once veces.

Esta noche aún no se había convocado a reunión plenaria de la Comisión Plebiscitaria y se continúa ignorando la fecha de la partida de Mr. Pershing. Los asesores legales americanos trabajan casi constantemente.

VALPARAISO

(DE NUESTROS CORRESPONSALES)

«La abolición de la ley del Cabotaje»

SIGNIFICARIA LA MUERTE DE LA MARINA MERCANTE", NOS DICE EL DIRECTOR DEL TERRITORIO MARITIMO

La campaña que los elementos marítimos vienen sosteniendo en favor de la abolición de la ley de Reserva del Cabotaje, ha provocado en Valparaíso justa alarma entre las numerosas firmas navieras.

Los armadores, declararon en días pasados, que esta campaña es absurda e injusta y antipatriótica, pues ni tiene razón el cargo que contra ella se hace ni es posible que los propios chilenos pretendan dar en tierra con la Marina Mercante Nacional que es la reserva de la Marina de Guerra.

En la mañana de ayer tuvimos oportunidad de conversar algunos momentos con el Director del Territorol Marítimo, el capitán de navío don Hipólito Marchant.

Interrogado el comandante Marchant por este grave problema que se le presenta a la Marina Mercante nos dijo que nada tenía que agregar a lo que ya habían declarado los armadores, pues se ha demostrado perfectamente, que no cabe la menor culpa a la Marina Mercante en la carestía de la vida en las provincias del Norte.

A este respecto, nos dijo:

—"Siempre he sostenido que la carestía de la vida, en el Norte, no tiene otra cosa que al acaparamiento de los productos, sin que para nada entre en relación los fletes marítimos.

—No es la primera tentativa que se hace para abolir la Ley de Reserva, pues, el año pasado tuve que informar al Ministro de Marina, acerca de una presentación que hizo el Intendente de Tarapacá en el que hacía ver que la carestía de los artículo de consumo; en el Norte tenía por causa los altos fletes de los vapores.

En el informe que al respecto hube de pasar al Ministerio de Marina dejé consignado, después de un maduro examen, que la carestía de la subsistencia en las provincias del Norte, además de ser un fenómeno general en el país, no podía ser achacada a los fletes marítimos, pues éstos son tan bajos que es absurdo culparlos del alza.

Por otra parte, la abolición de la Ley de Cabotaje, no beneficiaría jamás al consumidor, y la poca diferencia del flete iría en exclusivo beneficio del comerciante.

Si el Gobierno acordara la modificación de la Ley de Reserva del Cabotaje y su abolición, este acto significaría la muerte de la Marina Mercante Nacional. La muerte de la Marina Mercante es un verdadero fracaso para el país, pues quedarían en la calle innumerables familias que viven de ella y se destruiría la reserva de la Marina de Guerra.

No son pocos los que denuncian el fracaso de la Ley de Cabotaje, pues la Marina Mercante Chilena no ha tenido un progreso que pidiéramos llamar eficiente, ya que son los mismos barcos viejos los que hoy día se dedican a recorrer nuestras costas.

Perfectamente, pero hemos de tener presente que la Ley de Cabotaje no es una ley de efectos inmediatos, sino que de efectos a largo plazo, pero seguros.

La Guerra Europea restringió en tal forma los servicios marítimos en Chile, que los armadores nacionales hubieron de recurrir a armar los viejos barcos, para poder afrontar las necesidades del momento.

Terminada la guerra, no es posible que se obligue a los armadores a declararlos inútiles, obligándolos a adquirir nuevas embarcaciones. Se dictó la Ley del Cabotaje, siguiendo la inspiración de todas las naciones del mundo que ante todo favorecen sus marinas mercantes.

La ley tiene sólo apenas 4 años de existencia y debemos esperar sus frutos en el futuro.

MOVIMIENTO MARITIMO

Valparaíso, 23 de Enero

HOY SALE:
El Saint Louis, para San Antonio.

MAÑANA SALE:
El Perú, para San Antonio.

EL MARTES SALEN:
El Flora, para Corral.
El Magallanes, para Arica.

EL MIERCOLES SALEN:
El Ebro, para New York.
El América, para Arica.
El Perú, para Arica.
El Bennekom, para Hamburgo.

EL JUEVES SALE:
El Quito, para Iquique.

EL VIERNES SALEN:
El Cachapoal, para Pimentel.
El Allipén, para Arica.

EL SABADO SALEN:
El Orita, para Liverpool.
El Gaasterland, para Buenos Aires.
El Fresia, para Corral.

Ayer fondeó en este Puerto el crucero "Blanco Encalada"

A las 10 de la mañana de ayer fondeó en este puerto el crucero "Blanco Encalada", procedente de Quintero.

Como hemos informado, este crucero zarpó hace algún tiempo a Quintero llevando a su bordo a la Escuela de Artillería Naval para que sus alumnos practicaran los conocimientos teóricos que han recibido en el Depósito General de Marineros.

Durante el tiempo que el barco permaneció en Quintero, hizo salidas a alta mar a fin de que los alumnos del curso de artillería practicaran los tiros en los cañones del barco, sobre blancos remolcados.

Después de varios días de consecutivos ejercicios, el barco fondeó en la mañana de ayer en Valparaíso con el objeto de hacer carbón y embarcar los pertrechos necesarios para dar término a los ejercicios.

Mañana a primera hora zarpará el "Blanco Encalada" a Quintero, a fin de continuarlos.

ANTOFAGASTA

Ha mejorado el servicio de teléfonos de Antofagasta

(De nuestro corresponsal, por telégrafo)

ANTOFAGASTA, 23.—Un terreno para edificar la Casa Correccional de niñas ha conseguido por el término de 20 años la Liga de Damas Chilenas.

—Don Luis Arteaga, comisionado del Gobierno en Arica, pasó en viaje al Sur.

—La Compañía de Teléfonos, con las nuevas mejoras que se le han hecho, ha quedado capacitada para atender 1,800 suscritores. Actualmente hay 1,500.

El Gerente ha manifestado que existe el propósito de unir pronto las líneas de Antofagasta con Tocopilla, y de instalar líneas dobles para la pampa salitrera.

El nuevo servicio es igual al de Santiago, en sus instalaciones y aparatos.

—El conflito de las góndolas se ha solucionado.

Los choferes ganarán en adelante $ 16 y los días festivos $ 22.

El Jefe de resguardo de Antofagasta habla sobre los contrabandos

(De nuestro corresponsal, por telégrafo)

ANTOFAGASTA, 23.—El jefe del Resguardo, explicando algunos aspectos que le afectan, acerca del contrabando de artículos extranjeros, dice que muchos de éstos no existen, sino que se trata de artículos elaborados en las fábricas regionales, que los corredores hacen pasar por europeos para sacarles mejores precios.

Para introducirlos se venden siempre más baratos, porque estas fábricas pagan sólo derechos por la materia prima.

Refiriéndose a los contrabandos que se hacían en los vapores norteamericanos, trayendo artículos en los camarotes, expresó, que la nueva legislación de aquel país pena con la inmediata separación a los empleados de sus firmas navieras que permitan esos contrabandos. Debido a esta medida el mal se ha remediado.

INFORMACIONES DEL INTERIOR

MERCADO SALITRERO

VENTAS DE SALITRE EFECTUADAS AYER

La Asociación de Productores de Salitre vendió ayer 208,280 quintales métricos del producto, de ley de 95 por ciento, para entrega en Valparaíso en Febrero.

El detalle de esta venta es el siguiente:

Vendido en Valparaíso, ley 95 por ciento, entrega en Febrero 1.o, precio 20-9, 142,240 quintales métricos.

Vendido en Valparaíso, ley 95 por ciento, entrega en Febrero 16, precio 20-9, 66,040 quintales métricos.

Total de esta circular: 208.280 quintales métricos.

Vendido hasta la circular N.o 76, inclusive: 15.387,920 quintales métricos.

Total: 15.596,200.

A este total hay que agregar: exportación de las oficinas no asociadas, desde el 1.o de Julio de 1925 hasta el 15 de Enero de 1926: 426 mil 600 quintales métricos.

Total: 16.022,800.

EL LUNES SE REUNIRA EL CONSEJO NAVAL

PARA ESTUDIAR LA REDUCCION DE LOS PRESUPUESTOS NAVALES

El Director General de la Armada, vicealmirante don Juan Schroeder, que estuvo en Santiago para conferenciar con el Ministro de Marina acerca de las reducciones que se introducirán en los presupuestos navales, regresó a este puerto en la noche del Viernes último.

A poco de reasumir su puesto, el Director General convocó a los miembros del Consejo Naval a sesión para el Lunes próximo, a las 10 de la mañana.

En este Consejo Naval se resolverán las reducciones que se introducirán en los presupuestos navales, de acuerdo con el programa que para esto ha estudiado la Dirección General.

El Consejo Naval del Lunes será presidido por el Ministro de Marina, contraalmirante don Arturo Swett, quien llegó anoche a este puerto. El almirante Swett regresará a Santiago llevando las resoluciones que la jefatura naval haya tomad al respecto.

SANTIAGO

El paro marítimo de San Antonio afecta a las firmas carboníferas

SAN ANTONIO, 23.—Se ha enviado el siguiente telegrama a ese diario:

"Los suscritos rogamos se sirva dejar establecido que el paro marítimo de este puerto, afecto sólo a las firmas carboneras y no a las instituciones que representamos".—(Fdos.)— **Luis Cabrera**, secretario de la Federación Obrera.— **Valeriano Muñoz**, por los jornaleros de Mar.— **Daniel Pacheco**, secretario General del Comité de Sindicatos Unidos

En un avión Junkers se intentará hoy el raid Arica-La Paz

ARICA, 23.— (Especial).— A las 9 A. M. de mañana Domingo, un aparato Junkers, piloteado por el aviador Walter Jastram, llevando a su bordo un mecánico y varios pasajeros, iniciará el raid Arica-La Paz, que se va a intentar por primera vez.

El aparato llegó recientemente por la vía marítima, de Alemania, y está destinado al servicio comercial en Bolivia.

El piloto ha realizado con éxito algunos vuelos de ensayo en las vecindades de Arica.

Hablando sobre el vuelo, el aviador declaró que, a su juicio, se necesitaba alcanzar una altura de cerca de 6,000 metros para realizar este raid.

COLCHAGUA

El tren excursionista a Pichilemu

SAN FERNANDO, 23.— La idea lanzada por el periódico local "La Opinión", de establecer un tren excursionista-dominical al balneario de Pichilemu, ha encontrado favorable acogida en el alto cio, agricultores, emplead blico en general.

Al efecto, circula una dirigida al Director General Ferrocarriles en que pide blecimiento de este tren a prestar importantes servi zona central de O'Higgins gua y Curicó.

Se proyecta que el tren las 6 de la mañana de Llegaría a San Fernando A. M. para estar en Pi las 10. La vuelta sería la tarde. Como todo tren nista tendría una rebaja sajes.

La solicitud lleva más cientas firmas, y se cree brado fundamento, que la ridad de la Empresa justificada petición.

CAUTIN

Revista de compañía Regimiento E. Ram

(De nuestro correspo grafo)

TEMUCO, 23.— El Lunes revista de compañía en el to Eleuterio Ramírez, a la ti-án los coroneles mez y Montecinos. El Santiago y los segundos vía.

—El diario "La Mañana" cia la aparición de una extraordinaria para el ro, en conmemoración versario de su fundación.

GRACE LINE

Servicio rápido de pasajeros para Antofagasta, Iquique, Arica, Mollendo, Callao, Salaverry, Talara, Balboa, Cristóbal y

NUEVA YORK

"SANTA ELISA"

saldrá de VALPARAISO el 3 de Febrero, a la 1 P. M.

PROXIMAS SALIDAS:

"SANTA LUISA" .. .. FEBRERO 17
"SANTA TERESA" .. .. MARZO 3.
"SANTA ANA" .. .. MARZO 17

AGENTES DE LA NOSE LINE:

News Orleans and South American Steamship Co. Servicio mensual de vapores de carga, desde New Orleans, EE. UU. a puertos chilenos y vice-versa.

GRACE y Cía. (Chile) S. A.
HUERFANOS ESQUINA MORANDE — SANTIAGO

Cía. de Vapores
HAMBURGO SUD-AMERICANA

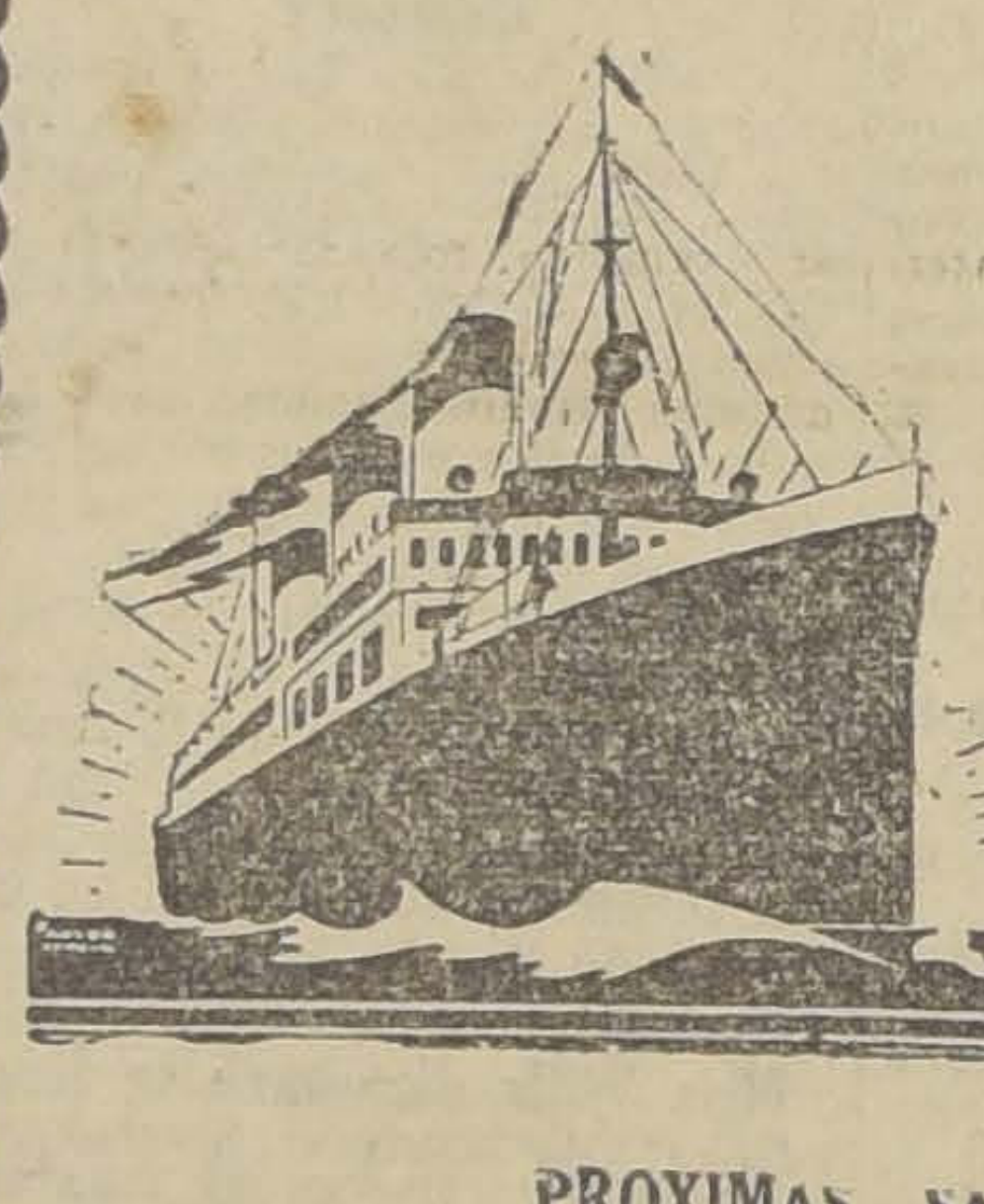

Líneas de Vapores rápidos y de gran lujo de Buenos Aires a Hamburgo, con escalas.
MONTEVIDEO
SANTOS
RIO DE JANEIRO,
LISBOA,
VIGO,
BILBAO,
BOULOGNE s|M.,
(Vía París).

PROXIMAS SALIDAS

"MONTE OLIVIA" . 20,000 ton. 14 de Enero . . 1926
"ANTONIO DELFINO" . 20,000 ton. 21 de Enero 1926
"CAP. POLONIO" . . . 30,000 ton. 4 de Febrero 1926
"CAP. NORTE" . . . . 20,000 ton. 27 de Febrero 1926

Agentes generales:

WEBER & Cía.
SANTIAGO—GALERIA SAN CARLOS N.o 31
Sub-Agente en Santiago: A. SALA—Huérfanos 761

NAVIGAZIONE GENERALE ITALIANA

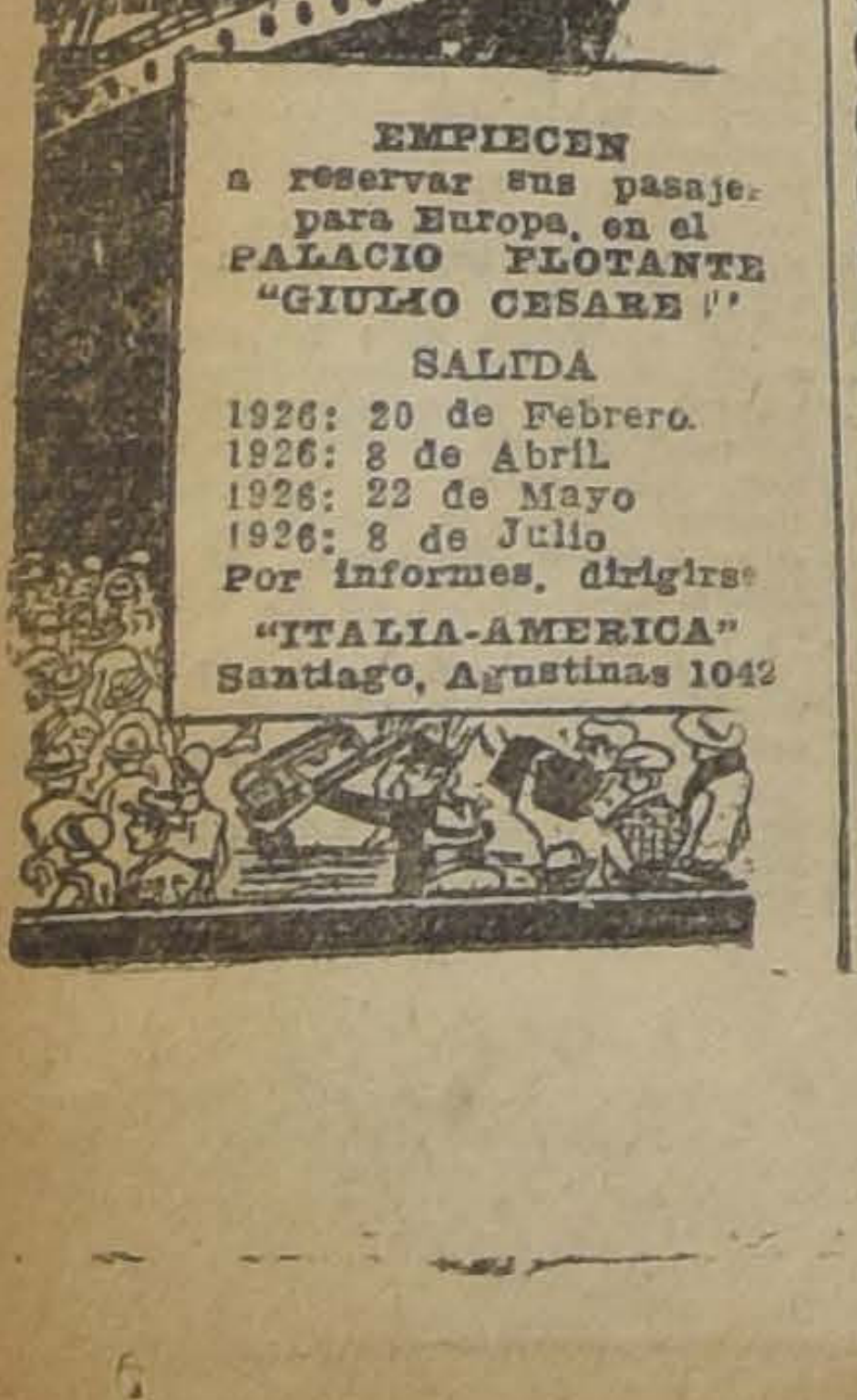

EMPIECEN a reservar sus pasajes para Europa, en el PALACIO FLOTANTE "GIULIO CESARE"

SALIDA
1926: 20 de Febrero.
1926: 8 de Abril.
1926: 22 de Mayo
1926: 8 de Julio
Por informes, dirigirse
"ITALIA-AMERICA"
Santiago, Agustinas 1042

Cía. Sud Americana de Vapores

SERVICIO MENSUAL A NEW YORK CON ITINERARIO FIJO EN 13 DIAS.—SALIDAS EN SABADOS A LA 1 P. M. EN PUNTO

"Aconcagua" 13 DE FEBRERO
"TENO" 13 DE MARZO

Con escala en Antofagasta, Iquique, Arica, Callao, Payta, La Libertad (Ecuador) y Cristóbal.

SERVICIO QUINCENAL A GUAYAQUIL (ECUADOR).—SALIDAS EN VIERNES, A LAS 6 P. M.

"HUASCO" 5 DE FEBRERO
"PALENA" 19 DE FEBRERO

Con escala en Coquimbo, Antofagasta, Gatico, Tocopilla, Iquique, Caleta Buena, Arica, Ilo Mollendo, Chala, Pisco, Cerro Azul, Callao, Salaverry, Pacasmayo, Eten, Pimentel y Payta.

SERVICIO QUINCENAL A PIMENTEL (PERU).—SALIDAS EN VIERNES A LAS 6 P. M.

"Cachapoal" 29 de ENERO
"MAIPO" 12 DE FEBRERO

Con escalas en Coquimbo, Huasco, Caldera, Chañaral, Taltal, Antofagasta, Iquique Pisagua, Arica, Ilo, Mollendo, Chala, Lomas, Pisco, Tambo de Mora, Callao, Huacho, Supe, Huarmey, Casma, Samanco, Chimbote, Salaverry, Pacasmayo y Eten.

Vapores para Penco, Lota, Tomé y Talcahuano, salidas de Valparaíso todos los Miércoles.

De Talcahuano salen de regreso para Valparaíso, todos los Martes, a las 6 P. M.

WESSEL DUVAL y Co.
Huérfanos esquina Morandé
AGENTES

Cía. TRANSPORTES UNIDOS
Estado esquina Delicias
SUB-AGENTES

LIBRAIRIE FRANCAISE

EDIFICIO CASA FRANCESA.
CASILLA 43-D.— SANTIAGO

COMO UN REGALO Y COMO UN RECREO DE VACACIONES

OFRECEMOS A NUESTROS FAVORECEDORES

A PRECIOS DE OCASION UNICA

PLUS de 300 volúmes differents auteurs, anciens et modernes, au prix de . . . . $ 2.00
REVUES a $ 1.00, $ 0.50 et . . . . $ 0.20
REVUES Scientifiques: T. S. F. moderne, Radio, Electricité, Science, etc. . . . . $ 0.50
ALMANACH HACHETTE, Edition complet $ 9.—Relié, 5; Broché . . . . $ 3.00
LAROUSSE Ilustré . . . . $ 13.00
PEQUEÑO LAROUSSE Ilustrado . . . . $ 16.00
DICCIONARIOS Francés Español y Español Francés, Vicente Salvá . . . . $ 10.00

P. S. N. C.

VAPORES PARA EUROPA
VIA CANAL DE PANAMA

"ORITA" .. .. .. 30 de Enero
"OROPESA" .. .. 20 de Febrero
"OROYA" .. .. .. 6 de Marzo
1 P. M.

Para Antofagasta, Mejillones, Iquique, Arica, Mollendo, Callao, Balboa, Cristóbal, La Habana, Coruña, Santander, La Rochelle, Pallice y Liverpool.

Por estos vapores se expenden boletos de segunda clase para Europa y puertos de la costa a precios convenientes.

VAPOR PARA NUEVA YORK

"EBRO" .. .. .. 27 de Enero
"ESSEQUIBO" .. 24 de Febrero
"EBRO" .. .. .. 24 de Marzo
1 P. M.

Para Antofagasta, Iquique, Arica, Mollendo, Callao, Salaverry, Paita, Balboa, Cristóbal La Habana y Nueva York

R. M. S. P.

SERVICIO RAPIDO DE LUJO DESDE Buenos Aires a Europa

PROXIMAS SALIDAS DE LOS AFAMADOS VAPORES "A", VIAJES RAPIDOS A LISBOA EN 16 DIAS— CHERBURGO Y SOUTHAMPTON EN 19 DIAS

"ARLANZA" .. .. .. 14,930 toneladas, 10 de FEBRERO
"AVON" .. .. .. 11,073 toneladas, 20 de FEBRERO
"ALMANZORA" .. .. 15,550 toneladas, 3 de MARZO
"ANDES" .. .. .. 15,620 toneladas, 13 de MARZO
"ASTURIAS" .. .. 22.000 toneladas, 23 de MARZO
"ARLANZA" .. .. .. 14.930 toneladas, 7 de Abril

PROXIMAS SALIDAS DE LA LINEA "D"

"DEMERARA" .. .. .. 12 de FEBRERO
"DARRO" .. .. .. 26 de FEBRERO
"DESEADO" .. .. .. 12 de MARZO
"DESNA" .. .. .. 26 de MARZO

VIAJES DE LLAMADA DESDE VARIOS PUNTOS DE EUROPA, SIRIA Y TURQUIA

SANTIAGO
Agustinas 1017.—Casilla 536.
THE PACIFIC STEAM NAVIGATION Co.
VALPARAISO
Calle Blanco.—Casilla 14-V.

SUB-AGENTES EN SANTIAGO: Transportes Unidos, Estado esquina Alameda; Expreso Villalonga, Agustinas 819.

SOCIEDAD MARITIMA Y COMERCIAL R. W. JAMES Y CIA
Línea de Vapores Rápidos de Pasajeros
"FLORA"

Saldrá EL MARTES 26 DE ENERO A LAS 6 DE LA TARDE para Coquimbo, Huasco, Chañaral, Taltal, Antofagasta Mejillones, Tocopilla, Iquique y Arica.

Por fletes, pasajes y demás pormenores verse con:

SOCIEDAD MARITIMA Y COMERCIAL R. W. JAMES y Cía.
Avenida Errázuriz 1014 — Teléfono Inglés 2652
VALPARAISO

LUIS A. GONZALEZ C.
Bandera 152 — Teléfono Inglés 2165 — Casilla 1703
SANTIAGO

VAPOR RAPIDO AL NORTE
El cómodo vapor de pasajeros
«PERU»

saldrá para COQUIMBO, HUASCO, CHAÑARAL, TALTAL, ANTOFAGASTA, MEJILLONES, TOCOPILLA, IQUIQUE y ARICA
EL MIERCOLES 27 DE ENERO A LAS 6 P. M.

Por fletes, pasajes y demás pormenores, verse con:

R. DONOSO GRILLE
Galería Alessandri N.o 23
SANTIAGO

Cía. TRASPORTES UNIDOS
Alameda esquina Estado
SANTIAGO

En Valparaíso: Soc. Anón. Marítima GONZALEZ SOFFIA & Cía. Blanco N.o 903.

La Convención de los Electricistas se inauguró ayer

Anoche se efectuó la inauguración de la Convención organizada por la U. S. E. A., con asistencia de los delegados de las distintas provincias del país, y de casas comerciales del ramo, y de varios adherentes.

La sesión inaugural tuvo como principal objetivo el nombramiento de comisiones, la lectura de la memoria de la Sec. General de la U. S. E. A. y la elección de mesa directiva en propiedad.

El senador don Aquiles Concha especialmente invitado dió la bienvenida y exhortó a los convencionales hacia la orientación económica industrial, mediante la cooperación sindical, abundando en frases de profundo optimismo nacionalista.

Hoy se entrará de lleno a considerar los puntos de la convocatoria, habiéndose acordado como horas de sesión de 10 a 12 A. M. y de 3 a 6 P. M. en punto.

Ha prometido concurrir el señor Director de los Servicios Eléctricos y un enviado especial de la Oficina del Trabajo.

Por otra parte, a medio día de hoy se servirá un banquete a los convencionales en el Restaurant "Regina", Rosas entre Pinto y Bandera.

Promociones en los Servicios de Identificación

El Gobierno ha resuelto efectuar numerosos cambios en los servicios de identificación.

Damos la nómina de los funcionarios que han sido promovidos y ascendidos.

El Oficial 1.o Sub-Inspector del Gabinete de Antofagasta, don Epifanio Espinoza Morales, como Sub-Inspector 1.o Jefe del Gabinete de Arica.

El Inspector 2.o del Gabinete Central, don Luis Olmos Aguilera, como Inspector 2.o del de Iquique.

El Inspector 2.o del Gabinete de Iquique, don Carlos Durán Valdivia, como Inspector 2.o del Gabinete Central.

El Oficial 1.o, Sub-Inspector 1.o del Gabinete de Antofagasta, don Daniel Viscaya Vásquez, como Oficial 1.o Sub-Inspector 1.o del Gabinete Central.

El Oficial 1.o, Sub-Inspector 1.o del Gabinete de Iquique, don Aníbal Vásquez Silva, como Sub-Inspector 1.o Jefe del de Linares.

El Oficial 1.o, Sub-Inspector 1.o del Gabinete Central, doña Berta Navarro Negrete, como Oficial 1.o Sub-Inspector 1.o del de Antofagasta.

El Oficial 1.o. Sub-Inspector 1.o del Gabinete de Valparaíso, don José López Godoy, como Sub-Inspector Jefe del de San Antonio.

El Oficial 1.o, Sub-Inspector del Gabinete de Valparaíso, don Manuel Núñez Pereira, como Sub-Inspector 1.o Jefe del de Talcahuano.

El Oficial 1.o, Sub-Inspector 1.o del Gabinete Central, don Juan Bautista Arias González, como Sub Inspector 1.o Jefe del de Osorno.

El Oficial 1.o, Sub-Inspector 1.o del Gabinete Central, don Julio Fuentealba Von del Buesche, como Sub-Inspector 1.o Jefe del de Los Angeles.

El Oficial 1.o, Sub-Inspector 1.o del Gabinete Central, don Alfredo Beaumont White, como Sub-Inspector 1.o Jefe del de Ancud.

El Oficial 1.o, Sub-Inspector 1.o del Gabinete de Concepción, don Carlos Espinoza Alister, como Sub-Inspector 1.o Jefe del de Cauquenes.

El Oficial 1.o, Sub-Inspector 1.o, del Gabinete de Concepción, don Víctor Bravo Osorio, como Sub-Inspector 1.o Jefe del de Lebu.

El Oficial 1.o, Sub-Inspector 1.o del Gabinete Central, don Perfecto 2.o Parra Olazo, como Oficial 1.o Sub-Inspector 1.o del de Antofagasta.

El Oficial 1.o, Sub-Inspector 1.o del Gabinete de Antofagasta, doña Berta Martínez Polanco, como Oficial 1.o Sub-Inspector 1.o del Gabinete Central.

$ 750.000,000 es el capital social declarado de las empresas mineras de Bolivia

DE ESA CANTIDAD CORRESPONDE EL 35 o|o A CAPITALISTAS BOLIVIANOS EL 15 o|o A CAPITALISTAS CHILENOS, Y EL 50 o|o RESTANTE A FUERTES FIRMAS DE INGLATERRA Y ESTADOS UNIDOS" — INTRESANTES INFORMACIONES PROPORCIONADAS AYER POR EL SEÑOR LUIS RAMIREZ SANZ, AL MINISTRO DE COMERCIO Y VIAS DE COMUNICACIONES

El señor Luis Ramírez Sanz ha dirigido con fecha de ayer al Ministro de Comercio y Vías de Comunicaciones un intresante memorial relacionado con la campaña en que está empeñado en el sentido de intensificar el comercio de nuestro país con Bolivia.

Estima el señor Ramírez Sanz, —y así lo dice en su informe,— que la Minería de Bolivia presenta un amplio campo a las inversiones de los capitalistas chilenos y que nuestra agricultura e industrias manufactureras tienen allí su mejor mercado de consumo.

Más adelante agrega:

"Desgraciadamente, las estadísticas recientemente en mi poder anotan la decadencia que ha venido sufriendo la cuota chilena en la minería boliviana. La preponderancia que Chile ha tenido, se ve ahora reemplazada por firmas norteamericanas o inglesas.

"Considerando el capital social declarado de las Empresas Mineras en Bolivia en la suma alzada de setecientos cincuenta millones de pesos chilenos, el 35% de esta suma pertenece a capitalistas bolivianos; el 15% a capitalistas chilenos y el 50% restante pertenecen a fuertes firmas de Estados Unidos e Inglaterra.

Se refiere en seguida el señor Ramírez Sanz a que los Estados Unidos han comprendido el campo propicio que ofrece la riqueza minera boliviana; las garantías de absoluta seriedad que ofrece su Gobierno. Aún más, agrega que el capitalista extranjero no ha perdido su interés en buscar colocaciones en Bolivia, aún ante las leyes de Impuestos Mineros que tanto asombro y pánico produjo en los círculos comerciales chilenos.

En el informe en referencia aparece también la opinión del señor Ramírez en el sentido de que las miras y proyectos de los ción a la República Argentina, dirigentes de Bolivia van en direcrecordando al efecto las siguientes frases del Excmo. señor don Hernán Siles:

"Las muchas simpatías que existen en Bolivia para la República Argentina, no se basan únicamente en razones sentimentales, sino que tienen en su trabazón de intereses comunes su sexo más fuerte. El ferrocarril internacional últimamente inaugurado y las vías férreas en actual estudio, estimularán forzosamente el comercio de ambos pueblos".

"Bolivia necesita buscar en el estuario del Plata el camino obligado y fácil para volcar su exportación."

Finalmente dice el Presidente de Bolivia: "Considero que no basta con haber tendido el riel de Buenos Aires a la Paz para alcanzar los beneficios comerciales que tienen derecho a esperar Bolivia y Argentina; es menester para ello abaratar el trasporte, un estudio meditado y científico en materia arancelaria y tarifas, que consulte recíprocas conveniencias, tendrá que ser el coronamiento de ese noble empeño de vinculación comercial".

Después de reproducir estas declaraciones del Presidente Siles, se refiere el informe a que "La Argentina tiene ya redactado y listo para su discusión un tratado de comercio, el que si se aprueba será conocido y apreciado por nuestro Gobierno y puede ser de fatales consecuencias".

Más adelante advierte el señor Ramírez Sanz: "Si Chile quedase en condiciones diferentes a Argentina, por merced de ese tratado en próximo estudio y resolución, su comercio con Bolivia habría sufrido el más rudo golpe".

Como una última consideración, el informe contiene lo siguiente:

"Por los puertos chilenos se hace hoy por hoy la casi totalidad del comercio de exportación de Bolivia. Ante la declaración del Presidente de Bolivia cabe esperar un debilitamiento comercial y portuario en lo que respecta a Chile, ya que desviándose ese comercio al Atlántico por Rosario o Buenos Aires, saldrán los productos mineros bilivianos por esta ruta, en vez del Pacífico, o sea por Antofagasta o Arica.

Para terminar, el señor Ramírez Sanz afirma:

'Se ha aseverado que ello no podría suceder,—según opiniones de técnicos chilenos — alegándose que la carga mayor va a los Estados Unidos y que, por lo tanto, habrá de preferirse el Pacífico".

Desgraciadamente, esta aseveración también carece de base.

"La Estadística última en mi poder, — dice el señor Ramírez, —arroja el siguiente resultado del mes de Noviembre último:

Estaño

A Inglaterra: 5.671,514.06.
A Estados Unidos, nada.

Plomo

A Inglaterra: 485,766.67.
A estados Unidos: 52,425.99.

Zinc

A Inglaterra: 331,058.75.
A Estados Unidos: nada.

Plata

A Inglaterra: 368,514.36.
A Estados Unidos: 303,283.80.

Cobre

A Inglaterra: 10,965 53.
A Estados Unidos: 217,911.64.

El gran raid Santiago-Chiloé que hacen cinco aviones militares

Nuestros pilotos militares y sus máquinas "Vickers", han sido sometidos ayer a una de las más duras pruebas, toda vez que debe considerarse principalmente en estos casos, los cambios atmosféricos qoe son inherentes a las regiones que debían atravesar.

EL TIPO DE LAS MAQUINAS

Como lo hemos dicho en ediciones anteriores, las máquinas empleadas en el raid a Puerto Montt, son aviones "Vickers" de guerra, de construcción inglesa y de una potencia de 450 HP., con motor Napier.

Estos aviones fueron traídos al país por un ingeniero de la casa constructora, quien ha tenido a su cargo el montaje de los aeroplanos hasta entregarlos armados a la Escuela y en condiciones de funcionamiento.

Las máquinas no son metálicas, como erróneamente se ha asegurado, ya que sólo tienen reforzado en metal todo el capot. Pueden desarrollar con carga completa hasta 160 kilómetros por hora, teniendo aparte del estanque corriente, dos de provisión, que dan un total disponible de 650 litros de bencina, que permite el recorrido de largas distancias.

LAS PRUEBAS DE LOS MOTORES

Como es costumbre en casos semejantes, los motores de todos los aviones fueron sometidos a una cuidadosa y completa revisión por los mecánicos, bajo la dirección de los respectivos aviadores, realizándose además diversos vuelos.

A LAS 3.45 A. M.

Eran las 3.45 de la madrugada. Se hallaban en pie (en el Casino de la Escuela de Aviación, todos los alumnos de ese establecimiento, alegremente comentando el raid que debía iniciarse momentos después. Minutos más tarde, también llegaba el Director General de los Servicios de Aeronáutica, Teniente Coronel señor Elías Veloso, siendo recibido por todos los oficiales.

Se siguió una amena charla, haciéndose diversos comentarios sobre el raid, sobre las posibles dificultades que se presentarían sobre los pronósticos hechos por el Observatorio El Salto, etc.

LAS MAQUINAS A LA CANCHA

Hechos todos los preparativos, vestidos los aviadores con el correspondiente over-hall y casco de protección, el Director dió la orden de que los aviones fueran sacados de sus respectivos hangares, orden que se cumplía instantes después.

Nueva revisión atenta de los motores, tirantes, timones de profundidad, etc., y en seguida, las hélices empezaban a funcionar con ese crepitar característico.

UNA REUNION EN LA SEMI-OSCURIDAD

Mientras los mecánicos, encabezados por el ingeniero Seabroock, ponen oído atento al funcionamiento de los motores, por si se sorprende algún "ratear" el jefe de la bandada, Capitán señor Soza, reune a cada uno de los pilotos. Son órdenes secas, palabras inspiradas en la más estricta confianza en el buen éxito del raid, las que pronuncia el Capitán Soza, y en seguida, cada uno a sus puestos.

LOS QUE IBAN EN LOS "VICKERS"

Como lo hemos dicho en ediciones anteriores, la escuadrilla va bajo el mando del Capitán don Andrés Soza, quien va acompañado en el "Vicker" N.º 3, por el Teniente David Yuseff; el N.º 9, piloteado por el Capitán Francisco Lagreze y cabo 1.º Alberto González; el N.º 6, por el Capitán Roberto Ewing y sargento Ruperto Contreras; el N.º 2, por el Teniente Julio Maldonado y sargento 2.º Luis Ormeño, y por último, el N.º 1, por el Teniente Humberto Zanelli López, quien lleva a bordo de su aparato al ingeniero Seabroock.

TODO ESTA LISTO

Eran las 4.35 minutos de la mañana y todos los pilotos se hallaban en sus respectivos comandos con sus mecánicos como pasajeros.

Despedidas cariñosas, frases de aliento, confianza en el éxito del raid, era lo que se oía en esos momentos.

Inmediatamente se dió la orden de largar y a las 4.40 A. M. el avión piloteado por el Teniente señor Lagreze se deslizó rápidamente por la cancha, y después de correr durante algunos minutos decolló en forma brillante, y haciendo grandes círculos fué tomando poco a poco altura.

Seguidamente los demás aviones decolaron e instantes más tarde toda la bandada hacía evoluciones por encima de la cancha

Poco después, reunidos ya todos los aviones, se pudo ver la escuadrilla compacta que tomaba rumbo al Sur, en perfecto orden

LA ESCOLTA

No bien la bandada de "Vickers" había decollado, lo hacían también dos "De Haviland" y un "Avro", escoltando a la bandada hasta la altura de Curicó. También hizo el raid hasta esta ciudad el "Vickers" N.º 5º piloteado por el Teniente señor Acuña llevando como pasajero al Comandante señor Veloso.

A las 5.40 A. M. regresaba este último avión, llegando sucesivamente los demás aeroplanos.

DURANTE EL RAID

Durante el raid que realizaron los "Vickers" nosotros estuvimos en constante comunicación con nuestros corresponsales del Sur del país, los que nos tuvieron al corriente del raid efectuado.

Hé aquí algunas de las comunicaciones recibidas:

"La Unión. — A las 12 M. pasó un avión de guerra volando sobre la ciudad, a gran altura y rumbo al Sur.

"Se sabe que éste es el "Vickers" de la escuadrilla militar que va más adelante, siguiendo el raid Santiago - Puerto Montt".

"Temuco. — Cerca de las 11 de la mañana, evolucionan dos aviones sobre la ciudad".

"Temuco. — Aterrizaron dos "Vickers". Se ignoran quiénes los pilotean

Esperarán resto de la escuadrilla, que viene atrás, para seguir juntos rumbos al Sur".

"Temuco. — Se sabe que en Pillanlelbún aterrizó un avión en buenas condiciones. Se elevó más tarde, continuando el raid".

"Perquenco. — Por pequeños desperfectos aterrizó cerca de las 11 de la mañana, un "Vickers" de los que forman parte de la escuadrilla del raid Santiago - Puerto Montt".

"Antilhue. — A las 11.15 A. M. pasó un avión volando a gran altura, con rumbo al Sur".

"Temuco. — Los aviadores detenidos en ésta, anuncian que seguirán viaje a Puerto Montt, después de medio día, en vista que uno de los aviones pasó al Sur, en circunstancias que su aterrizaje en ésta obedecía al propósito de seguir juntos el raid".

UN AVION PASO SOBRE OSORNO

"Osorno. — A las 11.40 pasó sobre Osorno, un avión".

"Osorno. — Un avión ha pasado a gran altura, por esta ciudad".

UN AVION EN PUERTO MONTT

A las 12.45 P. M., recibimos el siguiente telegrama de nuestro corresponsal en Puerto Montt:

"La Nación". — Santiago. — Llegó 12.25 avión "Vickers" N.º 2, piloteado por el Teniente señor Maldonado sin novedad, en la cancha de aterrizaje de los señores Binder, ubicada en la estación Sierce.

DOS AVIONES MAS

"Osorno (Triple). — A las 12.50 pasó por sobre esta ciudad un segundo avión.

"El tiempo se presenta nublado y ha empezado a lloviznar".

"Osorno (Triple).—Dos aviones más pasaron por esta ciudad a las 3.45 P. M.

"Continúa lloviendo con intermitencias".

"Puerto Montt (Urgente). — A la 1.35 P. M ha aterrizado un segundo avión "Vickers", piloteado por el Teniente Zanelli".

LLEGA A PUERTO MONTT UN TERCER AVION

"Puerto Montt (Urgente). — Un tercer avión aterrizó poco después de las 3 P. M., sin novedad".

EL CAPITAN LAGREZE SUFRE UN ACCIDENTE EN PERQUENCO

(De nuestro corresponsal, por telégrafo)

TEMUCO, 23. — A las 9 A. M., aterrizaron en esta ciudad los aviones Vickers N.o 1 y 3 debido a que en el sur había una densa neblina.

El aparato N.o 3 se vió obligado a aterrizar en Pillanlenbun, a causa de una descompostura del motor, pero una vez subsanado el inconveniente continuó el raid a las 10 A. M.

El Avion que pilotea el Capitán Lagreze, sufrió un accidente en Perquenco, viéndose obligado a aterrizar también forzadamente, pero felizmente sin que hubieran desgracias personales.

El aviador espera recibir elementos para continuar el viaje.

Los pilotos de los aviones N.o 1 y 3, que fueron atendidos en el Casino de Oficiales del Regimiento acantonado en esta ciudad, siguieron viaje a Puerto Montt.

Proyecto para conceder préstamos a pequeños agricultores

En la mañana de ayer el Director de los Servicios Agrícolas, señor don Francisco Rojas Huneeus celebró una larga conferencia con el Ministro de Agricultura, señor don Luis Larraín Prieto.

Según informaciones que se nos proporcionaron, en esta conferencia se trató sobre préstamos a pequeños agricultores, basándose en la Ley de Prenda Agraria.

Sobre el mismo asunto, el Ministro señor Larraín Prieto conferenciará con los Gerentes del Banco Central y con el Director de la Caja de Crédito Hipotecario, con el fin de obtener el dinero que se prestará a aquellos agricultores que presenten mejores garantías.

¿Quienes son los asaltantes del Banco de La Provincia de Buenos Aires?

Ayer han llegado los diarios bonaerenses en las cuales, en detalladas crónicas, se da cuenta del audaz asalto hecho por una partida de ocho bandoleros a la oficina del Banco de la Provincia de Buenos Aires en el barrio San Martín.

Este asalto que ha sido perpetrado por individuos de una rara audacia y sangre fría, tuvo trágicas consecuencias, pues en él perdió la vida uno de los empleados del Banco y otro fué gravemente herido. Los asaltantes lograron apoderarse de una cantidad superior a sesenta mil pesos, huyendo después, a vista y paciencia de un público numeroso que presenciaba la trágica escena, sin que la policía lograra ni siquiera encontrar una pista.

UN ASALTO CASI IGUAL AL PERPETRADO EN LA SUCURSAL "MATADERO" DEL BANCO DE CHILE

Conociendo los detalles de este asalto hecho en Buenos Aires, se ve que tiene una semejanza casi absoluta con el perpetrado hace algunos meses en Santiago por un grupo de cuatro individuos a la sucursal Matadero del Banco de Chile.

Sólo en el número de los asaltantes, que en Buenos Aires ha sido de ocho individuos, se diferencia del audaz asalto a la sucursal del Banco de Chile, donde sólo actuaron cuatro bandidos.

A LA 1 DE LA TARDE Y EN MEDIO DE UN NUMEROSO PUBLICO SE VERIFICA EL ASALTO

Como se recordará el asalto al Banco de Chile, se verificó a la una de la tarde. El que se acaba de perpetrar en la oficina de San Martín del Banco de Buenos Aires, fué practicado a esta misma hora.

A la una de la tarde, un elegante coche Buick, se detuvo en la puerta del Banco y de él descendieron ocho individuos armados de carabinas, pistolas y revólvers, quienes después de dejar una guardia de dos bandidos en la puerta se introdujeron al interior del Banco, donde intimando a los empleados a la voz de "¡arriba las manos!", procedieron a apoderarse de 63 mil pesos. Ya tenían en su poder el dinero, y como vieran que el cajero hiciera un movimiento sospechoso, que se comprobó después había sido producto sólo del terror, le dispararon a quemarropa dos tiros que lo mataron instantáneamente. Inmediatamente todos los bandidos dispararon sus armas contra los empleados, hiriendo gravemente a otro. Hecho esto, y cuando el terror entre las personas que presenciaban la escena llegó a su máximo, emprendieron la fuga en el auto que los esperaba a la puerta.

De todo el público que en esos momentos estaba en los alrededores presenciando el asalto, sólo un farmacéutico se arriesgó a seguir a los bandidos. Armándose de un revólver subió a un auto, y siguió al ocupado por los asaltantes quienes al notarlo, le hicieron numerosos disparos. La persecución terminó como termina en las películas: se interpuso entre los dos automóviles un tranvía, tiempo que fué aprovechado por los bandidos para desaparecer.

Como se ve los detalles de este audaz asalto, son casi iguales al perpetrado en Santiago.

Cabe ahora hacer la pregunta, ¿no formarán parte de esta partida de bandoleros, los cuatro apaches que asaltaron el Banco de Chile?

Por los detalles del asalto, como decimos, se ve que al organizar el golpe se ha hecho teniéndose en vista los mismos puntos tomados en cuenta aquí. No hay duda que existe en el asalto de Buenos Aires una mano parecida a la que actuó en Santiago.

Renuncias de Intendentes y Gobernadores

Se encuentran aún pendientes de la consideración del Ministro del Interior las renuncias de los Intendentes y Gobernadores de todo el país, formuladas por estos funcionarios a raíz del cambio de Gobierno.

Hemos sido informados que en la semana entrante, el señor Ibáñez de acuerdo con S. E. el Presidente de la República, se ocupará de este asunto, anticipándosenos que es probable que no se produzcan movimientos de importancia.

Se ha fundado la Asociación de Ingenieros de Minas

Ultimamente se ha fundado esta institución, eligiéndose el siguiente directorio:

Presidente, señor don Aquiles Concha; Vice-Presidente, señor Juan L. Latorre; Secretario señor F. Sepúlveda; Tesorero, señor Luis Gleisner, y Directores, los señores Daniel Palacios Olmedo y Luis Cereceda.

Como principal tarea que se ha fijado esta Asociación, es la de contribuír al mejor porvenir y mayor prestigio de los ingenieros que ha formado el Estado a gran costo.

El cambio de tiempo de ayer

HOY AUMENTARA LA TEMPERATURA.—EL TIEMPO TENDERA A COMPONERSE

(Especial para "La Nación)

Conforme lo habíamos previsto el cambio de tiempo se generalizó en gran parte del país y declinó la onda de calor.

En la costa se produjeron densas neblinas y lloviznas, y los nublados cubrieron toda la zona central.

En el Sur reinó mal tiempo, con fuertes vientos, y entre Valdivia y Cabo Raper llovió con intermitencias.

La temperatura en general ha continuado moderada.

Existen alrededor de 31 manchas solares, con dos enormes grupos, y fáculas en ambos limbos. La constante solar ha principiado a aumentar.

En las próximas 24 horas el tiempo tenderá a componerse y aumentará la temperatura, continuando sin embargo, en general, moderada. — **Observatorio de El Salto**, a las 22 horas del 23 de Enero de 1926.

Se han reglamentado las colectas públicas

El Ministerio del Interior ha dictado un decreto por el cual se dispone que en lo sucesivo sólo podrán efectuar colectas públicas las instituciones mencionadas en el mismo decreto.

Según nuestras informaciones, el número de colectas será muy reducido y la autorización correspondiente ha sido otorgada a colectividades prestigiosas, cuya obra de bien público ha sido fehacientemente comprobada.

LUTOS

El mejor surtido en plaza lo encontrará usted en el

MANTO ELEGANTE

Pasaje Matte 28

Especialidad en echarpes, sombreros y tocas de crep Georgette, enaguas, faldas, y blusas en seda y lana.

POMPAS FUNEBRES

EMPRESA ZENTENO

ESTADO 17 | DELICIAS 2584

TEL. 4275 | TEL. 624

ATIENDE DIA Y NOCHE

DEFUNCION

Habiendo dejado de existir nuestra idolatrada madre y hermana, doña

Camila Díaz Muñoz v. de Correa

Comunicamos a nuestros amigos que sus funerales tendrán lugar hoy Domingo, a las 5 P. M., partiendo el cortejo de su casa, Sta. Rosa 1350.

LA FAMILIA.

DEFUNCION

Tenemos el sentimiento de comunicar que habiendo fallecido en Antofagasta nuestra queridísima hija y hermana, señora

Hermosina Latorre de Vera

Sus restos será trasladados mañana Lunes desde la Estación Mapocho al Cementerio General, a las 6 P. M.

LA FAMILIA.

DEFUNCION

Habiendo fallecido la socia señora

Teresa Mestres de Pons

Rogamos a los miembros de esta institución se sirvan concurrir a estos funerales, que tendrán lugar el 24 del presente, a las 9 1|2 A. M. El cortejo partirá desde su casa-habitación Delicias 2385.

LA COMISION DE FUNERALES Y MAUSOLEO

DEFUNCION

Habiendo dejado de existir nuestro querido esposo, padre, hermano y cuñado

Luis Moreira Pareja

Rogamos a sus amigos y los nuestros asistir a sus funerales que se efectuarán hoy Domingo 24, a las 5 1|2 P. M., partiendo el cortejo de su casa habitación, Puerta de Vera 827 (Población San Vicente).

CARMEN CONTRERAS v. DE MOREIRA, HIJITOS, HERMANOS Y CUÑADOS

DEFUNCION

Ha fallecido nuestra idolatrada hijita, nieta y sobrina

Normita Escobar Roberts

Invitamos a nuestras relaciones a sus funerales, que se efectuarán hoy, a las 5 P. M. El cortejo partirá desde Avenida Inglaterra 1118, al Cementerio General.

MAMERTO ESCOBAR M—PABLO A. ESCOBAR B.—LUIS ATILIO ESCOBAR

DEFUNCION

Habiendo dejado de existir nuestra querida madre

Basilia Barros v. de Bernal

Sus restos serán sepultados privadamente

SUS HIJOS.

DEFUNCION

Habiendo fallecido nuestra querida e inolvidable madre

Jacinta T. de Bitron

Rogamos a los nuestros y a todos los amigos se sirvan acompañar sus restos al Cementerio General, hoy Domingo 24, a las 10 A. M.

El cortejo patirá de Maestran 152.

BITRON HNOS.

DEFUNCION

Ha dejado de existir don

Augusto Villanueva G.

Sus restos fueron sepultados en obedecimiento a sus instrucciones.

LA FAMILIA.

LA OBRA

"Exámen Crítico y Comparativo de la Nacionalidad, la Ciudadanía y los conflictos derivados", por

Augusto Zamora de la Fuente

En venta únicamente en

HUERFANOS 1328.— OFICINAS 15 Y 16

NUEVO SERVICIO DIRECTO ENTRE CALERA Y COQUIMBO

Corren actualmente entre Calera y Coquimbo, y vice-versa, dos nuevos trenes con los horarios que se indican a continuación:

Directo N.º 5. — Sale de Calera los Lunes, a las 23.00. Combina con los expresos de las 20.30 de Valparaíso y Santiago. Llega a Coquimbo los Martes a las 17.50. Combina con tren local que llega a Serena a las 18.40. Pasa por Illapel los Martes a las 8.20 y por Ovalle los Martes a las 14.40.

Directo N.º 6. — Sale de Coquimbo los Domingos a las 9.30. Combina con el tren local de 8.30 de Serena. Llega a Calera los Lunes a las 6.30. Combina con el tren N.º 14 que llega a Puerto a las 9.23 y con el expreso N.º 1 que llega a Mapocho a las 11.00. Pasa por Ovalle los Domingos a las 12.45 y por Illapel los Domingos a las 19.25.

El Jefe del Departamento de Transporte.

Continúa la Realización en la

MALETERIA "EL FARO"

— ESTADO 74

Reclame el almanaque.

MUEBLES COLONIALES :·: TORNERIA EL CONDOR

CONDOR 1380

Los funerales de don Augusto Villanueva

DE ACUERDO CON LAS ULTIMAS DISPOSICIONES DEL EXTINTO, SE EFECTUARON DESPUES DE LAS SIETE DE LA TARDE”

En las últimas horas de la tarde de ayer se verificaron con toda solemnidad los funerales del Presidente del Banco de Chile, señor don Augusto Villanueva.

De acuerdo con las últimas disposiciones del extinto, el cortejo partió desde su casa habitación a las siete de la tarde. A pesar de que el señor Villanueva en sus últimas disposiciones pedía que sus restos fueran acompañados hasta el Cementerio sólo por dos amigos íntimos, a los funerales asistieron ayer más de cien personas.

En la modesta carroza de la Beneficencia, los restos del señor Villanueva fueron trasladados al Cementerio General, siendo acompañados, como decimos, por más de cien personas entre quienes notamos la presencia de distinguidos caballeros de la sociedad y destacadas personalidades de la banca y del comercio.

Cuando el cortejo llegó al Cementerio, ya se había hecho de noche y solo la luz de la luna alumbraba en esos momentos la gran ciudad de los muertos. En esta forma y en medio del más riguroso silencio, el cortejo recorrió las avenidas del Cementerio hasta la tumba de la familia del extinto. Allí, siempre en el silencio que hacía más solemne aún la escena, fueron sepultados los restos del señor Villanueva.

En la puerta del Cementerio despidieron el cortejo, los miembros de la familia del señor Villanueva, el Gerente del Banco de Chile, y algunos consejeros de la institución.

A la tumba de don Benjamín Vicuña Mackenna

A las 10 de la mañana de hoy, la Sociedad de Inválidos del 79 y Veteranos del Ejército y Armada, llevará a cabo su acostumbrada romería a la tumba del egregio ciudadano don Benjamín Vicuña Mackenna, cuya memoria es recordada con santa veneración por los veteranos.

La columna romera se organizará en la Plazuela de Vicuña Mackenna, la que será encabezada por la banda del Regimiento Telégrafos.

A la hora indicada antes, se pondrá en marcha hacia el Cerro Santa Lucía hasta la tumba de Vicuña Mackenna, en donde varios oradores harán uso de la palabra.

En seguida, el presidente de la institución organizadora de esta romería procederá a colocar en la tumba una corona de flores naturales.

Terminado este acto, la romería continuará hasta la casa de doña Victoria Subercaseaux de Vicuña Mackenna, a fin de cumplimentarla, con lo cual se pondrá término a este piadoso y patriótico acto de recordación hacia una de las más eminentes figuras de la patria.

La cuota de la deuda ferroviar

HA SIDO INTEGRADA CON FONDOS DEL ULTIMO EMPRESTITO NACIONAL.— ¿SE PRODUCIRAN EN EL FUTURO ESTAS DIFICULTADES?

En nuestra edición del 15 del presente dimos cuenta del acuerdo tomado por el Consejo de la Empresa de los Ferrocarriles del Estado, en el sentido de descontar de la cuota que a la Empresa corresponde entregar al Ministerior de Hacienda para el servicio de la deuda contraída con la firma Blair Guaranty Co., la cantidad de $ 3.946.230.07 que corresponde al valor de los pasajes, fletes y otros que el Estado adeuda a los ferrocarriles.

El Ministerio de Hacienda hizo presente al de Obras Públicas y Vías de Comunicación que no aceptaba el procedimiento y le agregó que la Empresa estaba obligada a destinar el 15 o|o de sus entradas brutas a la atención del empréstito, pues al ley que lo autorizó estableció esta condición para que se le concediera la garantía del Estado.

Como la Empresa no modificó el acuerdo de su Consejo Administrativo y el plazo del pago llegó a su vencimiento, el Gobiern la necesidad de cubri a fin de evitar las dific se habrían producido po de cumplimiento.

Y la suma de $ 3.94 sido cubierta con los fon timo empréstito de 2.0 bras, de que hablamos e edición de ayer.

EN LA TARDE DE AYER SALIO EN LIBERTAD EL SEÑOR HELFMANN

EL MINISTRO SUMARIANTE CONCEDIO LA LIBERTAD BAJO FIANZA AL DETENIDO.—POSIBLEMENTE MAÑANA QUEDE TERMINADA LA INSTRUCCION DEL SUMARIO

En la mañana y tarde de ayer, el Ministro sumariante señor David Carvajal Arrieta continuó ocupándose en la instrucción del sumario del incidente ocurrido entre el señor Federico Helfman y el Encargado de Negocios de Italia, señor Octavio de Peppo.

LAS PERSONAS QUE DECLARARON AYER

Como lo dijimos en nuestra información de ayer, el Ministro de la causa ordenó citar a prestar declaración a algunas personas, que se encuentran relacionadas con este incidente.

En efecto, a las 12 M., se presentaron al tribunal los señores Salvador Sanfuentes y Raúl Slater, quienes prestaron una extensa declaración al respecto.

Según pudimos informarnos, las declaraciones de las personas anteriormente nombradas, fueron muy favorables para la situación del señor Federico Helfman.

SE CONCEDIO LA LIBERTAD BAJO FIANZA AL Sr. HELFMAN

El Ministro también recibió, en la tarde de ayer, una nueva presentación del abogado señor Hector Arancibia Lazo, defensor de don Federico Helfman, quien solicitaba la libertad bajo fianza del detenido.

La presentación fué proveída favorablemente, ordenándose al mismo tiempo la tramitación corrrespondiente, destinada a dejar en libertad al señor Helfman.

EL Sr. HELFMAN SALE DE LA SECCION DE SEGURIDAD

A las 2 P. M., se dió cumplimiento a la providencia del Ministro señor Carvajal, que aceptaba la excarcelación del señor Federico Helfman, bajo fianza de $ 6.000. El señor Helfman salió inmediatamente de la Sección de Seguridad, acompañado de su defensor señor Hector Arancibia Lazo y de un numeroso grupo de sus amigos entre los que se contaban los señores Salvador Sanfuentes, Francisco Subercaseaux y Raúl Slater.

LAS CITACIONES PARA EL LUNES

Mañana continuará el Ministro señor Carvajal practicando las diligencias de este sumario, que, según pudimos informarnos, está próximo a terminarse.

En la mañana de ese día deberán concurrir a prestar declaraciones algunas otras personas, que hasta ahora no habían sido llamadas, entre las cuales se encuentran algunos empleados de la Embajada Italiana.

POSIBLEMENTE MAÑANA TERMINE LA INSTRUCCION DEL SUMARIO

Teniendo presente que, con las declaraciones que prestarán mañana las personas citadas, estarán agotadas las diligencias de este sumario, se nos dijo que este sería posiblemente terminado ese mismo día.

En 53 cárceles de la República

LOS REOS PERMANECEN EN LA MAS COMPLETA OCIOSIDAD

En nuestra edición de ayer, informamos que el Ministró de Justicia, señor Alamiro Huidobro, había ordenado detener la tramitación del decreto que prorrogaba la concesión hecha a algunas firmas particulares para explotar los talleres de zapatería de la Penitenciaría de Santiago.

En la tarde de ayer fuimos informados que, el deseo que había movido al Ministro en referencia a ordenar la suspensión del decreto mencionado, era el propósito de estudiar detenidamente estas concesiones y considerar las posibilidades de explotar por cuenta del Estado estos talleres.

A este respecto un funcionario judicial nos declaró ayer que en 53 establecimientos penales del país, no existe ninguna reglamentación de los trabajos de los penados, los que permanecen por lo general en la más completa inactividad. Estas cárceles son las siguientes: Tacna, Arica, Pisagua, Antofagasta, Tocopilla, Taltal, Copiapó, Vallenar, La Serena, Coquimbo, Ovalle, San Felipe, Los Andes, Limache, Quillota, Casablanca, Melipilla, San Antonio, Peumo, Buin, Rengo, Santa Cruz, Curepto, Molina, Linares, Parral, Cauquenes, Constitución, Quirihue, Chillán, San Carlos, Bulnes, Yungay, Talcahuano, Yumbel, Tomé, Coronel, Los Angeles, Nacimiento, Lebu, Angol Collipulli, Traiguén, Victoria, Temuco, Imperial, Llaima, Valdivia, La Unión, Pitrufquén, Puerto Montt, Osorno y Punta Arenas.

Y nos agregó: Los únicos establecimientos que están dotados de talleres fiscales de trabajo son los de las ciudades de Iquique, Valparaíso, Santiago, Talca y Concepción.

Ferrocarril de Pedegua a Petorca

La Inspección General de Ferrocarriles había solicitado del Consejo de Obras Públicas la extracción de una parte peligrosa que existe en el corte ubicado en el kilómetro 12-46 de este ferrocarril.

El Consejo de Obras Públicas atendiendo a un informe del ingeniero visitador, acordó rechazar esa solicitud.

Alcantarillado de Quillota

El Consejo de Obras Públicas acordó no solicitar todavía del Gobierno la autorización para ejecutar las obras de alcantarillado de esta ciudad.

Para tomar esta determinación, se han tenido en vista algunos inconvenientes que se han presentado para la explotación de ese servicio y las dificultades que ha opuesto la Municipalidad respectiva.

En las Policías del Norte

Por disposición gubernativa el sub-comisario jefe de la policía de Tocopilla don Enrique Picarte Pérez pasará a prestar sus servicios a la de Valparaíso siendo reemplazado por el oficial de igual grado de esta última repartición don Anacleto Vega Koock.

El Inspector 2.o de la policía de Iquique pasará a Pisagua y el de igual grado de esta a don Guillermo Jaques Escobar a Iquique.

Ambos cambios se han hecho a propuesta de la Dirección General del ramo.

El baile de hoy

EN LAS CANCHAS DE TENNIS DE LA QUINTA NORMAL

Hoy, a las 6 de la tarde, se efectuará un baile en homenaje al Centenario de Chiloé, en las canchas de Tennis de la Quinta Normal.

El proceso Marriera

AYER FALLO LA CORTE ESTA CAUSA, DESFAVORABLEMENTE PARA EL REO

La Corte de Apelaciones por sentencia de ayer, confirmó el auto apelado por el reo, que denegaba sobreseimiento definitivo, suspendiendo los efectos del decreto que sobreseeé con respecto a la querella de don José Bellalta, ordenando tomar confesión con cargos al reo y seguir el procedimiento.

Asimismo, la Corte dispuso que el Juez sumariante le dedicara la mayor atención a esta causa, a fin de fallarla defitivamente.

Defunciones

Día 23 de Enero.— María Ruz 1; Ramón Solís 1; Juan de Dios González 1; Eulogio Venegas 1; Georgina Gálvez 1; Carlos Rebolledo 1; María Huerta 1; Corina Vargas 5; Gerardo Aguilera 5; Adela Guajardo 63; Martina Bahamondes 34; Dorila Gutiérrez 34; Luis Pérez 20; Francisco Gutiérrez 50; Ismael Zúñiga 32; Germán Petersen 72; Pedro Cantillana 60; Juan Cordero 73; Pedro Castillo 65; Ida Quiroga 34; María Tapia 72; Francisco Mazuelo 23; Petronila Alamos 45; Lía Claro 26; Francisco Muñoz 1; Lucía Reyes 70; Anselmo Carrasco 38; Rosa Cuaco 79; Alberto Huerta 34; Carolina Naranjo 75; Sara Fernández 40; Primitiva Marambio 50; Eduardo de Veintemillas 29 y 34 menores de un niño.

UNA VELADA EN EL TEATRO DE PADRES FRANCESES

DARA HOY LA UNION DE CENTROS DE LA JUVEN CATOLICA

En el Teatro de los Padres Franceses se verificará esta tarde a las 6 P. M., el festival artístico organizado por la Unión de Centros de la Juventud Católica.

Conocidos aficionados han allegado su concurso a esta fiesta, cuyo producido será destinado a la prosecución de las activ desarrolla el organism

Será puesta en escen titulada “El Consejo d

Reina entusiasmo ent mentos católicos por arrollo de esta fiesta.

“HA QUEDADO [illegible] DEFINITIVAMENT TABLECIDA LA SITUACION LEGAL DEL BANCO ESPAÑOL”

NOS DECLARA EL SUPERINTENDENTE DE BAN

Por el expreso de anoche, llegó de Valparaíso el Superintendente de Bancos señor Julio Phillipi, que se encontraba en ese puerto desde hace algún tiempo terminando la revisión del balance del Banco Español de Chile, declarado en moratoria en Noviembre del año pasado.

Al descender del tren pudimos conversar algunos instantes con el señor Phillipi, quien nos hizo cionadas con el trabajo de revi- las siguientes declaraciones rela- sión de las actividades del Banco Español, que ha llevad la Superintendencia de

La revisión del balance co ha quedado terminad de un rudo y constant Se ha dejado estableci vamente la situación le institución, y esta sem blemente antes del 11, Gobierno una memoria tividades.

En esta memoria inf talladamente al Gobierno una de las operacione co.

UN SECTOR DE LA CIUDAD SIN A

Debido a un accidente en las redes repartidoras, el barrio sur oriente de la ciudad, careció en forma completa en la mañana de ayer de agua potable.

Una verdadera alarma se produjo entre los habitantes del gran sector, pues no se había recibido ningún aviso de que la Empresa cortaría el agua, como lo hace en algunas ocasiones cuando se reparan las cañerías.

Sólo después de las dos de la tarde, se restableció el servicio.

UNA CARTA DEL SEÑOR ADMINISTRADOR DE LA EMPRESA DEL AGUA POTABLE

Recibimos ayer tarde la siguiente carta del Adm de la Empresa, don Jor Mackenna:

“Señor Redactor de ción”. — Presente. — mío:

A consecuencia de ocurrido anoche; ha agua hoy en el barrio nida Matta y de San Oriente.

Se trabajó activame do restablecerse el serv pués de medio día de

Agradeceré dar est ción al público. — At saluda a Ud S. S. — (F Mackenna.

EJERCITO Y ARMADA

UN ACCIDENTE DE AVIACION LLOLLEO

En ediciones anteriores dijimos que el comandante señor Vergara, jefe de la Brigada de Infantería, realizaría un raid en aeroplano desde Machalí a Llolleo, con el objeto de presenciar la revista del Tacna que se verificaría en los alrededores de aquel balneario.

Según se nos comunic Llolleo, el aeroplano e ba el señor Vergara, al ate había hecho en tal form hélice se había destroza sar, afortunadamente, personales.

SALUDO AL MINISTRO DE GUERRA.—En la mañana de ayer los contadores que terminaron el curso que hacían en la Escuela Militar, pasaron a saludar al Ministro de Guerra, con quien departieron algunos instantes.

REVISTA AL REGIMIENTO TACNA.—En la mañana de ayer se efectuó en Llolleo la revista de batería que pasó el general señor Barbosa al Regimiento Tacna. Después se desarrolló una interesante tarea.

ESCUELA DE PILOTINES. — Subdirector de la Escuela de Pilotines y oficial de detall del crucero “Errázuriz” se nombró al teniente 1.o don Guillermo Chubretovich.

NOMBRAMIENTOS. — Comandante del sumergible H-2 fué nombrado el capitán de corbeta don Guillermo Armijo.

Comandante del “Yelcho”, al teniente 1.o don Carlos Mewes; comandante del “Orompello”, al capitán de corbeta don Lautaro Clavel; comandante del Grupo Arica de la Artillería de Costa y Gobernador Marítimo del mismo puerto, al capitán de fragata don Rodolfo Turenne; comandante del Grupo Valparaíso, al capitán de fragata don Vicente del Solar; y ayudante de la Dirección de Armamentos y Defensa de Costa e inspector de la Artillería de Costa, el capitán de fragata don Javier Angulo.

NOMBRAMIENTOS MI
Han quedado tramitados lo tos del Ministerio de la Guer nombran: comandante del Gr Artillería a Caballo N.o 1 Maturana, al mayor don Fuentes Rabé; comandant no del Regimiento Artiller Arica, al mayor don Osca Fuentes; y comandante del Zapadores N.o 5 Arauco, al m don Ricardo Dávila Budge; y tor interino de la Escuela cación de Ingenieros Mili mayor don Jorge Tagle

MUTUALIDAD D CARABINEROS

Cítase a reunión para el L 25 del presente, a las 5 P. en las oficinas de la adm ción, Arturo Prat 655, al p nal en retiro del Cuerpo de rabineros que sea socio de Mutualidad, a fin de eleg acuerdo con lo dispuesto p artículo 35 de los Estatuto tres Consejeros que han d presentarlos durante el p año.

EL ADMINISTRA

¡¡NECESITAMOS MUCHO DINERO!!

Todas nuestras existencias deberemos convertirlas en efectivo

Los Trajes Batas y Abrigos

Los venderemos a precios extraordinariamente reducidos

EXAMINE - INVESTIGUE Y ELIJA USTED

su traje o abrigo y tenemos la seguridad que usted efectuará una compra a menos de la mitad de su valor.

BATAS-CHOMBAS tusor de seda, en todos los colores. Ultima novedad	$ 135.00
BATAS en ricos géneros de lana, saldos	$ 75.00
BATAS de seda, modelos muy elegantes, desde	$ 125.00
BATAS-CHOMBAS en géneros finísimos de lana, modelos última creación	$ 140.00
TRAJES sastre últimos modelos, calidad extra, desde	$ 150.00
ABRIGOS ingleses, últimas creaciones, desde	$ 120.00
ABRIGOS de alpaca de seda, negros, todos forrados en rica seda especial para los viajes a la Playa	$ 245.00
TAPADO en marrocaín de seda, clase muy fina, modelo de alta creación a	$ 425.00
BATAS de seda el surtido más grandioso que existe en la capital, colores escogidos y de alta novedad, a	$ 180.00

Liquidación Total de todas :: :: ::
:: :: :: :: :: nuestras Confecciones

Maison “LA SAMARITAINE”

SANTO DOMINGO 1017, CASI ESQUINA PUENTE

REALIZAMOS

BOCINAS ELECTRICAS ALEMANAS DE 6 Y 12 VOLTS PARA AUTOMOVILES, DIVERSOS TIPOS Y MODELOS EN

m|c. $ 78.-

Siemens - Schuckert Ltda

COMPAÑIA DE ELECTRICIDAD

SECCION SIEMENS Y HALS KE

SANTIAGO:
-:- HEURFANOS 1041 -:-
Casilla 104. D.

VALPARAISO:
Concepción — Valdivia
Antofagasta — Iquique

Maquinaria para Avicultura - Casa Fauré, Carmen 315

EL ACONTECIMIENTO DEL AÑO

Mañana nuevas partidas de

RETAZOS DE SEDAS

JERSEY Y JERSINAS EN COLORES APROPIADOS PARA ROPA INTERIOR, VESTIDITOS DE NIÑITAS, CHOMBAS PARA SEÑORAS EN RETAZOS GRANDES DE 1 A 2½ METROS Y EN RETAZOS MAS CHICOS DESDE

$ 2.90 cada Retazo

LO INESPERADO

SI USTED COMPRA 3 RETAZOS DE JERSEY, SE LE HACE UNA REBAJA DE 20 POR CIENTO, PUES QUEREMOS LIQUIDAR EN POCOS DIAS TODA LA EXISTENCIA.

LIQUIDAREMOS

TAMBIEN UN GRAN LOTE DE RETAZOS DE BRINES DE HILO EN COLORES LISOS, QUE VENDIAMOS A 10 Y 12.80 Mtr. A

$ 3.40 mtr.

OTRO GRAN LOTE DE VELOS FLOREADOS MUY FINOS, TODOS REBAJADOS A LA MITAD EXACTAMENTE DE SU PRECIO ANTERIOR: UN EJEMPLO: LOS VELOS FLOREADOS DE HILO, DE $ 9.80 A

$ 4.90 mtr.

TODOS LOS SALDOS DE SEDAS DE FANTASIA EN CORTES Y EN RETAZOS DE $ 29.80 Mtr., REBAJADO A

$ 16.95

2.o Piso Liquidación Extraordinaria con Precios Arrebatadores

LIENZOS en cortes de 2 a 10 mtrs., a.	$ 1.20
SABANAS de crea cruda todos los tamaños, cada uno	$ 6.—
CREAS medio hilo garantizado, el metro.	$ 5.90
FELPUDO para batas de baño, el metro.	$ 5.90
GRANITES de puro hilo, el metro	$ 6.90
CEFIROS para camisas, ancho 1 metro, el metro. . . .	$ 2.95
COLCHAS finas, blanco y colores, cada una.	$ 19.80
OPALES ropa interior, como seda, el metro.	$ 4.95

CONFECCIONES

VESTIDITOS para niñitas, en velo fino, cada uno. . .	$ 4.90
MAMELUCOS para niño, brin fino, cada uno . . .	$ 4.90
DELANTALES señoras, en cretona, cada uno.	$ 3.90

Y TODOS LOS ARTICULOS DE CONFECCION CON GRANDES REBAJAS DE PRECIOS

Delicias 3035 **Almacenes de Liquidaciones** Estado 135

"LA MUNDIAL"

SOCIEDAD INTERNACIONAL DE SEGUROS GENERALES

Autorizada por Decreto Supremo N.o 2229 de 10 de Noviembre de 1915.

CAPITAL RESPONSABLE		$ 2.000,000.00
CAPITAL PAGADO	$ 1.100,000.00	
FONDOS ACUMULADOS	1.038,487.96	
Total		$ 2.138,487.96

Oficina Central

SANTIAGO: Calle Bandera N.° 239.— Casilla N.° 18-D.— Teléfono N. 1910.
OFICINA EN VALPARAISO: Calle Blanco N.° 1158.— Teléfono Inglés N.° 3403.

Consejo Directivo

Roberto Sánchez García de la Huerta, Presidente.
Luis Antonio Vergara, Vice-Presidente.

Consejeros

Carlos E. de la Fuente O., Julio T. Escobar, Jorge V. Jenkins, Enrique Loyola G., Régulo Valenzuela.

LUIS CARVALLO COCQ.
Gerente.

DECIMA MEMORIA

QUE EL DIRECTORIO PRESENTA A LA JUNTA GENERAL ORDINARIA DE ACCIONISTAS EL 28 DE ENERO DE 1926.

SEÑORES ACCIONISTAS:

De acuerdo con lo dispuesto en el artículo 39 de los Estatutos, el Directorio tiene el honor de presentaros el Balance General de las operaciones de la Compañía durante el año 1925, el que después de haber hecho las reservas correspondientes, arroja una utilidad líquida de $ 36,752.41, que os proponemos distribuir en la siguiente forma:

A RESERVA GENERAL	$ 36,400.00
A FONDO "SOBRANTE VIDA"	$ 352.41
	$ 36,752.41

Aceptada esta distribución, los Fondos de la Compañía quedarían como sigue:

CAPITAL PAGADO	$ 1,100,000.00
RESERVA GENERAL	$ 200,000.00
RESERVA TECNICA DE VIDA	$ 751,124.50
FONDO "SOBRANTE VIDA"	$ 87,363.46
	$ 2.138,487.96

Cumpliendo con el artículo 19 de los Estatutos, corresponde a la Junta nombrar cuatro Directores en reemplazo de los señores Julio T. Escobar, Régulo Valenzuela, Enrique Loyola G. y Jorge V. Jenkins.

También corresponde nombrar dos Inspectores de Cuentas en propiedad y uno Suplente.

Santiago, Enero 22 de 1926.

LUIS CARVALLO COCQ., Secretario.
ROBERTO SANCHEZ GARCIA DE LA HUERTA, Presidente.

BALANCE GENERAL

AL 31 DE DICIEMBRE DE 1925

ACTIVO

Accionistas, responsabilidad		900,000.00
CUENTAS CORRIENTES BANCARIAS:		
Banco de Chile	$ 10,160.89	
Banco Español de Chile	2,451.50	
Banco Nacional	2,127.98	
Banco Anglo Sud-Americano	33,414.71	
Banco Yugo-Eslavo de Chile	932.30	49,087.38
Caja		11,392.97
INVERSIONES:		
$ 200,000 Bonos Caja de Crédito Hipotecario, a $ 100	$ 199,997.50	
$ 200,000 Bonos Banco Hipotecario de Chile, 8-1, $ 87.50	175,000.00	
$ 50,000 Bonos Banco Hipotecario Valparaíso, $ 86.86	42,565	
100 Acciones Compañía de gas, a $ 56	5,600.00	
10 Acciones Banco Central de Chile, a $ 100	1,000.00	
	$ 424,162.50	
Menos provisión para Fluctuación de Valores	15,000.00	409.162.50
Mobiliario	$ 49,229.77	
(Castigo)	4,229.77	45,000.00
Bienes Raíces		2.000,000.00
Préstamos a tenedores de Pólizas		248,775.50
Agencias Vida		7,613.19
Agencias incendio		127,515.75
Primas por Cobrar, Vida		328,780.38
Reseguros por Cobrar		245,778.52
Varios Deudores		202,163.76
Siniestros por cobrar		6,986.90
		$ 4.582.356.85

PASIVO

Capital Suscrito	$ 2.000,000.00
Reserva Técnica de Vida	751,124.50
Sobrante de Vida	87,011.05
Fondo de Reserva	163,600.00
Caja de Crédito Hipotecario	751,999.00
Dividendos por Pagar	2,272.00
Impuesto por Pagar	12,790.11
Reseguros por Pagar	309,873.94
Siniestros por Pagar, Vida	30,000.00
Siniestros por Pagar, Incendio	85,887.73
Siniestros por Pagar, Accidentes y Marítimos	9,173.50
Comisiones por Pagar, Vida	65,755.11
Comisiones por Pagar, Incendio	8,780.21
Varios Acreedores	267,337.29
Ganancias y pérdidas	36,752.41
	$ 4.582,356,85

GANANCIAS Y PERDIDAS

DEBE

Siniestros Incendio	$ 397,647.90
Siniestros Vida	129,576.47
Reseguros, Gastos Generales, Comisiones, etc.	1.970,541.39
Utilidad líquida	36,752.41
	$ 2.534,518.17

HABER

Primas Incendio	$ 1.244,310.23
Primas y Renovaciones, vida	1.086,954.80
Arriendos	93,683.30
	$ 2.534,518.17

F. GUARDA Y., Contador.
L. CARVALLO COCQ., Gerente.

INFORME

Dando cumplimiento a la comisión que nos encomendó la Junta General Ordinaria de Accionistas, hemos examinado el Balance y Documentos en Cartera, encontrando todo conforme y, a nuestro juicio, los saldos de las cuentas reflejan la verdadera situación de la Compañía.

Santiago, Enero 22 de 1926.

ARTURO PRAT C. **ALFREDO ROMERO.**
Inspectores de Cuentas.

CONSULTORIO PARA PERROS y GATOS
Dr. L. SCHMIDT HERMAN
MONJITAS 780
Teléfono 4640
CONSULTA $ 5.00
AMBULANCIA (ida y vuelta) $ 5.00
VACUNACION ANTI-RRABICA $ 10.00
REMEDIOS E INSTRUMENTALES PARA ANIMALES Y AVES
VACUNAS LABORATORIOS "LIGNIERES"

Mueblería y Peletería
Vienesa
DELICIAS 1120
SE VENDE TODA CLASE DE MUEBLES AL CONTADO Y CON GRANDES FACILIDADES DE PAGO
E. ZIMEND.

SE VENDEN
las bonitas instalaciones de la CAMISERIA MATAS
PUENTE 570
adecuada para tienda, paquetería y zapatería.

ONDULACION MARCEL
Y MASAJE FACIAL
Especial para señoras. Servicio esmerado. Atiéndese a toda hora.
PELUQUERIA "IRIS"
SAN ANTONIO 14

ALAMO
2x10 — 1 1/2x9
VIGAS, VIGUETAS, OFRECE LA BARRACA
"LA REPUBLICA"
DOMEYKO 2354 — TELEFONO 182 (PARQUE)

UN BUEN CONSEJO: COMPRE SUS MEDIAS DIRECTAMENTE EN LA FABRICA: STO. DOMINGO 1031

INSPECCION DE AGUA POTABLE Y DESAGÜES

CONCURSOS

Llámase a concurso para la provisión de los siguientes puestos:

Mecánico del Servicio de Taltal, con $ 6,600 anuales más $ 1,560 como gratificación de zona.

Administrador del Agua Potable de Santa Cruz, con $ 6,600.

Auxiliar del Servicio en Valdivia, con $ 3,000.

Oficial en los Servicios de Traiguén y Mulchén, con $ 2,400 anuales cada uno.

Bases y antecedentes se pueden consultar diariamente en las oficinas de la Inspección, Agustinas 1336 de 2 a 5, hasta el 1.o de Febrero.

L. LIRA.

CONTRIBUCION DEL ALCANTARILLADO DE SANTIAGO

Se recuerda a los propietarios que durante el presente mes de Enero debe pagarse la contribución de Alcantarillado del primer semestre del año, expirado el mes se cobran intereses penales y trascurrido el semestre se procederá al cobro judicial.

La contribución de este servicio se cobra en conformidad a la ley N.o 1,624 bis, de 1903 y su pago no tiene relación alguna con las demás leyes que imponen nuevas contribuciones.

La Caja de la Dirección del Alcantarillado recibe estos pagos, de 10 a 12 M. y de 2 a 4 P. M., en Delicias 1123.

Santiago, Enero de 1926.

EL DIRECTOR.

HERNIAS
Bragueros elásticos, cajas con pelotas neumáticas, piernas, brazos artificiales, aparatos ortopédicos, muletas.
Chappuis y Théoduloz
ARTURO PRAT 346, CASILLA 409
Unicos especialistas en Chile

FABRICACION
DE PUERTAS, VENTANAS GALERIAS DE TODAS CLASES
HACE Y TIENE LISTAS PARA ENTREGA INMEDIATA
BARRACA Y FABRICA DE MADERAS
"LA REPUBLICA"
Domeyko N.o 2354
TELEFONO N.o 182 (PARQUE)

"LA UNION NACIONAL"

COMPAÑIA INTERNACIONAL DE SEGUROS GENERALES

Autorizada por Decreto Supremo N.o 1592, de 10 de Agosto de 19

CAPITAL SUSCRITO		$ 3.000,00
CAPITAL PAGADO	$ 1.050,000.00	
FONDOS ACUMULADOS	1 085,183.57	
TOTAL		$ 2.135,18

OFICINA CENTRAL

SANTIAGO: Calle Bandera N.o 239, Casilla N.o 18-D., Teléf. Inglés N.o
OFICINA EN VALPARAISO: Calle Blanco N.o 1158. Teléf. Inglés N.o

Consejo Directivo

PASCUAL BABURIZZA, Presidente
JORGE V. JENKINS, Vice-Presidente

Consejeros

GONZALO BARROS O., JULIO T. ESCOBAR, CARLOS E. DE LA FUENTE O., ENRIQUE LOYOLA G., REGULO VALENZUELA

Gerente
LUIS CARVALLO COCQ

NOVENA MEMORIA

QUE EL DIRECTORIO PRESENTA A LA JUNTA GENERAL ORDINARIA DE ACCIONISTAS EL 28 DE ENERO DE 1926

SEÑORES ACCIONISTAS:

De acuerdo con lo dispuesto en el artículo 39 de los Estatutos, el Directorio tiene el honor de presentaros el Balance General de las Operaciones de la Compañía durante el año 1925, el que después de haber hecho las reservas correspondientes, arroja una utilidad líquida de $ 93,314.07, que os proponemos distribuir en la siguiente forma:

A RESERVA GENERAL	$ 65,000.—
A FONDO "SOBRANTE VIDA"	14,219.1
A FONDO DE RIESGOS VIGENTES INCENDIO	14,094.
	$ 93,314.07

Aceptada esta distribución, los Fondos de la Compañía quedarían como sigue:

CAPITAL PAGADO	$ 1,050,000.—
RESERVA GENERAL	200,000.—
RESERVA TECNICA VIDA	791,098.
FONDO "SOBRANTE VIDA"	80,009.
FONDO RIESGOS VIGENTES INCENDIO	14,094.
	$ 2.135,183.

Cumpliendo con los artículos 19 y 54 de los Estatutos, corresponde a la Junta nombrar Directores en reemplazo de los señores Jorge V. Jenkins, Pascual Baburizza, Enrique Loyola G., T. Escobar. También corresponde nombrar dos Inspectores de Cuentas en propiedad y uno Suplente.

Santiago, Enero 21 de 1926.

LUIS CARVALLO COCQ, Secretario
PASCUAL BABURIZZA, Presidente

Balance General practicado al 31 de Diciembre de 19

ACTIVO

Accionistas, responsabilidad		$ 1.950,000.00
Cuentas Corrientes Bancarias:		
Banco Español de Chile	$ 14,187.73	
Banco R. Valenzuela y Cía.	3,554.17	
Banco Yugoslavo de Chile	6,617.22	
Banco A. Edwards y Cía.	69,078.29	93,437.41
Depósitos Bancarios a plazo		100,000.00
Caja		9,424.32
Inversiones:		
$ 250,000 Bonos Banco Hipotecario de Chile 8-1, a 87.32	$ 218,299.85	
80,000 Bonos Caja de Crédito Hipotecario 8-1, a 95.50	76,400.00	
170,000 Bonos Caja Crédito Hipotecario 8 1/2, a 86	146,200.00	
300 Acciones Banco de Chile, a 204	61,200.00	
100 Acciones Banco Español de Chile, a 140	14,000.00	
2,000 Acciones Banco R. Valenzuela Co. a 100	200,000.00	
3,829 Acciones Soc. Seguros La Mundial, a 100	382,900.00	
500 Acciones Cía. Seguros La Yugoslava, a 33	16,500.00	
750 Acciones Cía. de Electricidad, a 36.50	27,375.00	
£ 937.10 Bonos oro Cía. de Electricidad, a 29.20	27,375.00	
200 Acciones Cía. Chilena de Electricidad, a 10	2,000.00	
1,300 Acciones Cía. Minera e Industrial de Chile, a 32	41,600.00	
25 Acciones Cía. de Gas, a 50	1,250.00	
3,355 Acciones Bruna, Sampaio y Cía. a 39.58	132,793.00	
10 Acciones Banco Central de Chile, a 100	1,000.00	
	$ 1.348,892.85	
Menos provisión para Fluctuación de Valores	80,000.00	1.268.89! .85
Mobiliario	69,769.22	
(Castigo)	9,769.22	60,000.00
Préstamos a tenedores de pólizas		224,776.40
Agencias Vida		18,473.43
Agencias Incendio		210,647.92
Varios Deudores		185,059.16
Primas por Cobrar Vida		271,488.97
Siniestros por Cobrar Incendio		8,581.39
Reseguros por Cobrar		236,545.73
		$ 4.537.327.58

PASIVO

- Capital Suscrito
- Reserva Técnica de Vida
- Sobrante de Vida
- Fondo de Reserva
- Dividendo por Pagar
- Préstamos por Reseguros de Vida
- Impuesto por Pagar
- Siniestros por Pagar Vida
- Siniestros por Pagar Incendio
- Reseguros por Pagar
- Comisiones por Pagar Vida
- Comisiones por Pagar Incendio
- Varios Acreedores
- Ganancias y Pérdidas

GANANCIAS Y PERDIDAS

DEBE

Siniestros Incendio	$ 197,772.25
Siniestros Vida	149,549.10
Reseguros, Gastos Generales, Comisiones, etc.	1.879,786.19
Utilidad Líquida	93,314.07
	$ 2.320,421.61

HABER

- Primas Incendio
- Primas y Renovaciones Vida
- Intereses y Dividendos

F. GUARDA Y., Contador.
L. CARVALLO COCQ, Gerente.

INFORME

Dando cumplimiento a la comisión que nos encomendó la Junta General Ordinaria de Accionistas, hemos examinado el Balance y Documentos en Cartera, encontrando todo conforme y, a nuestro juicio, los saldos de las cuentas reflejan la verdadera situación de la Compañía.

Santiago, Enero 21 de 1926

A. HERRERA **A. BERISSO.**
Inspectores de Cuentas.

ACUERDOS DE LA SOCIEDAD NACIONAL DE FOMENTO DEL TURISMO

MEJORAS EN VIÑA DEL MAR.—LA ELIPSE DEL PARQUE COUSIÑO.—UN GRAN HOTEL EN SANTIAGO

Presidió don Alberto Mackenna Subercaseaux, y asistieron los directores don Juan Pablo Bennett, don Guillermo Freudenburg, don Alfredo Amenábar y don Enrique Aldunate Larraín.

Se acordó dirigir una nota a la autoridad local reiterándole el pedido que otras veces le ha hecho la Sociedad de que exija, bajo severas sanciones, a los locales destinados al público la debida calefacción durante el invierno.

Se dió la autorización correspondiente para que los miembros del Directorio que pasarán la temporada de vacaciones en Viña del Mar sesionen allá y gestionen ante las autoridades administrativas y locales el mejoramiento del barrio del mar la conclusión del balneario municipal en Población Vergara y la construcción de un hotel en la Avenida del Mar.

Se trató en seguida de las varias instituciones y sociedades creadas recientemente y que, de diferentes modos tienden al mismo fin de fomentar el turismo en Chile. Se consideró que la creación de esas instituciones será un elemento de gran valia y eficacia para la labor común y que, por lo tanto, la aparición de ellas debe ser motivo de suma complacencia para el Directorio. Se consideró, al mismo tiempo, que, dada la organización de esas sociedades y los objetivos de lucro que directa o indirectamente las animan, era de todo punto necesario que la Sociedad Nacional de Fomento del Turismo continuara viviendo y funcionando, por cuanto ella tiene un campo de acción diverso y complementario del de aquéllas, con una labor coordinadora, amplia y desinteresada, de suma importancia para el desarrollo y fomento integral del turismo. Las sociedades e instituciones mencionadas tienden principalmente al fomento directo de los viajes. La obra de la Sociedad Nacional de Fomento del Turismo debe dirigirse y se dirige de un modo especial a todo aquello que prepare al país, a fin de que llegue a ser para el turismo nacional y extranjero un campo de atracción propicio y adecuado. Hubo acuerdo unánime respecto de estas ideas.

Después se pasó a hablar de las iniciativas que ha tomado el señor Intendente Municipal para entregar los terrenos en donde está actualmente el Mercado Central a fin de aportarlos para la construcción de un gran hotel en Santiago. Todos estuvieron de acuerdo en que la Sociedad debía secundar con todo empeño esta iniciativa; y, además, de estudiar la manera de obtener que el ejército encuentre facilidades para adquirir o arrendar un campo cercano a Santiago destinado a sus ejercicios, a fin de que la Municipalidad pueda disponer de la elipse del Parque Cousiño y hacer pronto la transformación de esa elipse en prados y jardines en vez del gran llano árido y terroso que es actualmente.

Por último, se acordó que, a partir del 1.o de Marzo próximo debe celebrarse por lo menos una sesión de Directorio al mes.

La supresión de 8 Tribunales de la Vivienda de Santiago

En el día de ayer el Intendente, señor Daza ha adoptado una medida de importancia que afecta al funcionamiento de los Tribunales de la Vivienda. En efecto, en la tarde citó el señor Intendente a los presidentes de los doce Tribunales que hay en Santiago y procedió a hacer una revisión prolija y detallada de la labor que desarrollan estos organismos que cuestan tanto dinero al Fisco.

El señor Daza se impuso de todos los libros, de las audiencias, los días de funcionamiento, las horas de trabajo, etc., etc

SERA SOLICITADA POR EL INTENDENTE

Pudo comprobar— según se nos informó—que había Tribunales con dos y tres causas a la semana. Algunos Tribunales no funcionan desde hace 15 días por ausencia de los respectivos presidentes.

Como se sabe, los Presidentes de los Tribunales de la Vivienda que hay en Santiago ganan un sueldo de 18 mil pesos anuales.

EL INTENDENTE DARA CUENTA AL GOBIERNO

En vista de estas graves irregularidades, el Intendente de la Provincia, señor Pedro Daza, pasará un informe al Gobierno sobre la labor nula que desarrollan los Tribunales de la Vivienda.

El Intendente solicitará del Gobierno que se supriman ocho Tribunales. Estima el señor Daza que con cuatro de estos organismos se hace en debida forma las labores que corresponden con motivo de la vigencia de la Ley de la Vivienda.

El presupuesto para la Beneficencia de Valparaíso

En la tarde de ayer el Ministro de Higiene, doctor don Lucio Córdova, celebró una detenida conferencia con el Director, Sub-Director del Hospital de San Agustín de Valparaíso y con el Tesorero de la Beneficencia del vecino puerto para tratar sobre la cuota que se ha asignado a los servicios hospitalarios y de beneficencia en general para Valparaíso.

Nuevos Oficiales de Policía

Por decreto del Ministerio del Interior espedido ayer, se han hecho los siguientes nombramientos de oficiales de Policía y se les ha destinado a las ciudades que se indican:

Don Oscar Barahona Sotomayor, a Rancagua; don Gabriel Escobar Santibañez, a Talca; don Carlos Valdivieso Olivares, a Iquique; don Germán Esquivel Ordenes, a Rancagua; don José Ruminot Bahamondes, a Antofagasta; don Rafael Araya Sepúlveda, a Vallenar; don Guillermo Villela Tapia, a La Florida; don Alberto Tapia Montano, a Iquique; don Oscar Pinto Alvarez, a Talcahuano; don Carlos Riveros Araya, a Temuco; don Guillermo Moya Farías, a Lautaro; don Jorge Labbé Jaramillo, a Concepción; don Juan Larrachea Bello, a Victoria; don Alfonso Baeza Domínguez, a Victoria; don Juan Haysen Miggliazzio, a Valdivia; y don Armando Ramírez Prado, a Santiago

El presupuesto del Ministerio de Higiene

Durante toda la mañana de ayer el Ministro de Higiene doctor señor Córdova, estuvo trabajando en su casa-habitación con el Sub-Secretario de Higiene para tratar sobre el presupuesto de esa Secretaría de Estado y reducirlo a su mínima expresión, siguiendo el plan de economías fijado por el Gobierno.

UN REPRESENTANTE DE LA "FARMERS UNION" DE NUEVA ZELANDA

SE ENCUENTRA DE PASO EN LA CAPITAL.—ES PROBABLE QUE Mr. POLSON DE ALGUNA CONFERENCIA PUBLICA

El Sub-Secretario del Ministerio de Previsión envió ayer una nota al Ministro de Agricultura, para darle a conocer que se encuentra en Santiago en misión oficial del Gobierno de Nueva Zelanda, el señor W. P. Polson, presidente de la "Farmers Unión" de ese país.

El señor Polson posee profundos conocimientos sobre el problema de la alimentación urbana y el aprovisionamiento de las leches en las ciudades.

Hace presente el señor Sub-Secretario la conveniencia que habría que el Ministro de Agricultura solicitara del señor Polson, dar en Santiago alguna conferencia sobre estas importantes materias, antes de que parte de regreso a su patria que será el Jueves próximo.

594 BARRAS DE PLATA

SE RECIBIERON AYER EN LA CASA DE MONEDA

En las últimas horas de la tarde de ayer fueron depositadas en las bóvedas de la Casa de Moneda 594 barras de plata, destinadas a la acuñación de circulante.

El valor de estas barras es de 93 mil libras esterlinas y fueron adquiridas en Inglaterra para atender a las necesidades del Banco Central de Chile.

Estos caudales fueron desembarcados en la mañana de ayer en Valparaíso desde el vapor "Orita", haciéndose cargo de su traslado a Santiago el despachador de Aduana señor Arturo Phillippi.

Las barras de plata fueron recibidas conforme en la Casa de Moneda por el señor Sargio Ossa, empleado superior de esa repartición.

LOS OFICIALES DE POLICIA ALEJADOS DEL SERVICIO

NO PUEDEN REINCORPORARSE

Con motivo de una presentación hecha al Ministerio del Interior por el señor Luis Román Saavedra, ex oficial de policía de Magallanes, en la cual solicitaba su reincorporación, dicho departamento ha reiterado las disposiciones del decreto orgánico número 754, de 16 de Diciembre de 1925, que declara que los funcionarios de las policías que hubieren sido alejados del servicio, no podrán volver a incorporarse.

CRONICA POLICIAL

El grave accidente gondolil de ayer

VARIAS DE LAS VICTIMAS PERMANECEN EN EL HOSPITAL DE SAN BORJA

En la mañana de ayer, en Avenida de Recoleta, a la altura de la calle Buenos Aires, se produjo un grave accidente.

En circunstancias que la góndola N.o 4500 dirigida por Francisco Barrera iba a alguna velocidad debido tal vez a una mala maniobra, se volcó completamente, resultando por esta causa gravemente heridos varios pasajeros, de los muchos que viajaban en los instantes de la desgracia.

Las personas accidentadas y que oportunamente fueron remitidas a la Asistencia Pública, son las que siguen:

La pasajera Juana Pino, que tiene su domicilio en Santa Filomena N.o 508, resultó con heridas de gravedad en distintas partes del cuerpo por lo que fué necesario ordenar su hospitalización en el Hospital de San Borja.

Amelia Carmona, domiciliada en la calle Gálvez, fué también remitida de la Asistencia al Hospital anteriormente nombrado, debido a que presenta igualmente lesiones de carácter grave.

María Mardones, que vive en calle Viela, sin número, según diagnóstico médico presenta heridas de mediana gravedad.

Lorenzo Sánchez, presenta también en distintas regiones del cuerpo heridas de cierta gravedad.

Y por último, la joven Ana Acevedo, que fué conducida asimismo a la Asistencia Pública.

El chauffeur, Francisco Barrera no fué aprehendido porque a raíz del accidente emprendió rápida fuga.

Según las primeras averiguaciones éste tiene su domicilio en el número 658 de la Avenida Centenario.

Mientras estaba ausente desapareció la sombrerería

SON MAS DE $ 3,000 LO QUE PIERDO, DICE EL DENUNCIANTE, AL DARSE CUENTA DE LO QUE LE HA OCURRIDO

Don Isaac Singer, domiciliado en la calle de Gálvez, N.o 148, ha denunciado a la justicia, por intermedio de la 1.a comisaría, el siguiente hecho:

Dice el denunciante que es dueño de un establecmento de sombrerería ubicado en la calle de Agustinas N.o 1076.

Agrega que como tuvo que ausentarse de su negocio por diversas circunstancias dejó a cargo del establecimiento a un señor que vive en la calle de Esperanza.

Pero lo grave está que al regresar de las diligencias que tuvo que llevar a cabo, se encontró con que el señor de la calle Esperanza había volado con casi todas las mercaderías que tenía guardadas en su sombrerería de la calle de Agustinas.

Profundamente alarmado ante la situación que se le presentaba no le quedó otro camino, agrega el denunciante, que dar cuenta a la policía lo que le ocurría.

Y en esta circunstancia, hizo más que ligero un viaje a la 1.a comisaría denunciando el hecho de que se consideraba víctima.

En vista de la seriedad del reclamo, el oficial de guardia de la comisaría indicada, tomó respectiva nota y ayer en la mañana transcribió la cosa al juez del crimen de turno.

El señor Cordovez, que se encuentra de turno en lo criminal, dispuso que la Sección de Seguridad ordene a un detective para que practique las investigaciones correspondientes a fin de establecer la veracidad del denuncio y las responsabilidades del sindicado de culpable.

El auto 5621 iba dejando tras de si una huella sangrienta ...

¿QUE MISTERIO ENCERRABA AQUEL VEHICULO QUE CORRIA ANOCHE POR COCHRANE Y LLEGABA A DELICIAS CON EL CHAUFFEUR POCO MENOS QUE AGONIZANTE?

LA ALARMA DE UN VECINO DE LA CHACRA QUILPUE QUE DA EL AVISO A LA POLICIA

Iba gravemente herido, y, sin embargo, seguía gobernando su auto..

¿Hacia donde se dirigía?

¿Quién lo había agredido?

Todo era por el momento uno de esos misterios que tantas veces se presentan y que no se resuelven a la primera vista.

El chauffeur herido que iba dejando tras de su camino una huella de sangre, se llama Humberto Lira Nieva y que sin saber tal vez la ruta porque transitaba, llegó a Cochrane hasta Delicias, con una puñalada en el abdomen.

Allí hizo alto.

¿Por qué?

Un transeunte nocturno que necesitaba trasladarse a su domicilio y no encontrando otro medio de locomoción, que el que le presentaba el auto que llegaba a ese sitio, lo hizo detener y el chauffeur herido obedeció.

Se detuvo la máquina que tenía el N.o 5621 a solicitud de señor Fernando Aguirre, empleado de la Chacra Quilpué de Puente Alto, y éste, al tomar asiento se encontró con que el chauffeur iba manchado con sangre y lo mismo los alrededores de su asiento.

Comprendiendo que se trataba de un crimen que se ocultaba tras el misterio, interrogó al chauffeur y llamó a un guardián que se encontraba en los alrededores, el que también pudo comprobar el hecho con la alarma del caso.

Efectivamente, el chauffeur iba sangrando en abundancia y presentaba una grave herida a puñal en el abdomen...

¿Cómo había ocurrido el crimen?

El herido expuso que se llamaba Humberto Lira Nieva, que tenía su domicilio en la calle de Aldea N.o 3022 y que había sido agredido por un sujeto a quien sólo conocía de vista...

Y no pudo hablar más, porque su estado se lo impedía.

Sin embargo, después de haber sido víctima de ese crimen que se presentaba con caracteres tan misteriosos, pudo subir al auto que gobernaba y seguir hacia la calle Cochrane para tomar dirección a Delicias.

La 6.a Comisaría remitió en el acto a la Asistencia Pública al chauffeur Lira, donde se diagnosticó que presentaba una herida de gravedad, por lo que hubo de quedar hospitalizado.

A pesar de las investigaciones que se hicieron, no se pudo establecer otra cosa respecto de este crimen que se presenta a cada momento más misterioso.

En la mañana de ayer, la 6.a Comisaría dió cuenta de este hecho al juez señor Cordovez, magistrado que dispuso que la Sección de Seguridad iniciara las investigaciones correspondientes, a fin de descubrir quién fué el autor de la puñalada que mantiene a las puertas de la muerte al chauffeur del auto 5621.

En los momentos que Alberto Muñoz Pérez, de 16 años de edad salía del Teatro Imperial, fué víctima de un fatal ataque al corazón.

SE APROVECHO DE LA OCASION PARA ROBARLE EL SABLE AL GUARDIAN

Y DESPUES DE DARLE GOLPES EN LA ESPALDA, TERMINO POR MORDERLE LA OREJA

En la calle de Miraflores frente al número 171, se encontraban agrupados varios chauffeurs del servicio público.

Quizá por qué causa, entre estos conductores de autos se produjo un desorden que obligó la intervención de la policía.

El guardián José Parra llamó la atención de los desordenados, a fin de que se calmaran, pero su intervención no fué vista con agrado, porque en lugar de ser obedecido, algunos de los chauffeurs se le fueron encima y le dieron una de golpes que daba miedo.

Pero, según las personas que se encontraban presentes, el que verdaderamente se encarnizó con el pobre guardián fué un sujeto de apellido Murillo, que se encuentra acostumbrado a viajar gratis en los autos y què en el acto se convirtió en uno de los más ardientes defensores de los chauffeurs.

Como el desorden tomaba caracteres serios, se llamó a la policía, llegando al sitio del suceso varios otros guardianes, entre ellos Juan Salas y José Vivanco, los que no sólo impidieron que el "boche" tomara mayores proporciones, sino que aprehendieron en Miraflores esquina de Puente, a Pelayo Riveros y Rafael Murillo, que erán los más belicosos.

El guardián Parra fué trasladado a la Asistencia, donde se expuso que se encontraba grave, por lo que quedó hospitalizado.

Según las declaraciones del guardián, Murillo le dió de golpes por la espalda, le mordió una oreja y le quitó el sable...

El otro detenido también lo golpeó barbaramente.

Tanto Rivera como Murillo, se encuentran desde ayer a disposición de la justicia.

Y EMPRENDIO EL VIAJE DEL QUE NO SE REGRESA

SU PARTIDA FUE PREMATURA, PUES SOLO CONTABA 16 AÑOS DE EDAD

En los primeros instantes, se pidió el auxilio necesario a la Asistencia Pública, pero la afección fué tan violenta, que Muñoz debaja de existir a los pocos minutos, no siendo posible prestarle las debidas atenciones médicas.

Según las averiguaciones practicadas por la 6.a Comisaría, el occiso vivía en calle de Victoria N.o 1316, a donde se remitió el cadáver que quedó a cargo de su madre, doña Julia Pérez Badilla.

El juez del crimen de turno, señor Cordovez, y que tuvo conocimiento de esta desgracia, por la Sección policial aludida, ordenó se practicara la autopsia debida, para establecer legalmente esta muerte repentina.

PAPAS
vende puestas a domicilio
fundo
"LA PRIMAVERA"
La Granja
TELEFONO N.o 17

¿QUIERE Ud. OBTENER PRIMAS ECONOMICAS?
ASEGURE A SUS OBREROS EN LA
Seccion seguro de accidentes en el Trabajo
de la Asociación del Trabajo de Chile
ELLA LE EXONERA DE TODA RESPONSABILIDAD RESPECTO DE LA LEY Y LE LIBERA DE LAS PERDIDAS DE TIEMPO QUE SU CUMPLIMIENTO REQUIERE
PIDA DATOS A LA DIRECCION GENERAL:
Catedral 1393-1395 - SANTIAGO - Casilla 3804 - Teléfono 3477

EL REGALO

Por motivos de la huelga de obreros de Imprenta, no fué posible recibir todos los boletos mandados confeccionar para EL REGALO y que debían entregarse oportunamente a los comerciantes que los habían comprado para distribuirlos a su vez entre sus clientes.

Por esta razón y de acuerdo con el comercio aludido, hemos debido postergar el primer sorteo anunciado para hoy Domingo 24, hasta el Domingo 21 de Febrero, a fin de dar lugar a la completa distribución de esa cantidad de boletos comprometidos.

Los boletos que tienen fecha 24 de Enero serán, por lo tanto, válidos para el 21 de Febrero.

LA EMPRESA DEL REGALO

LUZ ELECTRICA GRATIS
COMO UNA DEFERENCIA A NUMEROSOS CLIENTES
Hemos postergado hasta el día Viernes
EL CANJE DE BOLETOS PARA EL SORTEO DE LUZ ELECTRICA
ADVERTIMOS OUE EL SE EFECTUARA
EL SABADO IMPOSTERGABLEMENTE

Apresúrese a canjear la factura por consumo de luz, del período Noviembre-Diciembre, por el boleto que dará opción al sorteo. No deje de hacerlo en una de las siguientes partes:

Siemens Schukert Ltda.	Huérfanos N.o 1017.
Raab, Rochette, Roca y Cía.	Estado 235.
Oscar Spoerer y Cía.	Ahumada esquina Moneda.
Carr, Haynes y Cía.	Agustinas 1041.
International Machinery Co.	Morandé 530.
Casa Edison	Estado esquina Agustinas.
A. E. G.	Santo Domingo esquina Bandera.
Pablo Schaufele	Santo Domingo 1025.
Bergmann. Cía. de Electricidad	San Antonio 430.

CIA. DE TRACCION Y ALUMBRADO DE SANTIAGO.

LAS CARRERAS MATINALES DE HOY EN EL HIPODROMO CHILE

Un programa lleno de interés es el que se desarrollará en la mañana de hoy en el Hipódromo de La Palma, compuesto de 7 carreras de difícil pronóstico.

Se abre la reunión con el premio Abarca, prueba sobre 1.200 mts. destinada para 3 años y más no ganadores.

Nuestro favorito es Por si Acaso, que ha corrido bien en el Club con lotes superiores y ha aprontado bien Achao e Idria nos parece que deben escoltar a nuestro favorito, pues corrieron bien en la carrera ganada por Chata.

—Brava carrera es la 2.a sobre 900 mts, en que Trifulca, Snob y Tronador son enemigos que se merecen.

Seducidos por el bajo peso que ha correspondido a Tronador, lo haremos nuestro favorito, dejándole el placé a Trifulca, que tan buenas performances ha venido produciendo.

—Bonita carrera es la 3.a, premio Aysen sobre 1.400 mts. en que estamos por Pilot, que en tan impresionante forma ganó el Martes una carrera de esta naturaleza.

Los más serios rivales del hijo de Altanero II son Presidencia, Penrod e Highlander, a los que señalamos en ese orden para los puestos siguientes de la tabla.

—El 4.o lugar en el programa lo ocupa el premio Aculeo sobre 900 mts.

A nuestro juicio el final de la carrera estará circunscrito a Mezquita Querella, Por Merced y Hatria, que han estado corriendo bien en este tiro.

De ellos nos inclinamos por Hatria para el puesto de honor y por Mezquita y Por Merced para los placées.

—Palestra es nuestro candidato en los 1.400 mts. del premio Bellavista, pues el caballo está muy bueno, carga un peso cómodo y va en su distancia.

La defensa de los placées se la encomendamos a La Triste, que acaba de ganar una buena carrera en 1.200 mts., e Intuición, que ha estado corriendo bien, pero con mala suerte.

—Del más alto interés promete ser la 6.a carrera sobre 1.500 mts., que ha reunido un selecto lote en que es peligroso eliminar a alguno

Scut a 46 kilos nos parece una buena carta y con ella nos embarcamos, asignándole los placées a Azpeitía, que ha aprontado bien, y Lea, que va peligrosamente liviana.

—Pone término a la reunión el premio Boquete, también sobre una distancia de 1.500 mts.

Entre Alesia, Straggler, Hyrcanie, Omikrón, Quernsey, Elita y Palinco la elección se presenta bastante difícil, decidiéndonos nosotros por Hyrcanie para ganador y Straggler y Omikrón para los placées.

RESUMEN

1.a carrera.— Por si Acaso, Achao e Idria.

2.a carrera.— Tronador y Trifulca.

3.a carerra.— Pilot, Presidencia y Penrod.

4.a carrera.— Hatria, Mezquita y Por Merced.

5.a carrera.— Palestro, La Triste e Intuición.

6.a carrera.— Scut, Azpeitía y Lea

7.a carrera.— Hyrcanie, Straggler y Omikrón.

JUGO DE UVA
MARAMBIO
Pedidos: Teléfono N.o 2321

RESUMEN DE LOS TRABAJOS EFECTUADOS POR LOS COMPETIDORES DE HOY EN EL HIPODROMO CHILE

PRIMERA CARRERA.— 1,200 METROS

Pisaverde

con Mugaod, pasó el Viernes 600 en 41 1|2.

Gluck

con R. Olave pasó el Jueves acompañando a Lea 1,000 en 1.8, ganando lejos Lea.

SEGUNDA CARRERA.— 900 METROS

Petite Close

con Cáceres, pasó el Viernes 600 en 38 2|5.

Trifulca

con Juan Vergara, pasó el Viernes 400 en 25 2|5.

TERCERA CARRERA.— 1,400 METROS

Meyerling

El Jueves con Santelices, trabajó 1,000 metros en 1.6 4|5.

Bandmaster

con R. Olguín trabajó el Jueves 600 en 40 1|5.

Limasol

El Jueves con Ubilla pasó una vuelta en 1.47 1|5.

CUARTA CARRERA. — 900 METROS

Mezquita

con Canales pasó el Jueves 400 metros en 25 3|5.

Jettatura

con Santelices pasó el Jueces 800 metros en 54 2|5.

Morsa

El Viernes con M. Zúñiga, 600 en 37 1|5.

QUINTA CARRERA. — 1,400 METROS

Shackleton

El Jueves con R. Olguín 400 en 26 4|5. Repitió en 27 2|5.

Intuición

con Morgado, una vuelta en 1.43 2|5.

La Triste

montada por R. Urbina, pasó 400 metros en 25 2|5.

Dominó

con Cáceres trabajó el Viernes 400 en 26 1|5. Repitió 600 en 38

Fronteriza

El Jueves con antelices trabajó 400 metros en 26 1|5.

SEXTA CARRERA. — 1,500 METROS

Lea

El Viernes pasó 1,000 metros montada por Canales en 1.8.

Juglar

Trabajó el Viernes con aprendiz 600 metros en 41 3|5.

Pichardín

El Jueves con aprendiz trabajó 400 metros en 25 3|5.

SETIMA CARRERA. — 1,500 METROS

Predilecta

El Viernes con O. Núñez, 600 metros en 39 3|5.

Hyrcanie

El Viernes con aprendiz, 800 metros en 54.

Elita

El Jueves con R. Urbina 400 metros en 26. Repitió en 26 1|5.

LOS TRABAJOS EFECTUADOS EN LA MAÑANA DE AYER EN EL HIPODROMO CHILE

(Pista pesada)

Meyerling

montado por E. Canales pasó 400 metros en 26.

Peña Blanca

montada por J. Donaire pasó 400 metros en 26.

General Prim

montado por R. Olguín pasó 600 metros en 39 1|5.

Liberato

montado por R. Ubilla pasó 400 metros en 27.

Morgiana

montada por R. Olguín pasó 800 metros en 55.

Kelso

montado por R. Olguín pasó 800 metros en 53 4|5.

Presidencia

montada por J. Donaire pasó 200 metros en 13 2|.

Penrod

montado por L. A. Morgado e Intuición por J. Pinto pasaron 600 metros en 39 1|5, llegando iguales.

Bellísima

montada por J. Vergara pasó 800 metros en 56.

Highlander

montado por un aprendiz pasó 200 metros en 13 2|5.

(Pista liviana)

Alessandrina

montada por un aprendiz pasó 400 metros en 25 1|3.

ALMACEN
CHICO
CANON: $ 180
Se arrienda. Tratar
n Bandera casi
esquina Sama
Alameda 404, de
11 a 12.30

23—E.

Contra
GONORREA
CISTITIS
Enfermedades de la Vejiga y de los Riñones.
DISMINE
FAVROT
Nuevo Remedio
experimentado con el mayor éxito en Paris en los celebres Hospitales Saint-Louis y Saint-Lazare.
Laboratorios H. FERRE, BLOTTIÈRE y Cie, 6, rue Dombasle, Paris.
Principio activo de la hoja de Buchú.

Maletería "El Viajante"
741 - PUENTE - 741

La FABRICA de Artículos para VIAJE y MARROQUINERIA, ofrece de gran ocasión un variado SURTIDO en CARTERAS, a precios fuera de toda competencia.
VENTAS POR MAYOR Y MENOR

Máquinas de Escribir
Olivetti
LA PERFECCION DEL ARTE MECANOGRAFICO

De fabricación italiana, las MAQUINAS DE ESCRIBIR
Olivetti
son las mejores que se fabrican en Europa.
Incorporando todos los adelantos más modernos en el arte mecanográfico permiten
Trabajos rápidos y limpios
antes de comprar una máquina de escribir, déjenos hacerle una demostración práctica, sin compromiso
TALLER PARA COMPOSTURA Y PARA MECANICA, ATENDIDO POR UN MECANICO ESPECIALISTA
MONTI y Cía.
VALPARAISO
AVENIDA BRASIL 284
Teléfono A. 2627 —:— Casilla 1855
SANTIAGO
ESTADO 110
Teléfono 682 —:— Casilla 1521

HIPODROMO CHILE -:- Domingo 24 de Enero de 1926

PRIMERA CARRERA, A LAS 8.45 A. M.— Premio ABARCA.— Para tres años y más, no ganadores.— Peso de Reglamento.— Recargo de 1 kilo por carrera perdida en el Hipódromo Chile.—Inscripción: $ 15.— Premio: $ 1,500 al 1.o.—Distancia: 1,200 metros.

PREPARADOR	DUEÑO	NOMBRE	PESO	EDAD	SANGRE	PADRE	MADRE	TRAJE DEL JINETE	JINETE PROBABLE
P. P. Cancino	A. Vásquez	1 Byron	58	4	F	Sandridge	Amatista	Blanca, f. ..sol., g. blanca	O. Nú
S. Rojas	S. Rojas	2 Ronca	57	4	29|32	Constant	Rucca	Blanca y lacre en r., g. blanca	S. Roj
J. A. Castro	J. Borda	3 Gluck	56	4	F	Duty	Quichua	Naranja y celeste en r., g. nar.	R. Olav
L. Navarro	Constancia	4 Simplicisimus	56	3	F	Olascoaga	Sencilloz	Azul al. y g. negra	R. Ub
A. Guitienne	A. del Pedregal	5 Le Bonquet	54	3	F	Olascoaga	La P. Fleur	Blanco y guinda por m., g. verde	R. Olg
A. Guitienne	R. del Pedregal	6 Achao	50	3	F	Panguilemu	M. Vanna	Blanco y guinda por m., g. verde	M. Mo
U. Duque	Urbión	7 Revilla	54	3	F	Rozno	Kirkdale	Salmón, m. y g. verdes	G. Mu
A. Zuñiga	A. B. C.	8 Por Si Acaso	52	3	F	Pasteur	Shylass	Lacre, m. y g. negra	M. Zúñ
Propietario	V. Arriagada	9 Pisaverde	51	4	F	Orwin	Empresa	Azul, blancas, blanca	L. Mor
I. López	F. Raffo	10 Sol y Mar	50	3	31|32	Solazo	Marsella	Verde, azul y negro en r.	O. God
Alf. González	M. R. Troncoso	11 Masaniela	46	4	7|8	Pillastre	F. de un Día	Azul, lacres, oro	O. Sep
M. Maldonado	Santa Luisa	12 Idria	40	4	2|1	G. Fellow	Chilena	Lacre y oro listado	R. Rep

SEGUNDA CARRERA, a las 9.15 A. M.— Premio ALGARROBO. — Handicap.— Para ganadores.— Inscripción: $ 15.— Premio: $ 1,500 al 1.o—Distancia: 900 metros.

PREPARADOR	DUEÑO	NOMBRE	PESO	EDAD	SANGRE	PADRE	MADRE	TRAJE DEL JINETE	JINETE PROBABLE
L. A. Ramírez	Los Aliados	1 Trifulca	61	4	F	Billy Boy	Triaca	Azul, solferinas, azul	J. Verg
F. Bernal	A. Vargas	2 Snob	55	3	F	Olascoaga	Lady Love	Azul, costuras y g. oro	M. J. E
C. A. Gómez	Longchapms	3 Alderney	53	4	F	Alanés	Parterre	Blanco y lacre en r., g. granate	L. Mor
J. Munita	Almendro	4 Dulce	47	3	F	Alanés	S. Lassie	Negra, faja y gorra oro	L. Pue
L. Pinochet	Samo Alto	5 Petite Chose	46	4	F	El Tango	Marionette	Violeta, rojas, negra	C. Sant
L. G. Gómez	L. G. Gómez	6 Tronador	43	5	1/2	Londres	Chilena	Rojo, celeste y negra en r.	J. Pint

TERCERA CARRERA, A LAS 9.45 A. M.— Premio AYSEN.— Handicap.— Para ganadores que no hayan ganado más de 10,000 pesos o que se rematen por $ 5,000.— Inscripción: $ 20.— Premio: $ 2,000 al 1.o— Distancia: 1,400 metros.

PREPARADOR	DUEÑO	NOMBRE	PESO	EDAD	SANGRE	PADRE	MADRE	TRAJE DEL JINETE	JINETE PROBABLE
E. Rentería	E. Rentería	1 Knave	58	5	F	Mustafá	Kost	Paja, ros., cel. y mor., g. roja	C. Sant
N. Herrera	María	2 Meyerling	57	4	F	Burgomaster	Mandarina	Colorado y negro en ruedas	E. Can
M. Maldonado	Diana	3 Highlander	56	4	F	Rigo	Columbia	Azul, rosado, oro	C. Pom
J. Donati	E. Araya	4 Gonesse	55	3	F	Olascoaga	Gonina	Lila lunares lacres	A. Gar
C. Morris	C. Riofrío	5 Presidencia	54	4	F	Pirapó	Independencia	Lacre cruz turquesa	J. Verg
D. Yáñez	A. Vergara	6 Milamores	53	3	F	Critic	Milia	Lacre, blanco y azul en ruedas	L. Pue
L. Pinochet	J. A. Quinteros	7 Badmaster	51	3	F	Olascoaga	Sinfonía	Rosado, br. verdes, g. verde	R. Olg
R. Amaro	Santa María	8 Penrod	51	5	F	Altanero	Q. City	Azul, mangas y g. oro	L. Mor
U. Duque	E. Hormazábal	9 Zumbido	50	4	F	Scarron	Mancel	Naranja, violetas, violeta	G. Mu
I. López	J. F. Romo	10 Dado	46	4	F	Duty	Dálmata	Negra, m. y g. salmón	J. Pin
C. Gómez	G. Toro	11 Limasol	46	3	F	Brazil	Boheme	Azul braz. amar., g. azul	R. Olav
E. Polanco	E. Polanco	12 Pilot	46	5	F	Altanero	Prosa	Solferino	R. Sep
S. Rojas	S. Rojas	13 Eclipse	43	4	F	Billy Boy	Bengala	Blanco y lacre en rd. g. blanca.	N. N.
A. Zúñiga	San Cayetano	14 Silver Mine	43	5	F	Duty	S. Glass	Azul, an. bl., azules, g. blanca	L. Mu
A. Allen	Condal	15 Alesandrina	40	4	F	Sea Blazo	Ain Zara	Oro y lacre list., g. lacre	O. Sep

CUARTA CARRERA, A LAS 10.15 A. M.— Premio ACULEO.— Handicap.— Para ganadores.— Inscripción: $ 15.— Premio: $ 1,500 al 1.o— Distancia: 900 metros.

PREPARADOR	DUEÑO	NOMBRE	PESO	EDAD	SANGRE	PADRE	MADRE	TRAJE DEL JINETE	JINETE PROBABLE
C. Gómez	"Longchamps"	1 Mezquita	62	3	F	Last Reason	Grosella	Blanco y lacre en r., g. granate	E. Can
C. Quezada	Botafogo	2 Querella	58	4	F	Brazil	Quenelle	Verde y blanco en r., g. verde	J. Verg
U. Duque	Urbión	3 Renella	54	3	7|8	Rozno	Sensación	Salmón, verdes, verde	G. Mu
D. Galaz	D. Galaz	4 Por Merced	53	3	F	Poseur	Merced	Amarillo, c. y g. lacres	L. Pue
J. Pinto	Gerona	5 Latria	52	4	F	Last Reaon	La Nonita	Azul, rejilla y g. oro	L. A. M
R. Bustos	Aitz Gorri	6 Bat	51	4	F	G. Stoesel	Amneris	Verde obscuro, m. y . coloradas	R. Ubi
J. Madrid	"La Loma	7 Jettatura	49	6	F	Last Reason	La Nonita	Colorada, f. blanca, azul	C. Sant
A. Zúñiga	A. B. C.	8 Morza	49	3	F	G. Stoessel	Aurista	Colorada, m. y g. negras	M. Zúñ
D. Yáñez	D. Yáñez	9 Ka-Na-Ka	47	3	F	Critic	Milia	Azul, g. blanca	R. Sep
P. P. Cancino	A. Vásquez	10 Amorosa	40	5	F	Sandridge	L. Stone	Blanca, f. solferina, g. blanca	M. Mu
L. Gómez	"Good Hope".	11 El Buin	40	4	F	Buñuelo	Alohuette	Blanco, alam. y g. azules	O. Sep

QUINTA CARRERA, A LAS 10.50 A. M.— Premio BELLAVISTA.— Handicap.— Para ganadores que no hayan ganado más de $ 10,000 o que se rematen por $ 5,000.— Inscripción: $ 20.— Premio: $ 2,000 al 1.o— Distancia: 1,400 metros.

PREPARADOR	DUEÑO	NOMBRE	PESO	EDAD	SANGRE	PADRE	MADRE	TRAJE DEL JINETE	JINETE PROBABLE
E. Polanco	E. Polanco	1 Cartilla	54	4	F	Altanero	Casquivana	Solferino	J. Verg
J. Castro	F. Borda	2 Kasaba	54	4	F	Pitcher	Olesa	Celeste y naranja en ruedas	R. Olav
L. Pinochet	J. A. Quinteros	3 Shackleton	54	6	F	Pirapó	Kaiserin	Frutilla, m. verdes, g. verde	R. Olg
L. Pinochet	L. A. González	4 Dominó	53	4	F	Mustafá	Dimity	Oro y negro en r., g. negra	E. Ch
R. Rmírez	Lo Ortúzar	5 La Triste	53	3	F	Osbooh	Vidalita	Plomo, lun. y g. blanca	R. Ubi
F. Chamorro	J. Chamorro	6 Palestro	53	3	F	Pasteur	Grisette	Rojo, alam., cuello, p. y g. oro	M. J. S
D. López	D. López	7 Paramount	49	3	F	Pasteur	Doncella	Lacre, blancas bra. azul, g. azul	O. God
I. Yáñez	Yáñez	8 Bric-a-Brac	48	4	F	Dukenfield	Admiration	Rosado y celeste listado	No corr
R. Amaro	Condal	9 Intuición	47	5	F	Burlesco	L'Astrée	Oro y lacre lis., m. la., br. oro	J. Pint
M. Reyes	E. Suárez	10 Señora	47	4	F	Estribor	Sixcrown	Caqui, g. negra	C. Sant
F. Godoy	Samo Alto	11 Fronteriza	46	4	F	Campanazo	Frontera	Violeta, m. rojas, g. negra	C. San

SEXTA CARRERA, A LAS 11.45 A. M.— Premio CARELMAPU. —Handicap.— Para ganadores de más de $ 10,000.— Inscripción: $ 30.— Premio: $ 3,000 al 1.o— Distancia: 1,500 metros.

PREPARADOR	DUEÑO	NOMBRE	PESO	EDAD	SANGRE	PADRE	MADRE	TRAJE DEL JINETE	JINETE PROBABLE
R. Pastene	E. Vargas S.	1 Straw	58	4	F	Stolipyn	Igea	Negra cruz y g. verdes	L. Zam
J. Madrid	J. Jorquera	2 Azpetía	55	4	F	Altanero II	Catherinette	Bronce, bot. y g. solferino	J. Verg
Alf. González	M. R. Troncoso	3 Janus	54	3	F	Pillastre	Turpinita	Azul, alam. y g. lacres	P. P. C
J. Castro	J. Borda	4 Lea	50	6	F	Celso	Represalia	Naranja y celeste en r., g. nar.	R. Olav
R. Bustos	Olvido	5 G. Prim	48	4	F	Buñuelo	Cesira	Frutilla, g. morada	R. Olg
E. Ulloa	Basilea	6 Juglar	48	5	F	Melbourne	Black Berry	Azul, m. negras, g. lacre	H. Alla
C. Morris	C. Riofrío	7 Peña Blanca	47	4	F	Pirapó	Merele	Lacre cruz y g. turquesa	J. Pin
F. Fernal	A. Vargas	8 Signorino	47	3	F	Olascoaga	Donna	Azul costuras y g. oro	L. Pue
R. Ramírez	Don Roberto	9 Scut	46	4	7|8	Alanés	Sfax	Blanca, g. celeste	C. San
A. Zúñiga	A. Arenas	10 Pichardín	45	4	F	Gallinelo	P. Gruesa	Concho de vino, g. amarilla	M. Mu
D. Sandoval	V. Maturana	11 Curilafquén	42	4	F	El Tango	F. Rose	Turquesa, lacres, lacre	R. Sep

SETIMA CARRERA, A LAS 11.45 A. M.— Premio BOQUETE.— Handicap.— Para ganadores de más de $ 10,000.— Inscripción: $ 30.— Premio: $ 3,000 al 1.o— Distancia: 1,500 metros.

PREPARADOR	DUEÑO	NOMBRE	PESO	EDAD	SANGRE	PADRE	MADRE	TRAJE DEL JINETE	JINETE PROBABLE
J. Madrid	Dos de Octubre	1 Iradier	58	5	F	Marcosol	Avellana	Blanca, cruz y g. celeste	J. Verg
Fco. Godoy	U. Verdugo	2 Predilecta	58	7	15|16	Meltonián	Valdramina	Verde, est. rosada, m. ver., g. ro.	C. Pem
J. A. Castro	J. Borda	3 Alesia	57	6	F	Altanero	Zórika	Naranja y celeste en ruedas	E. Can
R. Pastene	E. Vargas S.	4 Straggler	57	4	F	Stolipyn	Intrinsic	Negro cruz y g. verde	L. Zam
E. Ulloa	Basilea	5 Hyrcanie	52	5	F	Burlesco	Bombonière	Azul, negras, lacre	R. Ubi
J. F. Salinas	E. Araya	6 Omikrón	51	5	F	El Tango	Isabela	Lila lun. lacres, g. lila	M. J. S
D. Sandoval	D. Urrutia	7 Marly	50	4	F	Burgomaster	Hosanna	Azul y blanco listado, g. lacre	L. Núñ
A. Guerra	S. Guerra	8 Guernsey	48	6	F	Mustafá	Chela	Rosado, cuelo, puños y g. negra	C. San
J. Vial	El Litre	9 Latorre	48	5	F	Rolando	Galejade	Rosada, celeste, celeste	J. Día
R. Bustos	Olvido	10 Elita	47	5	F	Last Reason	Coqueta IV	Frutilla, g. morada	R. Olg
A. Guitienne	H. Fl.reau	11 Maravedí	40	5	F	Mago	Orbent	Amarillo y lacre en rueda.	J. Carr
A. Huerta	R. Jara	12 Palinco	40	5	F	El Tango	Marionette	Azul mangas am. gorra azul	O. Sep

PRONOSTICOS DE ALGUNOS DIARIOS Y REVISTAS PARA LA REUNION DE LA MAÑANA DE HOY EN EL HIPODROMO CHILE.

DIARIOS Y REVISTAS	1.a carrera	2.a carrera	3.a carrera	4.a carrera	5.a carrera	6.a carrera	7.a carre
"La Nación"	Por si acaso Achao Idria	Tronador Trifulca	Pilot Presidencia Penrod	Latria Mezquita Por Merced	Palestro La Triste Intuición	Scut Azpeitía Lea	Hyrcanie Straggler Omikrón
"Los Tiempos"	Por si acaso Achaco Idria	Trifulca Tronador	Presidencia Pilot Penrod	Mezquita Latria For Merced	La Triste Palestro Intuición	Azpeitía Scut Lea	Straggler Hyrcanie Guernsey
"La Huasca"	Achao Idria Por si acaso	Snob Trifulca	Highlander Presidencia Pilot	Mezquita Por Merced Latria	La Triste Palestro Intuición	Lea Straw Azpeitía	Straggler Elita Marly
"S. Magazine"	Achao Idria Gluck	Trifulca Snob	Pilot Highlander Presidencia	Por Merced Querella Morsa	La Triste Señora Cartilla	Scut Lea Janus	Straggler Alesia Marly

VALVE-IN-HEAD
Buick
MOTOR CARS
¿QUIEN ANTES DE COMPRAR UN AUTOMOVIL NO PIENSA EN EL
"BUICK"
Y ES MUY JUSTIFICADO
Los "BUICK"
SUGESTIONAN POR SU BELLEZA Y SE IMPONEN POR SU CALIDAD
IMPORTADORES
MORRISON & Co.
SANTIAGO

Hoy se disputará la «Copa Mercurio» en el Valparaíso Sporting Club

Hoy se efectuará en el hipódromo del vecino balneario la reunión que año a año viene celebrando el Valparaíso Sporting Club en honor de la prensa.

Base del meet será la "Copa Mercurio", prueba que por sus condiciones logra despertar gran interés ya que al propietario que obtiene dos victorias adquiere la copa de plata, obsequio del "Mercurio" de Valparaíso.

El año antepasado después de estar pendiente por trece años, logró Ximena llevar al stud Nalker la mencionada copa. Establecida nuevamente, bajo las mismas condiciones, el año pasado, Buñuelito logró hacer triunfar los colores del señor Gatica, quien lleva ahora a El Ocho, que si logra imponerse llevará definitivamente a su stud el codiciado obsequio.

Siete competidores ha reunido este año la prueba clásica, tres cuatro años y el resto, representantes de la nueva generación. De los de la guardia vieja, Ich Dien parece ser el más bravo, pues sus trabajos han sido sobresalientes, pero el pupilo del señor Bouquet hasta la fecha no ha correspondido a ellos. En nuestro concepto la prueba debe estar circunscrita a los tres años, pudiendo eliminarse de entre ellos, sin el menor temor, a Tibidabo que va tras un lance punto menos que imposible. Entre El Ocho, Anastasio y Odisea, las probabilidades están por Anastasio que con su brillante victoria en "El Derby" se ha consagrado como el crack de su generación. La elección del placé es difícil entre los otros dos, estando nuestras preferencias por la pupila del Burlesco, cuyo estado es sobresaliente.

ANASTASIO, FAVORITO DE "LA NACION".— APRECIACIONES Y PRONOSTICOS.— PROBABLES MONTAS Y COMPETIDORES.—PRONOSTICOS DE LA PRENSA

La primera carrera ha reunido solo 3 competidores y por la distancia en que se disputará hacemos nuestro favorito a Galloway reconociendo que lleva en Agnes un serio enemigo.

Los 1500 metros de la segunda carrera han reunido un lote de muy modestas aptitudes y aparece con gran opción Papao que se nos dice está bueno. Es nuestro favorito. Para placées Bandera Roja y Tangolosa.

La prueba para productos de dos años es interesante, pues llevan una opción equivalente: Laird, El Dieciocho, De Valera y Croacia que han trabajado bien.

Nuestra carta es Laird para ganador, pues el hijo de Alison parece ser superior a sus rivales. Placé, El Dieciocho.

Larousse que tan brillante campaña ha hecho esta temporada es nuevamente nuestro favorito en la cuarta carrera. El ganador del "Scurry" se ve muy bien y creemos que Albeytar, su enemigo principal debe ser nuevamente batido por el hijo de Burgomaster.

A continuación del clásico se disputa el premio "Estrella" sobre 1,400 metros. La carrera es muy abierta, pues el ganador tanto puede ser Bouquet o Miserere, como Inmortal o Acun-Cahuen, pues el hijo de Panguilemu se vió bien al salir de perdedores quince días atrás. Placees Miserere y Maremoto.

La carrera de fondo, premio "La Unión" es interesante y su final parece circunscrito a Jana, que el Domingo ganó en gran forma, y a Almodóvar que va nuevamente montado por Molina. Jana es nuestro pronóstico. Placé Garete que ha trabajado bien.

Se clausura la reunión con una prueba de 1,400 metros, en la cual aparecen con opción al triunfo: Hay que ver, Foguista, Descartado y Libélula. Nuestras preferencias están por Hay que ver para el primer lugar y Foguista y Descartado placées.

RESUMEN

1.a carrera.—Galloway.
2.a carrera.— Papao, Bandera Roja, Tangolosa.
3.a carrera.—Laird, El Dieciocho.
4.a carrera.— —Larousse, A beytar.
5.a carrera.—Anastasio, Odise
6.a carrera.—Acun-Cahuen, M serere, Maremoto.
7.a carrera.—Jana, Garete.
8.a carrera.—Hay que ver, F guista, Descartado.

Se vende el caballo "TRONADOR"

por Londres y Tronera. Perfectamente y en plena preparación.

Tratar en el corral del señor LUIS GUILLERMO GOMEZ
AVENIDA HIPODROMO CHILE N.o 1543

RESUMEN DE LOS TRABAJOS EFECTUADOS POR LOS COMPETIDORES DE HOY EN VIÑA DEL MAR

PRIMERA CARRERA.— 1,600 METROS

Matachín
con aprendiz, trabajó el Jueves una milla al carrerón en 1.56.

Galloway
El Jueves con M. Vera, 600 metros en 39 y después de regular descanso, repitió en 38 2|5.

SEGUNDA CARRERA.— 1,500 METROS

Tafalia
El Jueves con aprendiz 1,400 metros en 1.38 3|5.

Décima Octava
con Eduardo Rebolledo, trabajó el Jueves 1,200 metros a voluntad en 1.26 1|5.

Luna Park
El Viernes con Agustín Gutiérrez 600 en 40 3|5. Repitió 800 en 51 3|5.

Papao
El Jueves con A. Silva 1,600 metros en 1.47 3|5.

TERCERA CARRERA.— 800 METROS

Rigodón
con M. Vera pasó al carrerón el Jueves 800 metros en 56 2|5.

Laird
con aprendiz, trabajó el Jueves 800 en 54.

Podgoritza
El Jueves con aprendiz pasó 800 metros en 52 1|5.

De Valera
El Viernes con aprendiz, 800 metros en 53 4|5.

CUARTA CARRERA.— 1,000 METROS

Larousse
Trabajó el Viernes con Andrés Molina 400 metros en 23 4|5. Repitió en 38, 600 metros.

Kolipí
El Viernes con Ibarra pasó 400 metros en 25 3|5 y repitió en 24 3|5.

Tristán
con Guerra trabajó el Viernes 800 metros al carrerón.

QUINTA CARRERA.— 1,600 METROS

Indian Boy
El Jueves con W. Fuentes una milla a voluntad en 1.48 2|5.

Minué
El Jueves con Napoleón Ramírez, 1,600 metros en 1.50 al carrerón.

El Ocho
con Edo. Rebolledo trabajó el Jueves 600 en 37. Repitió en 37 2|5.

Odisea
con aprendiz, trabajó el Jueves 600 metros en 37 4|5 y repitió en 37 3|5.

SEXTA CARRERA.— 1,400 METROS

Bouquet
El Viernes con Núñez, 800 en 53 4|5.

Inmortal
El Viernes con Molina, 1,200 metros en 1.20.

Jornalero
El Viernes con Guerra, 1,400 metros en 1.37 3|5.

La Cloche
El Viernes con aprendiz, 1,400 en 1.35 3|5.

Maremoto
El Viernes con Rice, 600 en 40.

Miserere
El Viernes, 1,400 en 1.37 2|5, con Pablo Silva.

Acum-Cahuen
El Viernes con Henríquez, 800 en 53.

Clodia
El Viernes con Polo Rebolledo, 1,200 en 1.21 2|5.

SETIMA CARRERA.— 2,800 METROS

Vaucouver
El Viernes con Gutiérrez, 1,000 metros en 1.7. Después de un descanso repitió 1,400 en 1.34 2|5.

Insaciable
El Jueves con Rice, 1,200 metros en 1.19. Después de largo descanso repitió 1,400 en 1.33 dos quintos.

Garete
El Viernes una vuelta en 2.26 tres quintos, con Ibarra.

OCTAVA CARRERA.— 1,400 METROS

Descartado
El Jueves con Vera, 800 en 53.

Glorious Day
El Jueves con aprendiz. 600 en 39.

Foguista
El Viernes con aprendiz. 800 en 52.

Libélula
El Viernes con Pablo Silva. 800 en 52.

COPA MERCURIO

GANADORES DESDE SU FUNDACION

1909	Blach Berry
1910	Terracotta
1911	Avelina
1912	Perfecta
1913	Comisario
1914	Old Boy
1915	Chulita
1916	Dorama
1917	Alison
1918	Danzig
1919	Bishop
1920	Salpicón
1921	Don Alvaro
1922	Welladay
1923	Inflexible
1924	Ximena
1925	Buñuelito

PRONOSTICOS DE LA PRENSA

He aquí el órden en que se encuentran los diarios y revistas de Santiago, que dan pronósticos para el Valparaíso Sporting Club:

		Gan.	Pla.
1	"Los Tiempos"	22	48
2	"La Nación"	21	43
3	"La Huasca"	19	45
4	"El Mercurio"	16	43
4	"Las Ultimas Noticias"	16	43
6	"El Diario Ilustrado"	15	41

VALPARAISO SPORTING CLUB —:— Domingo 24 de Enero de 1926

PRIMERA CARRERA, A LAS 2.30 P. M.— Premio "ZIG-ZAG".—1,600 metros.— Para caballos que no hayan ganado más $ 20,000.—Peso: 45 kilógramos.— Recargo de 1 kilógramo por cada $ 1,000 o fracción mayor de $ 500 ganados.— Inscripción $ 35.— Premio: $ 3,500 al 1.o

PREPARADO.	DUEÑO	NOMBRE	PESO	EDAD	SANGRE	PADRE	MADRE	TRAJE DEL JINETE	JINETE PROBABLE
J. Cavieres	A. Huidobro	1 Agnes	60	3	F	A. Sturdee	L. Symingtor	Solfero, pres. plata, g. plata	M. Vera
A. Rodríguez	Burlesco	2 Galloway	58	4	F	Alanés	Lady Smyngt	Lacre alamares, oro	W. Fuentes
F. Rojas	"Alnero"	3 Matachín	57	3	F	Last Reason	Cautelosa	Blanco, lunares y gorra lacre	E. Rebolledo

SEGUNDA CARRERA, A LAS 3 P. M.—Premio "LA NACION". —1,500 metros.— Para caballos de 3 años, nacidos en el país, q no hayan ganado.— Peso: 56 kilógramos.— Inscripción: $ 40.— Premio: $ 4,000 al 1.o

PREPARADO.	DUEÑO	NOMBRE	PESO	EDAD	SANGRE	PADRE	MADRE	TRAJE DEL JINETE	JINETE PROBABLE
C. Rodríguez	"Mutton"	1 Luna Park	56	3	F	Altaner	Harydelle	Rojo, anillos y gorra blanca	N. N.
C. Lacalle	"La Peña"	2 Papao	56	3	F	Pibe	Cocarda	Cereza, celestes, negra	H. Ramíre
H. Pérez	"Popeta"	3 Bandera Roja	54	3	F	Ben	Bonnet Rouge	Morada, blancas, blanca	N. Ramírez
R. Cárdenas	El Desvío	4 Cocodette	54	3	F	Saint Mead	Chablis	Blanca, braz. turquesa	J. Guajard
D. Vial	A. Gatica	5 Décima Oct.	54	3	F	Buñuelo	Rib Rat	Blanca, braz. negros, g. blanca	P. Silva
I. Espinoza	E. Dighero	6 D. Tercia	54	3	F	Buñuelo	Inés de Castr	Blanca, azules, azul	N. N.
E. Rodríguez	I. Valdebenito	7 Mivida	54	3	F	Bishop	Azotea	Celeste, adorn. neg. g. azul	L. Muñoz
A. [illegible]	Burlesco	8 Tafalia	54	3	F	Bob Roy	Troya	Lacre alam. oro gora lacre.	L. Torrealb
D. Sandoval	G. Anguita	9 Tangolosa	54	3	F	El Tango	Resbalosa	Oro viejo, cuello y gorra blanca	M. Vera

TERCERA CARRERA, A LAS 3.30 P. M.— Premio "EL HERALDO".— 800 metros.— Para productos de 2 años nacidos en el país, que no hayan ganado.— Peso: 54 kilógramos.— Inscripción: $ 45.— Premio: $ 4,500 al 1.o

PREPARADO.	DUEÑO	NOMBRE	PESO	EDAD	SANGRE	PADRE	MADRE	TRAJE DEL JINETE	JINETE PROBABLE
J. Cavieres	A. Huidobro	1 El Dieciocho	54	2	F	Buñuelo	Tontita	Solferino, presillas y g. plata.	W. Fuentes
A. Rodríguez	Fco. Marín	2 Laird	54	2	F	Hassard	Alison	Grosella, estrella crema	E. Rebolledo
P. Marchesini	"La Broma"	3 Pilgrim	54	2	F	Ugolin	Peregrina	Azul, lun. anillos y g. rojos	J. Guajardo
F. Rojas	C. Johnson	4 Rigodón	54	2	F	Rigo	Viña del Mar	Oro, lunares y gorra azul	N. N.
C. Lacalle	"Titán"	5 Croacia	52	2	F	Marte	Túnica	Verde, gorra café	H. Ramírez
I. Espinoza	"Sancho"	6 De Valera	52	2	F	Olascoaga	Erin	Morada, lunares y gorra oro	L. Muñoz
F. Galván	Limited	7 Gran Paliza	52	2	F	Hors Pair	Leila	Gris perla gorra negra.	N. N.
R. Cárdenas	"Amsterdam"	8 Podgoritza	52	2	F	Antaño	Pintade	Naranj. lun. y gorra negra	S. Villanuev

CUARTA CARRERA, A LAS 4 P. M.—Premio "EL DIARIO ILUSTRADO".— 1,000 metros.— Para ganadores de más de $ 15,000 —Handicap.— Inscripción: $ 35.— Premio: $ 3,500 al 1.o

PREPARADO.	DUEÑO	NOMBRE	PESO	EDAD	SANGRE	PADRE	MADRE	TRAJE DEL JINETE	JINETE PROBABLE
J. Rodríguez S	A. Lyon P.	1 Albeytar	58	6	F	Pimental	Catherinette	Azul, lunares blancos g. azul	H. Ramírez
I. Yáñez	I. Yáñez	2 Larousse	57	3	F	Burgomaster	Sombrilla	Rosado y celeste listado	A. Molina
L. A. Figueroa	Pocochay	3 Kolipí	45	5	F	Last Reason	Cachucha	Rosa seca, g. negra	U. Ibarra
F. Rojas	L. Prain	4 Tristán	45	5	F	Mago	Lamballe	Turq. m. naranja, g. turquesa	C. Guerra
J. Avila	"El Tránsito"	5 Y. Prince	41	5	F	Olascoaga	Perfecta	Verde esmeralda, mang y g. perla	N. N.
G. de la Cerda	G. de la Cerda	6 Pacuo	40	5	3|4	Faneo	Cuyanita	Rosa seca, lunares y g. azul	L. Muñoz

QUINTA CARRERA, A LAS 4.30 P. M.— Premio "COPA MERCURIO".— Carrera Clásica (Cerrada).— 1,600 metros.— Para caballos de 3 y 4 años.—Peso de Reglamento.— Inscripción: $ 100.— Premios: $ 10,000 al 1.o, $ 2,000 al 2.o, $ 1,000 al 3.o, y $ 1,000 al criador del ganador si éste fuere nacido en el país.— La Empresa "El Mercurio", obsequiará una copa de plata al propietario del ganador que gane dos veces esta carrera, desde el año 1925

PREPARADO.	DUEÑO	NOMBRE	PESO	EDAD	SANGRE	PADRE	MADRE	TRAJE DEL JINETE	JINETE PROBABLE
D. Sandoval	E. Bouquet	1 Ich Dien	60	4	F	Le Temps	Ivonita	Blanco y azul en rued. g. color.	M. Núñez
P. Polanco	Arauco	2 Indian Boy	60	4	F	Buñuelo	Inés de Castr	Negra, mang. azul., g. negra	J. M. Baeza
H. Pérez	Popeta	3 Minué	60	4	F	Altanero II	Menina	Morada m. y g. blanca	N. Ramírez
J. Celpa	Los Bomberos	4 Anastasio	56	3	F	Campanazo	Avanzana	Blanco, faja azul, m. y g. lac.	E. Rebolledo
D. Vial	A. Gatica	5 El Ocho	56	3	F	Buñuelo	Cesira	Blanco braz. negros, g. blanca	A. Molina
C. Rodríguez	Angel Mora	6 Tibidabo	56	3	F	Burgomaster	Alhucema	Blanca, negras, rosada	H. Ramírez
A. Rodríguez	Burlesco	7 Odisea	54	3	F	Saint Emilion	Penélope	Lacre alamares oro, g. lacre	L. González

SEXTA CARRERA, A LAS 5 P. M.—Premio "ESTRELLA".—1,400 metros.— Para caballos que no hayan ganado más de 15 mil pesos.— Inscripción: $ 35.— Premios: $ 3,500 al 1.o

PREPARADO.	DUEÑO	NOMBRE	PESO	EDAD	SANGRE	PADRE	MADRE	TRAJE DEL JINETE	JINETE PROBABLE
D. Sandoval	E. Bouquet	1 Bouquet	57	4	F	Fisherman	Diane Royale	Blanco y azul en rued. g. lacre	M. Núñez
Ig. Yáñez	M. Golcovitch	2 Inmortal	52	3	F	Alum	Royal Red	Negro, g. café	E. Rebolledo
Pedro Polanco	A. Kurte	3 Jornalero	50	3	F	Fío	Liliana	Amarillo, anillos azules	W. Fuentes
D. Yáñez	Silvaras	4 Maremoto	48	3	F	Myosol	Francesa	Amarillo braz. y lacres	R. Rice
R. Valenzuela	"Binador"	5 La Cloche	47	3	F	Brazil	E. Ferry	Terracota, gorra azul	C. Guerra
H. Pérez	T. Hurley	6 Miserere	47	3	F	Las Reason	Teresa	Gris perla, mang. cerez., g. perla	U. Ibarra
Carlos Rodrigue	"Los Andes"	7 Pontevedra	47	3	F	Burgomaster	Bright Girl	Blanco faja y g. azul	P. Silva
I. Espinoza	Malcar	8 Grimace	45	3	F	Eclair II	Allegiance	Lacre, blanco, verde	L. Muñoz
P. Medina	P. Medina	9 Acun-Cahuen	43	3	F	Panguilemu	Santa Fe	Azul, amarillas, morada	N. N.
A. Rodríguez	Trianón	10 Yacaré	42	5	F	Olascoaga	Donna	Violeta listado, gris perla	J. Guajardo
Art. Muñoz	A. Sotomayor	11 Clodia	41	3	F	Saint Mead	Corchea	Caqui alamares y g. azul	N. N.
F. Rojas	H. Jhonson G	12 Krasure	40	4	F	Whitington	Algara	Oro, lunares y g. azul	J. Lanzoni
G. de la Cerda	A. Loof	13 Palisandra	40	4	F	Pirapó	Doncella	Escocés	N. N.

SETIMA CARRERA, A LAS 5.30 P. M.— Premio "LA UNION".—2,800 metros.—Omnium.— Handicap limitado entre 62 y 4 kilógramos.— Inscripción: $ 50.— Premio: $ 5,000 al 1.o.— La Empresa "La Unión" obsequiará un cronógrafo de oro al prepara dor del caballo ganador y un regalo al jinete.

PREPARADO.	DUEÑO	NOMBRE	PESO	EDAD	SANGRE	PADRE	MADRE	TRAJE DEL JINETE	JINETE PROBABLE
I. Yáñez	O'syris	1 Almodovar	59	5	F	Mustafá	Grivoise	Solferino, gorra oro	A. Molina
R. Valenzuela	Binador	2 Jana	53	4	F	Brazil	Javo	Teracota, gorra azul	C. Guerra
C. Rodríguez	L. Ossa C.	3 Vancouver	48	3	F	Marte	Valmont	Verde hilo, gorra morada	L. Muñoz
I. Espinoza	D. Dighero	4 La Mascotita	47	3	F	Aventurero	La Ilusión	Blanca, mangas y gorra azul	P. Silva
J. B. Castro	"Calibán"	5 Garete	46	4	F	Matador	Fricka	Oro, gris, oro	U. Ibarra
L. Benítez	Lampa	6 Atorrante	45	5	F	L. Reason	Buena Suerte	Guinda seca	R. Rice
D. Yáñez	D. Perio	7 Insaciable	45	5	F	Burlesco	Delicada	Azul, blanco y colorado	J. Guajardo

OCTAVA CARRERA, A LAS 6 P. M.—Premio "PACIFIC MAIL".— 1,400 metros.— Para caballos que no hayan ganado más de $ 15,000.— Inscripción: $ 35.— Premio: $ 3,500 al 1.o.

PREPARADO.	DUEÑO	NOMBRE	PESO	EDAD	SANGRE	PADRE	MADRE	TRAJE DEL JINETE	JINETE PROBABLE
F. Guzmán	"Las Zorras"	1 Descartado	54	3	F	Campanazo	Discreta	Colorado	M. Vera
D. Vial	A. Gatica	2 Décima 7.a	52	3	F	Buñuelo	Haparanda	Blanco, braz. negros	U. Ibarra
I. Yáñez	Ig. Yáñez	3 Foguista	50	3	F	Campanazo	F. du Jole	Celeste y rosado listado	E. Rebolledo
C. Lacalle	La Peña	4 Noticia	50	4	F	Verdún	Nereida	Granate, celestes, negra	H. Ramírez
D. Sandoval	E. Bouquet	5 Libélula	48	4	F	Buñuelo	Fille du Soleil	Blanca y azul en rued., g. col.	P. Silva
C. Rodríguez	"Los Andes"	6 Albano	47	3	F	Olascoaga	Pimponia	Blanca faja azul, braz. y g. azul	N. N.
P. Polanco	Pedro Polanco	7 Vinicia	47	3	F	Burgomaster	Bretaña	Azul, coloradas, blanca	C. Guerra
G. de la Cerda	A. Loof	8 Banderolo	45	5	31|32	Rolando	Banderola	Escocés	L. Muñoz
A. Rodríguez	F. Marín	9 G. Day	44	3	F	Olascoaga	Gala Day	Grosella, est. crema, g. grosella	J. Guajardo
J. Celpa	Los Bomberos	10 Hay que ver	43	3	F	Pibe	Miss Olga	Blanco faja azul, mang y g. col.	L. Torre

PRONOSTICOS DE ALGUNOS DIARIOS Y REVISTAS PARA LA REUNION DE LA TARDE DE HOY EN EL VALPARAISO SPORTING CLUB

DIARIOS Y REVISTAS	1.a carrera	2.a carrera	3.a carrera	4.a carrera	5.a carrera	6.a carrera	7.a carrera	8.a carrera
"La Nación"	Galloway	Papao Bandera Roja Tangolosa	Laird El Dieciocho	Larousse Albeytar	Anastasio Odisea	A. Cahuen Miserere Maremoto	Jana Garete	Hay que ver Foguista Descartado
"Los Tiempos"	Galloway	Papao Bandera Roja Tangolosa	Laird El Dieciocho	Larousse Albeytar	Anastasio Odisea	A. Cahuen Miserere Maremoto	Jana Garete	Hay que ver Foguista Descartado
"La Huasca"	Matachín	Tangolosa Bandera Roja Papao	El Dieciocho Laird Podgoritza	Larousse Albeytar	Anastasio Ich Dien II	Miserere Yacaré Inmortal	Jana Insaciable	Descartado Libélula Albano
"Sandow Magazine"	Galloway	Bandera Roja Papao Tangolosa	El Dieciocho Laird Podgoritza	Larousse Albeytar	Anastasio I. Boy	A. Cahuen Maremoto Bouquet	Jana Vancouver	Foguista Libélula Descartado

Termas de Catillo

Su ubicación al pie del Volcán Chillán (origen de las Termas de Chillán) hace que estas aguas de Catillo tengan mucho de la poderosa y verdadera eficacia de aquellas Termas.

Tienen la gran ventaja de su ubicación a poca altura sobre el mar, lo que facilita la curación de todas las enfermedades de aquellas personas que padecen del corazón y arterias y que no resisten las alturas.

Referencias:
Huérfanos 1153
OFICINA 7 —:— SANTIAGO

Viña Linderos

(ANTIGUA VIÑA ALEJANDRO REYES - 1865 - CHILE)

GAZITUA - BRAUN

Premiada en quince Exposiciones Internacionales—Gran Premio París 1889.—Gran Diploma de Honor con Medalla de Oro de Primera Clase en la Exposición Internacional de Alimentación de la Ville de Paris en 1889.—Ocho Medallas de Oro en otras Exposiciones.

EL VINO FRANCES DE CHILE

Cosecha los siguientes Vinos: BLANCO: Gran Vin Type BARSAC.—TINTOS: Gran Vin Type BOURGOGNE, Gran Vin Type BORDEAUX y Type BORDEAUX RESERVE.

AGENTES: en el Centro de Chile: WEIR SCOTT y Co. (Valparaíso, Santiago, Concepción y Talcahuano); SOCIEDAD ANONIMA JAHUEL (Valparaíso y Santiago). En la Patagonia Chilena y Argentina SOC. AN. COM. BRAUN y BLANCHARD; SOC. AN. GANADERA Y COMERCIAL MENENDEZ - BEHETY, y Gmo. WELLS (Punta Arenas). En el Norte WAGNER, CHADWICK y Co. (vinos en barril).

OPINIONES AUTORIZADAS

Dice el Excmo. señor ex-Presidente Don JUAN LUIS SANFUENTES... "y he encontrado exquisitos sus vinos cosechados en la VIÑA LINDEROS".—Julio 17|916.

Dice Don LUIS CLARO SOLAR... "Sus vinos tintos no tienen la menor acidez y sí todo el bouquet de los buenos vinos franceses".—Mayo 28|917.

Dice el Excmo. señor Presidente Don ARTURO ALESSANDRI... "Por su bondad los considero iguales a los mejores vinos franceses".—Noviembre 2|920.

Decían los reputadísimos DEGUSTATEURS, señores:

Don MARCIAL MARTINEZ... "No creo equivocarme al decir que este vino blanco es del tipo BARSAC, que muchos prefieren al Sauterne. Yo lo he preferido siempre para comer las ostras"... "Me es grato comunicar a usted que ayer almorzó conmigo un gran conocedor de vinos y encontró que su tinto RESERVADO estilo Borgoña es el MEJOR vino que se trabaja en Chile"... "Su vino tipo BOURGOGNE lo he encontrado excelente y es una magnífica imitación del CRU francés".—Cartas Autógrafas de Junio 27, Julio 1.o y Diciembre de 1916.

Don JULIO ZEGERS... "El sabor es franco, sin resabio alguno, y su ley alcohólica iguala a la de los mejores burdeos franceses".—Setiembre 15|916.

Gran triunfo en Francia de los vinos tintos de la Viña Linderos

Dice el Boletín de Análisis Núm. 3432, de Agosto 8 de 1923, de la Universidad de Burdeos, Estación Agronómica y Etnológica del Ministerio de Agricultura de Francia, que "el vino tinto de la Viña Linderos, Chile, depositado por M. Schroder y Co., POR SU COLOR, BOUQUET y SABOR ES COMPARABLE A LOS MEJORES CRUS DE FRANCIA".

"Este vino, normalmente constituído, está conforme con las prescripciones del Decreto del 19 de Agosto de 1921", que reglamenta la circulación de los vinos en Francia, sometiéndolos a muy severas pruebas. Lleva la firma del Presidente de la República francesa y de los Ministros de Finanzas, de Agricultura, de Comercio y de Industria, de Higiene, de Asistencia y de Previsión Social.

Dice M. J. Martin, Jefe de la conocida firma M. Schroder y Co., comerciantes en vino de Burdeos, en carta de Agosto 1.o de 1923 al Cónsul General de Chile en París, don Manuel Amunátegui, sobre el Boletín de Análisis mencionado, QUE NO SE PUEDE DESEAR MEJOR.

Weir, Scott & Co.

Sociedad Anónima Funicular San Cristóbal

DIVIDENDO PROVISORIO

Por acuerdo del Directorio, se pagará desde el Lunes 1.o de Febrero de 1926 a los señores accionistas, por medio del Banco Italiano en Santiago, un dividendo provisorio de dos pesos por acción, correspondiente al semestre de Julio a Diciembre de 1925.

El registro de transferencia de acciones permanecerá cerrado desde el Sábado 23 de Enero hasta el Lunes 1.o de Febrero inclusive del presente año.

Santiago, 23 de Enero de 1926.

ERNESTO BOSO PEZZA.
Gerente.

NITRO-OZONA

DE LOWE Y WEISSFLOG

EL DESCUBRIMIENTO MAS IMPORTANTE Y HUMANITARIO ES EL GRAN REMEDIO UNIVERSAL Y PODEROSO ANTIDOTO NITRO-OZONA

La tuberculosis, terrible flagelo que azota a la humanidad sin hacer excepción de edades, es radicalmente curada en el plazo de ocho a nueve meses.

El público debe estar siempre prevenido contra la falsificación, y exigir la garantización de su legitimidad

Catecismo Nitro-Ozona, se remite gratis a quien lo pida.

Dirección: Correo, Casilla 832, Laboratorio, Claras 149, Santiago.
Expéndese: Droguería Daube y Boticas Principales.
Base: Nitro y Ozona (Oxígeno al estado nativo).

Maquinaria para Lavandería

LAVADORAS — ESTRUJADORAS — PLANCHADORAS

MAQUINARIA GENERAL

MOTORES ELECTRICOS—TORNOS MECANICOS
CALDEROS A VAPOR—TECLES EN VARIOS TAMAÑOS

POLEAS en todos tamaños
DESCANSOS AUTOMATICOS
TRANSMICIONES DE ACERO
CABLE DE ACERO

CORREAS DE CUERO, BALATA, PELO DE CAMELLO DE GOMA Y ALGODON

ACEITES Y GRASAS LUBRICANTES

CHORIZOS PARA BOMBAS, de diversos tamaños
TORNILLOS MECANICOS — TALADROS — BROCAS Y TODA CLASE DE HERRAMIENTAS PARA MECANICOS

OFRECEN A PRECIOS MUY CONVENIENTSS

SANTIAGO WEBB Y CIA.

stado 156 - 170—Casilla 1767—Teléfono 3176 y 3177

Cuide su Guagua!

TRATE QUE SEA FUERTE Y SANA
ASEGURELE SALUD Y BIENESTAR.

AL M·NTO CHILE

FOSFATADO Y LACTEADO
TIENE LOS ELEMENTOS NECESARIOS
PARA EL BUEN DESARROLLO DE SU NENE.
A base de harina lactosa y fosfato de cal y cocoa.

Liquidación Forzosa

POR FIN DE TEMPORADA EN LA VERDADERA CASA

Liquidadora

SAN DIEGO 626

SALDO ESPONJA rejilla, su valor $ 9, regalamos metro a ... ... $ 4.—
CREPE de un color, ancho 1 metros, liquidamos, el metro a ... ... $ 5.—
SALDO VELOS de un color, ancho 1 metro, realizamos, el metro a ... ... $ 2.90
SALDO CREP chinesco, su valor 3.50, regalamos, el metro a ... ... $ 2.40
SALDO CASIMIR de hilo, ancho 1.40, ganga, el metro, a... ... ... $ 7.—
SALDO BRIN de un color para traje de señoras, el metro, a ... ... $ 5.—
SALDO DAMASCO para mantel, metro a $ 8, 10 y $ 12.—
TOCUYO para sábanas, ancho 160, muy buena clase, realizamos una partida, el metro a ... ... $ 4.50
TOCUYO mejor clase, ancho 160, 180 y dos metros, ofrecemos el metro a 5, 5.50, 6 y ... ... $ 7.—
LIENZOS el metro a 1.20, 1.40, 1.50, 1.60, 1.80, 2, y $ 2.20
TOCUYO doble ancho, realizamos el metro a ... $ 2.80
HULE BLANCO y de colores tenemos gran surtido y ofrecemos a precios muy convenientes.

ARTICULOS SUELTOS

COLCHAS blancas y de colores; SABANAS de baño, TOALLAS, CAMISAS, CALZONES, CORSES, SABANAS, FUNDAS, PAÑUELOS de punto, PAÑUELOS de mano, todo a PRECIOS DE OCASION.

VAYA USTED DIRECTAMENTE A LA VERDADERA

Casa Liquidadora

626 — SAN DIEGO — 626

Y COMPRARA BUENO Y BARATO

HOY DOMINGO 24

INAUGURACION DE LA REANUDACION
.. DE LA VENTA DE SITIOS EN LA GRAN ..

«POBLACION MODELO»

DE SALOMON DORFMAN

¡Hágase propietario ahora, mañana será tarde y usted mismo tendrá la culpa de haber desperdiciado la oportunidad única que le ofrecemos!

¿Qué propietario le da y ofrece las garantías nuestras? ¿Dónde comprará con las condiciones siguientes:

Sitios de 10 x 25, valor $ 1,250, pagaderos con $ 5 semanales, durante 250 semanas.

Sitios de 10 x 50, valor 2,500 pesos, pagaderos con $ 10 semanales, durante 250 semanas.

¿¿QUE DICE A ESTO?
AUN MAS, NO LE EXIGIMOS PIE.

Como mis deseos son el que cada comprador llegue a poseer una casa-habitación, me comprometo a darle facilidades, una vez que haya cancelado el 50 o|o del valor del terreno, para que pueda hacerlo, proporcionándole planos, maderas y fierro galvanizado a equitativos plazos y a precios muy bajos.

¿Por qué no puede ser usted el agraciado con el zinc galvanizado que regalaré mensualmente a los compradores que estuvieran al día en sus pagos para que puedan techar una pieza de 4 x 4?

No pierda la oportunidad de pasar una agradable tarde de campo, que hoy le ofrecemos, con el sólo hecho de ir a visitar nuestra población sin ningún compromiso de parte suya y con un exiguo desembolso de su bolsillo.

Tome carro San Bernardo, bájese en Lo Ovalle, donde le esperará una góndola "POBLACION MODELO", que lo llevará hasta la misma población donde será atendido por el propietario quien lo festejará con unas once.

El camión que ponemos a su disposición lo trasladará a la población a cualquiera hora del día y lo llevará a tomar el carro de vuelta cuando usted lo desee. Fíjese que estos viajes en el camión y las once, el propietario se las ofrece gratis.

¡APROVECHE LA OPORTUNIDAD!

El propietario vende varias casas en Sanitago, nuevas, modernas, cómodas, desde $ 35,000 a $ 48,000. Las vende por intermedio de la Caja de Ahorros, Caja de los Ferrocarriles o por la de los Empleados Públicos y Periodistas, o con facilidades de pago. También permutaría por algún sitio central para edificar.

Solicite datos y pormenores en la oficina Paz 945, casi esquina San Pablo, todos los días, de 8 a 10 A. M., y de 6 a 9 P. M., y Domingos y festivos en la misma Población.

¡HAGASÉ PROPIETARIO AHORA, LUEGO SERA TARDE!

Radiómanos ¡Atención!

Precios sin competencia en materiales y aparatos de

RADIO-TELEFONIA

Sólo encontrará en la liquidación total de la

EMPRESA CHILENO-ALEMANA

SANTO DOMINGO 1050.— TELEFONO 2672

ACERO

Plano para resortes, de todas dimensiones, de primera clase, a precios fuera de toda competencia, ofrece:

BARRACA DE FIERRO

S. SACK

BANDERA N.o 827.— TELEFONO N.o 3409.
— CASILLA N.o 2833

Calvicie - Canas - Caspa

NADA MEJOR QUE EL NUEVO DESCUBRIMIENTO CIENTIFICO

ESPECIFICO HOLLERER

Solicite fotografías y certificados de numerosas y sorprendentes curaciones en Santiago y en el país.

En venta en las buenas Boticas y Peluquerías;

DEPOSITO GENERAL

Sombrerería Capellaro. - Estado 230.

CORRESPONDENCIA A CASILLA 1891

DE UNA SOLA

INYECCION DEPENDE MUCHAS VECES TODO...

Fíjese por eso en
Dosificación exacta — Pureza y calidad inalterable
Exija:
AMPOLLETAS INYECTABLES DEL LABORATORIO CHILE

Ferrocarriles del Estado

Propuestas Públicas por Materiales, Utiles, etc.

Para el aprovisionamiento de la Empresa durante el año 1926, cuyos detalles están a la venta en la Sección Pruebas del Departamento de Materiales y Almacenes, en la Estación de Alameda, serán abiertas en dicho Departamento, a las 15 horas de los días que se indican, siendo el valor aproximado de los materiales y útiles el siguiente en moneda legal:

EL DIA 25 DE ENERO DE 1926

Grupo N.o 10.— Clavos, grapas, tornillos y tachuelas, $ 93.933.

EL DIA 14 DE FEBRERO DE 1926

Grupo N.o 11. — Fierro galvanizado en planchas, liso y acanalado, $ 414.094.

EL DIA 15 DE FEBRERO DE 1926

Grupo N.o 12. — Bronce, cobre, plomo y zinc en barras y en planchas, $ 101.127.

EL 25 DE FEBRERO DE 1926

Grupo N.o 13.— Maderas del país y extranjeras $ 2.263.557.

EL DIA 4 DE MARZO DE 1926

Grupo N.o 14. — Cueros, suelas y correas $ 208.527.

Grupo N.o 15. — Empaquetaduras, mangueras y artículos de goma. $ 114.012.

EL DIA 17 DE MARZO DE 1926

Grupo N.o 16 — Artículos de mercería, $ 293.435.

EL DIA 31 DE MARZO DE 1926

Grupo N.o 17. — Alumbrado Acetileno y material para soldadura autógena y eléctrica, $ 76.415.

Grupo N.o 18. — Productos Químicos y Artículos desinfección, $ 62,633

EL DIA 12 DE ABRIL DE 1926

Grupo N.o 19.— Aceites lubricantes y de alumbrado, Grasa e Hilachas $ 3.491,410.

EL DIA 22 DE ABRIL DE 1926

Grupo N.o 20.— Pinturas, barnices y útiles para pintar, $ 980,710.

EL DIA 30 DE ABRIL DE 1926

Grupo N.o 21.— Alambres y esterillas de fierro negro y acero, $ 176,216.

Grupo N.o 22.— Cables y cadenas metálicas, $ 64.845.

EL DIA 12 DE MAYO DE 1926

Grupo N.o 23.— Chavetas pernos, remaches, tuercas y golillas, $ 410 538.

EL DIA 20 DE MAYO DE 1926

Grupo N.o 24. — Metales en lingotes, materiales de fundición $ 8,087,438.

EL DIA 2 DE JUNIO DE 1926

Grupo N.o 25. — Herramientas en general, $ 336,171.

Grupo N.o 26.—Vidrios y espejos $ 105,921.

Grupo N.o 27. — Maquinarias, $ 230 120.

EL DIA 14 DE JUNIO DE 1926

Grupo N.o 28. — Aceros y Fierros, $ 886,649.

EL DIA 28 DE JUNIO DE 1926

Grupo N.o 29. — Cañerías y Accesorios, $ 316,929.

Grupo N.o 30. — Material Eléctrico, $ 251.259.

EL DIA 9 DE JULIO DE 1926

Grupo N.o 31. — Herramientas neumáticas, $ 164,369.

Grupo N.o 32.— Material para alumbrado de locomotoras y equipo, $ 415.578.

Santiago 17 de Diciembre de 1925.

EL JEFE DEPARTAMENTO DE MATERIALES

23—E

(N.o 7)—MODIFICACION DE LOS DIAS DE COMBINACION DE LOS EXPRESOS N.os 1-2 Y DEL OMNIBUS N.o 6 CON LOS TRENES DEL RAMAL A CONSTITUCION

A partir del próximo Sábado 23 del presente inclusive se modificarán los días de combinación del expreso No 1-2 con el directo N.o 41-A 42-A del Ramal a Constitución, cuyos días de carrera se alterarán de acuerdo con los horarios siguientes:

De Alameda a Constitución.—Salida de Alameda los Martes, Jueves y Sábados, a las 7.45 por expreso N.o 1, para combinar en Talca con el directo N.o 41-A que correrá en los días indicados, partiendo de Talca, a las 12.36, para llegar a Constitución a las 14.46.

De Constitución a Alameda.—Salida de Constitución los Lunes, Miércoles y Viernes por directo N.o 42-A a las 11.40, para llegar a Talca, a las 13.50, donde combinará con el expreso N.o 2, que llega a Alameda a las 19.02.

Desde la misma fecha indicada se modificaría también los días de carrera de los mixtos N.os 172 y 172-A del mismo Ramal, en la forma siguiente:

Mixto N.o 172: Martes, Jueves Sábado y Domingo. Sale Constitución, 12.00. Llega Talca, 16.00 Combina con el omnibus No 6, que llega a Alameda a las 23.02.

Mixto N.o 172-A: Lunes, Miércoles y Viernes. Sale Constitución 14.20 .Llega Talca, 18.17.

EL JEFE DEL DEPARTAMENTO DE TRANSPORTE

FERROCARRILES DEL ESTADO

Solicítanse propuestas públicas para el 8 de Abril próximo por acero dulce, lubricadores "Detroit" llantas para locomotoras, coches y carros y por carros de empuje.

Bases y antecedentes en la Sección Pruebas del Departamento de Materiales y Almacenes en la Estación de Alameda.

Santiago, 30 de Diciembre de 1925.

De Curicó a Hualañé

Omnibus N.o 73.—Sale de Curicó los Martes, Jueves y Sábados, a las 11.27, en combinación con el expreso N.o 1, que parte de Alameda a las 7.45. Llega a Hualañé a las 2.

Mixto N.o 177.—Sale Curicó los Lunes, Viernes y Domingos, a la 1.35, en combinación con el ómnibus N.o 3, que parte de Alameda a las 9.15, y con el ómnibus N.o 4, de Chillán. Llega Hualañé a las 4.27.

Mixto N.o 177 A.—Sale de Curicó los Miércoles a las 4.15, en combinación con el expreso N.o 2, de Talcahuano. Llega a Hualañé a las 9.06.

Mixto N.o 177 B.—Sale de Curicó los Martes, Jueves y Sábados, a las 6 35, en combinación con el ómnibus N.o 5, que parte de Alameda a las 1.50. Llega a Hualañé a las 9.20.

De Hualañé a Curicó

Mixto N.o 178.—Sale diariamente de Hualañé a las 7.30. Llega a Curicó a las 10.40, y combina con el expreso N.o 1 a Talcahuano y con el ómnibus N.o 4, que llega a Alameda a las 6.52.

Omnibus N.o 74.—Sale de Hualañé los Martes, Jueves y Sábados a las 3. Llega a Curicó a las 5.30, y combina con el ómnibus N.o 6, que llega a Alameda a las 11.02, y con el ómnibus N.o 5, que llega a Talca a las 7.50.

EL JEFE DEL DEPARTAMENTO DE TRASPORTE.

(N.o 11).—SUPRESION DE LA CARRERA DEL EXPRESO N.o 21-22, ENTRE ALAMEDA Y CARTAGENA DE LOS DIAS MARTES, MIERCOLES, JUEVES Y VIERNES

A partir del 26 del presente inclusive, se suprimirá en los días Martes y Jueves, la carrera del expreso N.o 21 de Alameda a Cartagena, que sale de Alameda a las 15.15, y en los días Miércoles y Viernes, la del expreso N.o 22, de Cartagena a Alameda, que parte de Cartagea a las 17.18.

Correrá por lo tanto este expreso N.o 21-22 únicamente en los días que a continuación se indican.

De Alameda a Cartagena.— Expreso N.o 21. Sale de Alameda los Sábados, a las 15.15, para llegar a Cartagena, a las 17.25.

De Cartagena a Alameda.— Expreso N.o 22. Sale de Cartagena los Lunes, a las 7.10, para llegar a Alameda a las 9.37. Este tren no correrá en días festivos.

EL JEFE DEL DEPARTAMENTO DE TRANEPORTES

AVISO

Se solicitan propuestas públicas por 1 equipo completo de estanques y bombas "Bonser" o similares para Almacén de Aceite de la Casa de Máquinas de San Eugenio. Las propuestas se abrirán en el Departamento de Tracción y Maestranzas el Lunes 1.o de Marzo, a las 3 P. M. Bases y antecedentes en dicho Departamento, Agustinas 1260.

AVISO

Se solicitan propuestas públicas para la recolección y reparto a domicilio de equipajes y carga de sobornal movilizada por los Ferrocarriles del Estado.

Las propuestas se abrirán el Jueves 28 de Enero, a las 3 P. M., en la oficina del Jefe del Departamento de Trasporte, Mapocho, en cuya repartición se encuentran las bases y demás antecedentes.

El Director General.

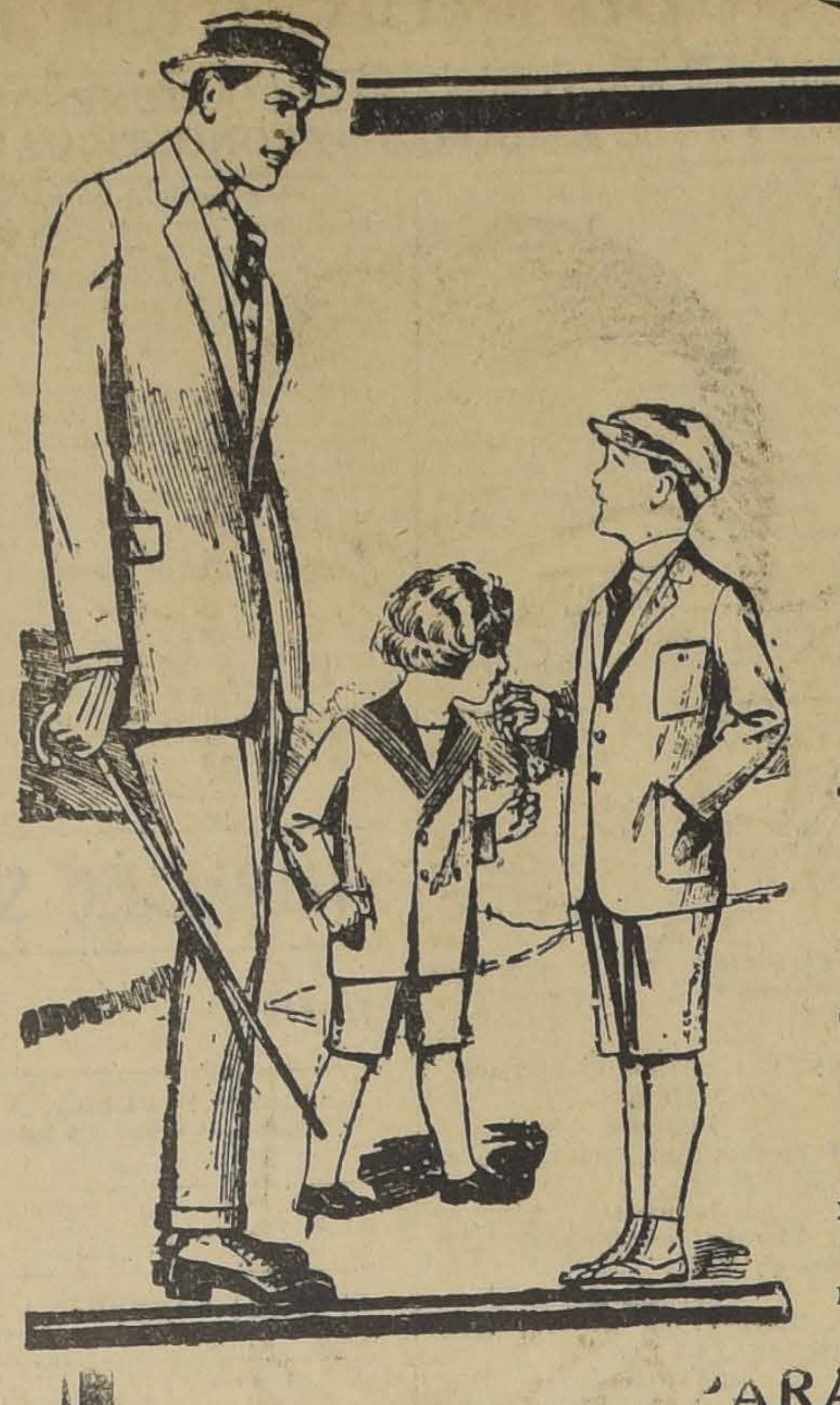

LIQUIDACION TOTAL

DE LOS ULTIMOS SALDOS EN ROPA CONFECCIONADA

PARA CABALLEROS

TERNOS en casimir fantasía, muy buena calidad, $ 143 y ... ... $ 99.00
TERNOS en casimir fantasía, azul o negro, confección esmerada, $ 149 y ... ... $ 105.00
PANTALONES rayados de fantasía ... ... $ 32.50
PANTALONES en franela blanca, rica clase .. .. $ 39.50
BREECHES de gabardina buena clase ... ... $ 29.50

PARA JOVENES

TERNOS en casimir de fantasía, buena calidad, $ 140, $ 98 y .. .. $ 83.00
AMBOS sport en rico casimir fantasía. $ 120.00

PARA NIÑOS

TRAJES forma cazador en casimir de fantasía, $ 57 y ... ... $ 49.50
TRAJES marineros, sarga azul y casimir fantasía, $ 29.50 y. ... ... $ 27.50
CULOTTES en sarga azul, para 7 a 15 años, $ 13.50; 2 a 3 años .. .. .. $ 12.50
CULOTTES en sarga y cheviot fantasía, para 15 años, $ 15.50; 2 a 6 años, $ 14.50

OCASIONES EXCEPCIONALES EN CAMISERIA PARA CABALLEROS

CAMISAS blancas en buen lienzo lavado, sin puños, pechera alforzada, N.os 34 al 43	CAMISAS blancas en bramante muy buena clase, pechera alforzada, N.os 34 43	CAMISAS blancas en buen bramante lavado, pechera y puños de piqué fina, N.os 34 al 43 . .	CAMISAS de color en fina tela de Alsacia, diversidad de rayados, puños dobles y un cuello.	CAMISAS de noche en buen lienzo lavado, cuello vuelto, vivos de color . $
$ 8.90	$ 11.50	$ 12.90	$ 16.80	$ 12.50

PRECIOS EXTRAORDINARIOS EN SOMBREROS

CANOTIERS en paja Rustic, modelos de moda, para caballeros, $ 15.90, $ 14.90 y.. .. .. $ 10.90
CANOTIERS para niños, paja Rustic, $ 10.50 y.. .. .. $ 8.90

CASA FRANCESA

A LOS ENFERMOS, A LOS CEREBROS AGOTADOS,
A LAS SEÑORAS ESTERILES, CONVIENE
LEAN LO QUE SIGUE

La Radioactividad en Tolhuaca

Cada año este Balneario presenta una novedad de tal magnitud, que ella sola bastaría para destacarlo a la altura de las **MEJORES TERMAS DEL MUNDO**.

En 1924 se comprobó en sus aguas la presencia del **LITHINIO**, mineral que **necesariamente** debe entrar como componente principal en todo medicamento eficiente para el reumatismo.

Ahora se comprueba la **EXISTENCIA** de sales **RADIO ACTIVAS** en los **gases**, en las **aguas**, en los **sedimentos cristalizados y hasta en el fango**, por una experimentación científica, como es la impresión de una placa fotográfica encerrada en numerosas láminas de plomo, hecha por una eminencia en Hidrología Termal, el Dr. don Alejandro Ayala.

Estas comprobaciones hechas en la misma "Fuente de Juventud", permitieron al Dr. Ayala, único médico que ha ocupado su vida profesional en el estudio de los efectos medicinales de las aguas de Panimávida y otras fuentes termales, aconsejar el uso de las de **TOLHUACA** para las siguientes afecciones:

Reumatismo crónico, Reumatismo sub-agudo doloroso, **sobre todo** en el Reumatismo gonocóccico, **NEURALGIAS, CIATICAS**, manifestaciones dolorosas de la **GOTA**, Catarros bronquiales crónicos, Catarros nasales, laríngeos y faríngeos, **ESCROFULAS, LINFATISMO**, adenopatías, ostiartitritis, **ULCERAS, SUPURACIONES CRONICAS**, acné, Forunculosis, prurigo senil, **CIERTAS FORMAS DE LA ESTERILIDAD** y como tratamiento de toque en la **SIFILIS**.

OTRAS INTERESANTES noticias sobre enfermedades curadas en **TOLHUACA** dará verbalmente el Agente, en

AMUNATEGUI N.° 260, DE 11 A 12 Y DE 4 A 6

HORACIO E CHEGOYEN

REMATE

DE SIETE FALUCHOS DE PROPIEDAD DE LA EMPRESA DE LOS FERROCARRILES DEL ESTADO

Se pone en conocimiento del público, que el 26 del presente, a las 14 horas, se procederá a rematar en el puerto de San Antonio, siete faluchos varados en la Playa de los Pescadores, boyas y cadenas, de propiedad de la Empresa.

El mínimum para las posturas será la cantidad de $ 2,000, por cada falucho. Pago al contado.

Bases y antecedentes en la Sección Materiales y Almacenes de la 11ª Zona, en la Administración y en la oficina del Jefe de la recepción del carbón, en Barrancas.

A bañarse

BAÑOS Americanos reforzados. ... ... $
BAÑOS de dos cabeceras. de zinc... ... ... $
BAÑOS para niños... ... ... $
BAÑOS para guaguas... ... ... $
LAVAPIES. ... ... $
BAÑOS asiento... ... ... $
BAÑOS esponja... ... ... $
BALDES lluvias portátiles. ... ... $
PITONES para mangueras... ... ... $
LAVA-PLATOS enlozados con mueble... ... ... $
LAVA-PLATOS estampados galvanizados ... ... $
LAVA-PLATOS estampados enlozados... ... ... $
BALDES galvanizados... ... ... $
REGADERAS fierro galvanizado... ... ... $
MESAS forradas zinc... ... ... $
TARROS basureros... ... ... $
CALIFONT a leña... ... ... $
CALIFONT serpentín combinado ... ...

REALIZACION DE COCINAS ECONOMICAS FRANCESAS

MEDALLA DE ORO EN LA EXPOSICION DEL CENTENARIO DE BOLIVIA por sus lámparas a Carburo Nacional... ... ... $
LAMPARAS de mesa a carburo... ... ... $
LAMPARAS a carburo para minas... ... ... $
LAMPARITAS de mano a carburo... ... ... $
LAMPARAS de pie altas para jardín... ... ... $
REFLECTORES para camiones. ... ... $
AUTOGENOS carburador horizontal ... ...
FAROLES a carburo para coches... ... ...

Instalaciones completas de alumbrado por el Acetileno con generadores premiados y patentados

PIDA CATALOGOS, PRECIOS, DATOS, PRESUPUESTOS A LA UNICA CASA ESPECIALISTA EN CHILE

"Acetilena"

Andrés Dubois

SANTO DOMINGO N.o 1044 — CASILLA N.o 291 — SANTIAGO

NATACION

LOS LANCES DE WATER - POLO DE HOY

EL PROGRAMA MATINAL EN EL ESTADIO POLICIAL

Conforme al programa elaborado por la dirigente, hoy se verificarán en la piscina del Estadio Policial, las siguientes partidas de water polo:

10 A. M.—Compañía Tracción v. Badminton.
10.20 A. M.—Barcelona 2.o v. Materiales Ferrocarriles.
10.40 A. M.— Quinta Normal 1.o v. Unión Deportiva Española.
11 A. M.—Barcelona 1.o v. Gimnástico Alemán 2.o

Arbitros para estas partidas se nombró a los señores Francisco Carrasco, W. Godt, F. Hellwig y Carlos Jofré, respectivamente.

Cronometrador para todas las partidas se nombró al señor R. Herrera.

El valor de las entradas no ha sido alterado, cobrándose a los espectadores solamente 40 centavos.

FOOTBALL

CLUBS QUE ACTUARAN HOY FUERA DE SANTIAGO

EL ZENTENO F. C. A BARRANCAS

Este club efectuará hoy un paseo a Barrancas como clausura de temporada. Los socios deberán reunirse a la 1 1|2 P. M. en Matucana esquina de San Pablo, para tomar las góndolas que conducen a esa localidad.

MORNING STAR A JAHUEL

Hoy se dirigirá este club al Alto Jahuel (Buin) para jugar un match de football con el Alto Jahuel F. C. de esa localidad.

El viaje se hará de ida y vuelta en góndola, partiendo a las 8 A. M. en punto desde la Secretaría, Independencia N.o 306 esquina de Lastra.

EL YUNGAY F. C. A EL MONTE

Hoy, por el tren que partet de la estación Alameda a la 1 P. M. se dirigirán a la vecina localidad de El Monte los equipos superiores de este club, con el objeto de jugar con los de la misma categoría del U. Andarivel F. C. de ese pueblo.

EL CARIOCA F. C. A PUDAHUEL

Este club efectuará hoy su segundo paseo dominical siendo ésta a Pudahuel.

Se nota entusiasmo entre los socios por asistir donde se efectuará un programa deportivo, premiándose a los vencedores.

La comitiva partirá desde San Pablo esquina de 21 de Mayo a la 1 1|2 P. M.

E LRAFAEL FRANCOS VA A MARRUECOS

Hoy se llevarán a efecto en el vecino pueblo de Marruecos encuentros amistosos enttre este club y el Marruecos, sirviendo de preliminar los infantiles de estas colectividades.

Los socios del Rafael Franco deberán reunirse en San Ignacio 1525 a las 12 M., de donde partirán las góndolas para Marruecos.

EL EVERTON F. C. A QUILICURA

Esta institución se trasladará hoy a la 1 P. M. en excursión al pueblo de Quilicura.

Como número principal figuran matchs amistosos con el Condor F. C. de esa localidad. En el encuentro entre los primeros equipos se disputará una medalla de plata donada por el socio del Everton, señor A. Acharán, será destinada al capitán del equipo vencedor.

El Everton encarece a sus asociados encontrarse a la 1 P. M. en Independencia esquina de Borgoño, para tomar el camión.

LAS SEMI - FINALES DEL CAMPEONATO LIBRE DE FOOTBALL

SE INICIARAN A LAS 2.15 P. M. EN LA CANCHA INDEPENDENCIA N.o 1257

En la cancha que el Santiago F. C., ubicada en Independencia 1257, se realizarán esta tarde los encuentros semi-finales del campeonato libre organizado por la Liga Nacional, en cuyo programa figuraron y aún se mantienen prestigiosos clubs de las distintas Ligas de la capital.

La realización de estos lances ha mantenido lattente el entusiasmo entre nuestros aficionados, los que han asistido en gran número Domingo a Domingo a presenciarlo, ya que les ha tocado ser testigos de bregas del más alto interés.

En conformidad al calendario, los encuentros que se verificarán esta tarde se ceñirán al siguiente orden:

Luz y Porvenir v. Miraflores; árbitro, señor Pedro Smitt.

Segundo encuentro: Los Tiempos v. Etchepare.

Tercer encuentro: Germinar v. Santa Elvira.

Cuarto encuentro: América v. vencedor del primer match.

Quinto encuentro: vencedor del segundo v. ganador del tercero.

Primera serie, semi-final: Caldereros v. Acevedo; árbitro, señor Roberto Barrueto.

Directores de turno han sido nombrados los señores Froilán Luque, Pedro Smitt y Guillermo Toro.

Por acuerdo especial, el precio de la entrada, atendiendo al hecho de que son lances semi-finales, se ha fijado en 60 centavos para jugadores y espectadores.

El Presidente Honorario de la Asociación de Football de Santiago

Después de dirigir, como pocos, durante dos años consecutivos, el cuerpo directivo de la Asociación de Football de Santiago, don Guillermo Somerville, ha sido proclamado como presidente honorario de esta antigua y prestigiosa colectividad deportiva.

Bien sabemos cuán anónima e ingrata es la labor de los dirigentes. Mientras mayor son los esfuerzos desplegados, así también son los sinsabores que se experimentan. En este caso, justo es consignar el general aplauso a que el señor Somerville se ha hecho acreedor por su brillante desempeño en la presidencia de la decana, recibiendo como un pequeño estímulo, el nuevo puesto honorífico que la unanimidad del Consejo tuvo a bien otórgarle.

Sr. GUILLERMO SOMERVILLE

Galvarino Atlético F. C. — Junta general para hoy a las 9.30 P. M. en la secretaría.

Tabla.—Elección de Directorio y excursión a Graneros.

Liga José Arrieta

Cito al directorio a sesión extraordinaria para mañana a las 4 P. M., en el local de costumbre.

Tabla: Balance de tesorería, repartición de premios y cómputos de los puntos de cada clubs en la temporada pasada y lectura de los reglamentos internos de la Liga.

Las comisiones de unificación

Hoy se reunirán en Valparaíso las comisiones nombradas por la Asociación de Football de Chile y Federación de Football de Chile, compuesta de los señores S. Guerra, Gmo. Somerville y Sabugo por la primera y C. Cariola, Serafín Soto y Dr. Aguirre, por la Federación a fin de ultimar los trámites de fusión de ambas colectividades.

Unión Camilo Henríquez v. Germinar

Esta tarde se llevará a cabo este lance en la cancha que este último posee en la calle Victoria N.o 731.

El anuncio de este encuentro ha logrado despertar entusiasmo ya que ambos cuadros poseen elementos de méritos indiscutibles, y mucho más cuando se trata de antiguos rivales de las ligas Nacional Obrera.

Servirá de estímulo a esta contienda un artístico trofeo donado por el señor Dimas Muñoz.

Arbitro ha sido designado de común acuerdo el señor Juan Lapiedra.

A su llamado, los equipos se presentarán así:

Camilo Henríquez
Muñoz
Yáñez Flores
Torres Morales Gutiérrez
Rubio Ortega Fernández
Chamorro Ayala
O
Gómez Fuentes
Pozo Díaz Lizama
Tejo Villablanca Ojeda
Martínez Espíndola
Zárate
Germinar

LOS PRELIMINARES

A las 2 P. M. jugarán de preliminar los equipos infantiles de los mismos clubs y a continuación los cuadros El Tani y Almirante Simpson en competencia por una valiosa medalla para el capitán del equipo vencedor.

LA ENTRADA

El precio de la entrada ha sido fijada en sesenta centavos.

EAU DE COLOGNE
90°
"Cappi"
PARFUMS CHERAMY
PARIS

AUTOMOVILISMO

HOY PARTE A DETROIT EL GERENTE DE LA FORD MOTOR Co.

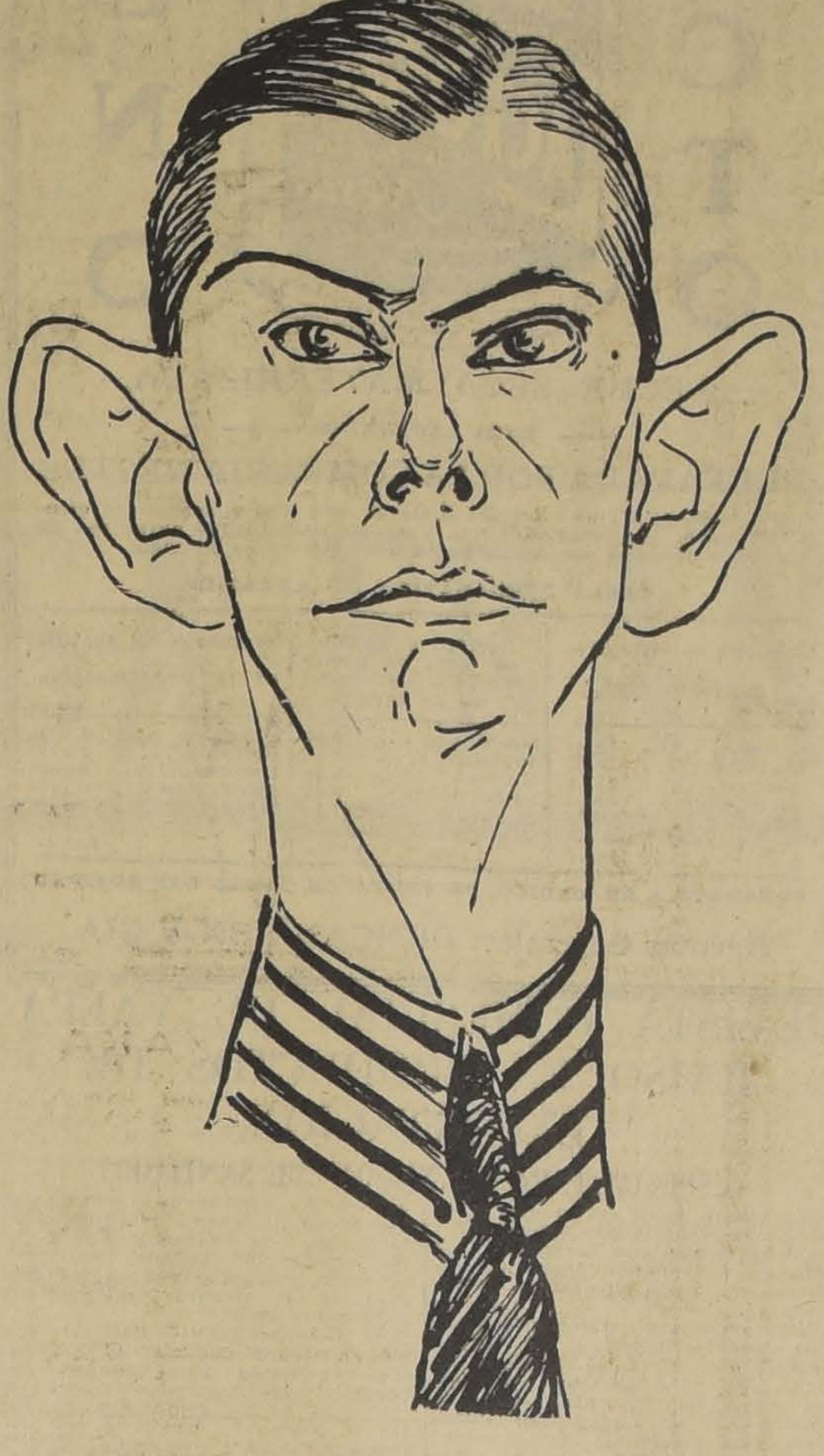

SEÑOR JORGE MATTRAY

Hoy, por la combinación trasandina que parte desde la Estación Mapocho a las 7 A. M., se dirige a Estados Unidos vía Buenos Aires el gerente de la Ford Motor Co., señor Jorge Mattray.

El señor Mattray va a Detroit, el centro de la industria automovilística norteamericana y se puede decir mundial, donde va a imponerse de los últimos adelantos de esta industria que ha tenido en estos últimos tiempos un progreso enorme.

La gerencia de la Casa Matriz de la Ford Motor Co. estimando que es necesario que los jefes de las sucursales que tiene esparcidas en el mundo entero deben imponerse de estos progresos. ha llamado al gerente de la sucursal de Santiago, señor Jorge Matray quien ha hecho una hermosa carrera en la forma ocupando en poco tiempo puestos de suma importancia dentro de la organización.

Durante su ausencia del señor Matray será reemplazado por el señor Arturo S. Odin en calidad de gerente interino quien acaba de hacer un viaje de inspección en automóvil hasta Temuco y otro en ferrocarril hasta Puerto Montt.

El Mundial Club clausura hoy su temporada

Esta institución celebrará hoy la clausura de su temporada deportiva con un Campeonato Interno que se llevará a efecto en el Stadio de The Chili Telephone, situado en la calle San Ignacio pasado de San Joaquín, Comuna de San Miguel.

El programa deportivo lo constituyen diversas pruebas en las que los socios darán a conocer sus facultades.

A las 8 de la mañana jugarán los equipos formados por "Los Viejos" contra el equipo de "Los Guaguas".

Al llamado del señor Pedro Musset Castro. los equipos se presentarán en la siguiente forma:

"Los Guaguas"
Leroy
Pizarro Superby
Correa Queiruga (cap.) Jiménez
Zorricueta Muñoz G. Valenzuela E.
Tobar Venegas
O
Pérez I. Núñez
Muñoz L. S. Cornejo (cap. Valenz.
Alvarez González Zúñiga
Vásquez Ponce
H. Vergara
"Los Viejos"

Una vez realizado el encuentro se desarrollará el torneo de atletismo que consta de las siguientes pruebas:

100 metros planos para todo competidor.
Lanzamiento del dardo.
400 metros planos.
Lanzamiento del disco.
Salto alto.
Salto largo.

A las 12 M. se servirá un almuerzo que los socios ofrecen a su nuevo presidente señor Oscar Vásquez en la Villa Lucrecia. galantemente cedida por el señor Salvador Vásquez J., socio honorario de la institución.

Se nos encarga avisar a los socios que el punto de reunión es San Diego esquina de San Joaquín, a las 7.30 A. M., a fin de dirigirse al Stadio.

CITACIONES

Constitución F. C.— Junta general extraordinaria para hoy a las 10 A. M. en Gálvez 261.

Unión Camilo Henríquez F. C. —Junta general para hoy a las 11 A. M. en la Escuela Normal José Abelardo Núñez.

5 de Abril F. C.—Directorio para hoy a las 10 A. M. en Chiloé N.o 1142.

Unión de Peluqueros F. C. — Junta general para hoy a las 10 A. M. en Cochrane 623.

Tabla. — Recepción del nuevo directorio y viaje a Colina.

Centro Sportivo La Estrella de Chile.—Junta general para hoy a las 10 P. M. en Manuel Rodríguez 815.

Remington F. C. — Junta general para hoy a las 10 A. M. en Rosas 1049.

Manuel Acevedo F. C.— Junta general para hoy a las 9 A. M. en Edison 4121.

El campeonato de Chile sobre 200 metros se correrá hoy en Valparaíso

En la piscina de El Parque del vecino puerto de Valparaíso se verificará hoy el Campeonato de Chile sobre 200 metros libres.

En las eliminatorias de esta capital se clasificaron en los dos primeros lugares Rafael Zúñiga y Raúl Penjean, los que deberán medirse hoy con el único seleccionado de Valparaíso, el señor E. Riedell.

El entusiasmo que reina en el vecino puerto se justifica por el hecho de que el campeón local deberá echar mano de todos sus recursos para hacer frente a los jóvenes seleccionados de esta capital.

El jurado que controlará la prueba estará compuesto así:

Arbitro general, señor Spencer Le May.

Juez de partida, señor Alejandro Escudero.

Jueces de llegada, señores Felipe Zúñiga, Otto Toelle y R. Marholz.

Cronometradores, señores: Spencer Le May, Eleodoro Toro y Carlos Tomasello.

Se iniciará la reunión con varios lances de Water Polo por el calendario de la dirigente porteña entre el que sobresale el que sostendrán los cuadros de primera división del Jorge V. y Club de Regatas Aleman.

ATLETISMO

Club Pedestre Pietro Dorando

Hoy, a las 6.30 A. M., se efectuará el primer entrenamiento general en carretera entre los socios de este club que van a intervenir en el circuito pedestre de Santiago.

El punto de reunión será la puerta principal del Parque Cousiño.

Tomarán parte en el entrenamiento los atletas Arancibia, Alliste, Astudillo, Núñez, Molina, Lillo, Acuña, Salazar, Aburto, Ruiz, Gutiérrez, Silva, Dotte, Moraga, Radio, Morales, Casanova, Zúñiga, Madrid, Herrera, Mira, Mariangel, Luffi, Soto, Aguilera, Maldonado, Quezada, Ubilla, Garrido, Chacón, Troncoso, Fuentes, Toro, Ramírez, Iturrieta, Orellana, y varios otros.

A las 10 A. M., se reunirá la junta general en Avenida Matta 1371.

La partida del entrenamiento se dará desde la plaza Ercilla, tomando por el centro del Parque Cousiño, Avenida Pedro Montt, San Ignacio, San Joaquín, y San Diego hasta La Cisterna; regresando por el camino de Ochagavía hasta el punto de partida.

Se avisa a los atletas que las inscripciones para los torneos del año que organice la A. A. de Santiago son libres de pago.

CIRCULO ATLETICO ROYAL. —Esta colectividad cita a entrenamiento general para hoy, a las 3 P. M., en la quinta Normal. Después del entrenamiento se reunirá la junta general en Catedral, esquina Chacabuco, para resolver los siguientes puntos de la tabla:

Participación del club en el circuito pedestre de Santiago; admisión de socios y valor de la cuota para la presente temporada.

CENTRO DEPORTIVO RAFAEL DEL CANTO. — Cita a entrenamiento general para hoy, a las 8 A. M., en la Pista del Parque Cousiño y a junta general, a las 10 A. M., en San Ignacio 1010.

EXCURSIONISMO

CUERPO CAUPOLICAN. —Cita a junta general para hoy, a las 2 P. M., en el local de costumbre.

CUERPO DE EXPLORADORES MAGALLANES. — Cita a junta general para hoy, a las 2.30 P. M., en Luis Acevedo 2146.

CICLISMO

Unión Ciclista de Chile

El tribunal de honor de esta dirigente, compuesto por los señores Rigoberto Saavedra, Pedro Vidal y Juan Jiménez, se reunirá mañana, a las 9.30 P. M., en San Francisco 310; para finiquitar un asunto de importancia.

EL CLUB CICLISTA CHACABUCO A MAIPU. — Hoy se efectuará el paseo campestre a Maipú que este club ha organizado en honor de las madrinas de la insignia de la corporación, señoras Ester Rodríguez de Contreras y Luisa Pereira de Sánchez.

La reunión consistirá en un almuerzo y once, que se servirá en la quinta María de la Avenida Pajaritos de la localidad, el valor de la tarjeta es de ocho pesos.

A la vez se desarrollará hasta el punto indicado una carrera por caminos. La ruta designada es Malloco, Maipú y la partida será dada a las 7 de la mañana desde la Plaza Argentina.

Se disputará la copa donada por el vecino de esa localidad señor Pedro J. Navarro. El jurado lo componen los señores J. Barrera. J. Rayo, J. Sánchez, L. Pérez, A. Cárter y S. Vargas.

Tiro al blanco

SEÑOR CASIANO ALCALDE G., que representó a la provincia de Llanquihue en los torneos de tiro al blanco de la olimpiada conmemorativa del Centenario de Chiloé, obteniendo el título de campeón en el torneo de ufsil particular y el segundo puesto en el concurso con fusil Mauser

TOROS
En el criadero
"EL HUAPI"
de don Maximiliano Ibáñez
se venden tres toros de tres años, y 15 de más de dos años, de gran cruzamiento, Durham Shortorn.
Dirigirse:
Lisandro Chaparro
LINARES

Solicítanse propuestas públicas
para la fabricación en el país de 100 cambios, 100 cruzamientos y 100 varillajes de transmisión, para el 19 de Febrero próximo.
Bases, planos y antecedentes en la Sección Pruebas del Departamento de Materiales y Almacenes en la Estación de Alameda.
Santiago, 18 de Enero de 1926.

Dos Ventajas Importantes Que Solamente Studebaker Ofrece

1. Mérito de "una sola utilidad" 2. Construcción coordinada

HAY solo dos fabricantes que en realidad construyen sus coches completos—haciendo todas sus propias carrocerías, motores, embragues, mecanismos de dirección, diferenciales, muelles, cajas de velocidades, ejes, fundiciones de hierro gris y piezas forjadas a martinete.

Uno de estos es Ford, en la categoría de coches de bajo precio. El otro es Studebaker, en la categoría coches finos.

En virtud de que nosotros eliminamos las utilidades y gastos suplementarios, que muchos otros fabricantes tienen que pagar a los carroceros y fabricantes de piezas separadas, podemos emplear mejores materiales y mejor mano de obra—no obtsante, no cobramos más que las marcas competidoras.

Pero hay otro punto concerniente a la manufactura a base de "una sola utilidad"—un detalle que un comprador prudente no puede pasar por alto.

Bajo esta norma de "una sola utilidad", todo el coche es diseñado y fabricado como una unidad completa y coordinada, en las propias fábricas Studebaker. Siendo de construcción coordinada, el coche funciona como una sola unidad. Y esta característica prolonga en años su duración—rinde al automovilista millares de kilómetros de exceso de transportación—mayor confort en el andar—el mínimo costo en composturas —y finalmente—un valor más alto para revenderlo.

Como consecuencia natural de las normas Studebaker, en construir sus automóviles a base de "una sola utilidad". se ha obtenido una tercera ventaja de gran importancia para el comprador—"NO HARBAN NUEVOS MODELOS ANUALMENTE". En virtud de que todas las fases de manufactura están directamente bajo la dirección de la compañía Studebaker, sus automóviles se mantienen siempre "al día", puesto que las mejoras van siendo introducidas a medida que prueban su mérito—y no guardadas para hacer una presentación pomposa cada año, porque así los coches en uso se convierten en anticuados. De esta manera se ha estabilizado el valor de reventa.

Examine Ud. detenidamente el Coach Standard Six—haga una comparación minuciosa con otras marcas —y entonces comprenderá Ud. todo el significado de lo que se quiere decir con Mérito a base de "una sola utilidad".

El Coach Standard Six, en la categoría de su peso y tamaño, es el coche cerrado de mayor fuerza en el mundo. Va montado sobre neumáticos "balloon", para los cuales el mecanismo de dirección fué especialmente diseñado, a fin de asegurar mayor facilidad en el manejo. Su equipo incluye un reloj con cuerda para 8 días; indicador del nivel de la gasolina; secador automático de parabrisa; espejo retroscópico; conmutador del alumbrado en el volante, y muchos otros detalles atrayentes.

GIBBS & Co
VALPARAISO — SANTIAGO

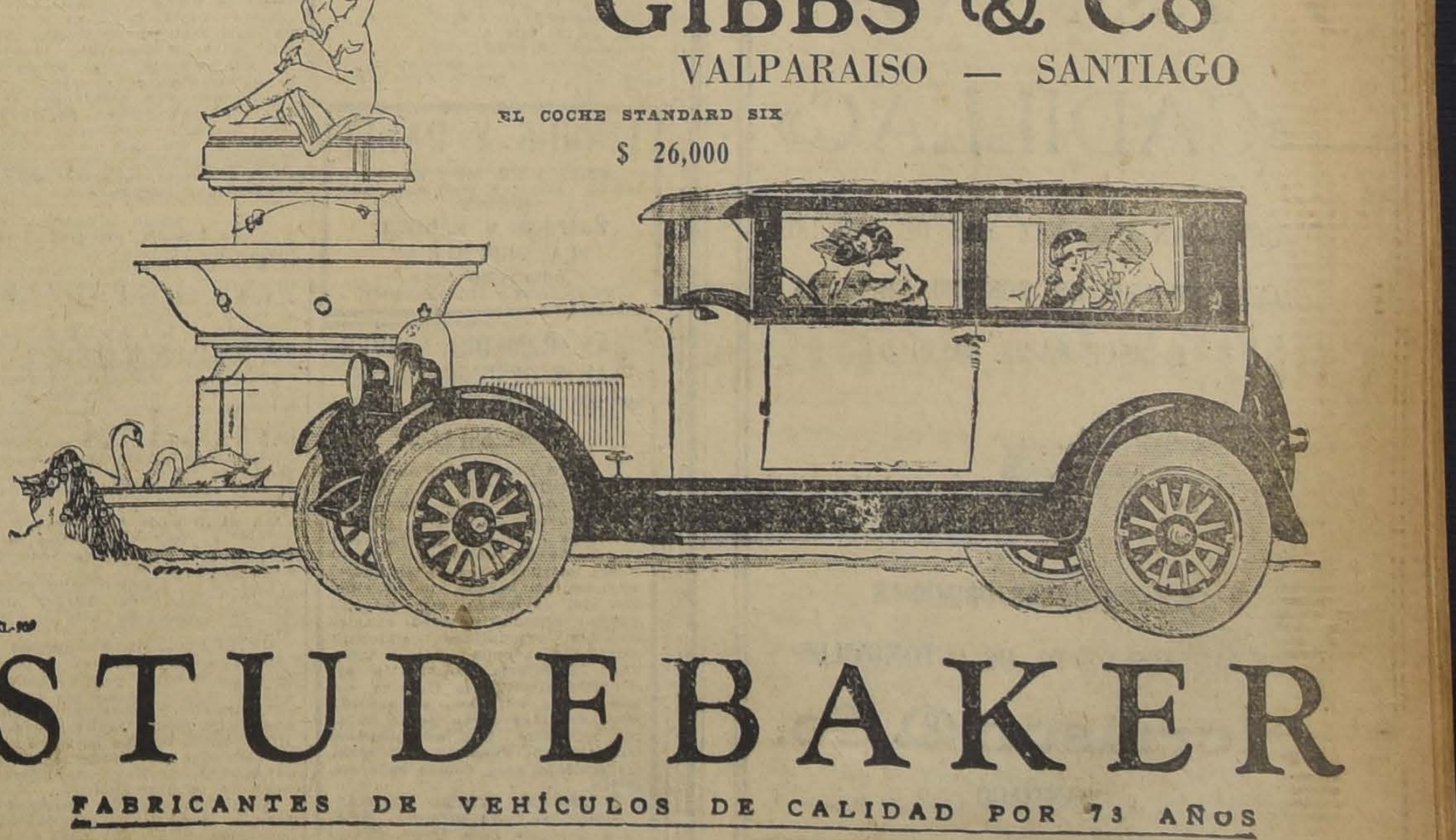

EL COCHE STANDARD SIX
$ 26,000

STUDEBAKER
FABRICANTES DE VEHICULOS DE CALIDAD POR 73 AÑOS

BOLSA DE COMERCIO

MOVIMIENTO

Entre los diversos papeles negociados ayer sobresalieron en las ventas en Patiños y Kala Uyu.

En los bonos se dieron conformes por valor de 262,000 nominales.

Los precios en general, cerraron más bajos que el del día precedente.

SUBIERON

BONOS:—Caja 7-1, de 82 1|2 a 85; Hipot. 8-1, de 88 3|4 a 89.

BANCOS:—Chile, de 179 a 180.

MINERAS:—Dichas, de 14 1|4 a 16 y medio; Kala Uyu, de 23 1|2 a 24; Oruro, de 22 1|2 a 23; Tocopilla, de 90 1|2 a 91.

SALITRERAS:—Lautaro al portador, de 40 a 245.

BAJARON

BONOS:—Hipot. 7-2, de 93 a 92.

BANCOS:—Nacional de 81 a 80.

MINERAS:—Disputada, de 29 1|4 a 29; Kumurana, de 18 1|2 a 16 1|2; Morococala, de 49 1|4 a 48 1|4; Máfil, de 20 3|4 a 20; Patiño, de 28 1|2 a 27; Salvador, de 1 3|4 a 1 5|8.

SALITRERAS:—Loa, de 49 1|2 a 49 1|4.

INDUSTRIALES:— Cemento Melón, de 42 1|2 a 42; Viña, de 28 a 27 3|4.

OPERACIONES EFECTUADAS AYER

UNICA RUEDA

2000 Hip. 7-2, 92.
51000 Caja, 8-1|2, 91 1|4.
200000 Id., 8-1|2, 91 1|2.
4000 Id., 7-1, 84 1|2.
1000 Hip. 8-1, 89.
38 Gas de Santiago, 54 1|2.
49 Gente Grande, 65.
100 Loa, 49.
93 Bco. Chile, 180.
100 Banco Nac., Feb. 4, 80.
500 Salvador, 1 5|8.
100 Máfil, Feb. 18, 20.
200 Oruro, Feb. 4, 23.
100 Disputada, Feb. 4, 29.
700 Patiño, Feb. 18, 275.
100 Id., id., 273.
300 Id., id., 272.
600 Id., id., 274.
500 Kala Uyu, Feb. 4, 23 1|4.
100 Patiño, Feb. 18, 2 1|4.

PRECIOS DE COMPRADOR O VENDEDOR AL TERMINAR LAS RUEDAS

TITULO	COMPRADOR Cantid	COMPRADOR Precio	VENDEDOR Cantid.	VENDEDOR Precio
BONOS				
Caja 8-1	1000	89½	50000	90
Caja 8 1/2	30000	91½		
Caja 7-1	25000	85		
Caja 7 1/2			50000	84
Hip. 8-1	11000	89		
Privilegiado, Dic. 8			20000	70
Garantizador, Dic. 8	5000	50		
BANCOS				
Chile			114	180
Hip. de Chile	25	600		
Italiano			100	81
Nacional			100	80
MINERAS				
Carolina, Febrero 18	500	8½		
Coylloma, Feb. 18	1000	4¼	500	4⅝
Chacaltaya, Feb. 4	200	23		
Chacaltaya, Feb. 18			100	24
Gatico, Feb. 4			200	4¾
Kumurana, Feb. 18	100	16		
Kala Uyu, Feb. 18	200	22¾		
Kelluani, Feb. 18			500	14½
Máfil, Feb. 18			100	20
Minera, Feb. 4			200	20
Morococala, Feb. 18			100	49
Onix, Feb. 18			200	4
Oruro, Feb. 18	200	23		
Patiño, Feb. 18	500	275		
Salvador, Feb. 18	500	1⅝		
Tocopilla, Feb. 18	500	90	100	90½
SALITRERAS				
Lautaro, al portador	15	245		
Loa			100	50
GANADERAS				
Fuego	65	165	10	165
INDUSTRIALES				
Gas	42	54½		
Electricidad Ind.			100	38
Tejidos El Salto			21	89
Viña			75	27¾
Catres	100	39		
CIERRE A LAS 12 M.				
Cambio		39.30		39.40
Oro		199.60		200
Libra por oro		13.10		13.20
Kumurana, trans., Feb. 18		16½		
Tocopilla, trans., Feb. 18		91		
Cerro Grande, trans., Feb. 18		58		
Dichas, Feb. 18		15½		
Patiño, Feb. 18		279		
Kala Uyu, Feb. 18		24		
Morococala, Feb. 18		48¾		
Minera, Feb. 4				20

OPERACIONES EN VALPARAISO

UNICA RUEDA

100 Patiño, Feb. 18, 275.
200 Id., id., 273.
500 Oruro, Feb. 18, 23 1|2.
100 Patiño, Feb. 18, 272.
100 Cemento Melón, 42.
18000 Libras esterlinas, En. 26, 39.40
18000 Id., Feb. 9, 39.46.

ORO
Vendedor ... ... 200.—
Comprador 199.60

CAMBIO
Vendedor 39.40
Comprador 39.20

LIBRAS POR ORO
Vendedor 13.20
Comprador 13.10

LA SEMANA BURSATIL

SUBIERON

BONOS

Caja 7-1 de 81 a 85; Debentures, de 40 a 40 1|2.

SALITRERAS

Lautaro Port., de 238 a 245; Nominativas, de 230 a 235.

MINERAS

Caylloma, de 3 3|4 a 4 1|4; Colquiri, de 8 1|2 a 8 3|4; Dichas de 14 a 15 1|2; Higuera de 3 a 3 1|2; Minerva, de 7 a 7 1|4; Santa Rita, de 1 a 2; Salvador, de 1 1|2 a 1 5|8.

GANADERAS

Gente Grande, de 63 a 65.

INDUSTRIALES: VARIOS

Gas de Santiago, de 53 a 54 1|2.

BAJARON

BONOS

Caja 6-1, de 84 a 82; Caja 8-1|2, de 91 3|4 a 91 1|2; Cjaa 8-1, de 92 a 90; Hip. 7-1, de 84 a 80; Hip. Valp. 8, de 87 a 86 1|2.

BANCOS

Chile, de 184 a 180; Régulo Valenzuela, de 100 a 99.

SALITRERAS

Agua Santa, de 170 a 140; Loa, de 50 1|2 a 49; Perfetti, de 8 1|2 a 7 1|4.

MINERAS

Carolina, de 100 a 99; Condoriaco, de 3 1|2 a 3 1|4; Cerro Grande, de 58 1|2 a 58; Covadonga, de 1.55 a 1.; Chacaltaya, de 24 a 23 1|4; Disputadas, de 29 1|2 a 29; Fortuna, de 9 1|8 a 8 3|4; Gaticos, de 4 3|4 a 4 1|2; Kumurana, de 21 a 16 1|2; Kala Uyu, de 26 1|2 a 24; Kelluani, de 14 1|2 a 14; Lebu Ordinaria, de 3 1|2 a 3; Marta, de 1 a 0.70; Morococala, de 50 1|2 a 48 3|4; Máfil, de 23 a 20; Onix de 4 3|8 a 4 5|8; Oruro, de 25 a 23; Patiño, de 290 a 279; Potasa, de 4 7|8 a 4 3|4; Cristo de 1 3|8 a 1.20; Tocopilla, de 92 a 91; Yaco, de 3 a 2 3|4.

GANADERAS

Aysen, de 38 a 36; Tierra del Fuego, de 165 1|2 a 165.

PETROLERAS

Rafaelitas, de 1 5|8 a 1 1|2.

INDUSTRIALES: VARIAS

Bolsa de Comercio de 131,000 a 130,000; Club de Viña de 390 a 230; Cemento Melón, de 42 1|2 a 42; Malvoa, de 8 a 7; Vapores, Ordinaria, de 18 1|2 a 16 1|2.

CAMBIO INTERNACIONAL DURANTE LA SEMANA

Días	Ruedas	Vend.	Comp.
Lunes	1.a	38.40	39.20
	2.a	39.40	39.20
Miércoles	1.a	39.60	39.40
	2.a	39.60	39.40
Jueves	1.a	39.60	39.40
	2.a	39.60	39.40
Viernes	1.a	39.80	39.60
	2.a	39.80	39.60

ORO DE 18 d. DURANTE LA SEMANA

Dias	Ruedas	Vend.	Comp.
Lunes	1.a	200.—	199.60
	2.a	200.—	199.60
Miércoles	1.a	200.—	199.70
	2.a	199.90	199.80
Jueves	1.a	200.—	199.80
	2.a	200.—	199.80
Viernes	1.a	200.—	199.80
	2.a	200.—	199.80
Sábado	1.a	200.—	199.80

LIBRAS POR ORO DURANTE LA SEMANA

Días	Ruedas	Vend.	Comp.
Lunes	1.a	13.20	13.10
	2.a	13.20	13.10
Miércoles	1.a	13.10	13.20
	2.a	13.30	13.20
Jueves	1.a	13.30	13.20
	2.a	13.30	13.20
Viernes	1.a	13.30	13.20
	2.a	13.30	13.20
Sábado	1.a	13.30	13.20

LIBRAS POR ORO AMERICANO DURANTE LA SEMANA

Lunes	485 1/4
Miércoles	485 5/8
Jueves	485 1/16
Viernes	485 7/8
Sábado	486

EL ESTAÑO DURANTE LA SEMANA

Lunes: £ 281.0.0 al contado y 274.10.0 a plazo.

Martes £ 279.0.0 al contado y 274.10.0 a plazo.

Miércoles: £ 279.5.0 al contado y 273.10.0 a plazo.

Jueves: £ 279.10.0 al contado y 275.10.0 a plazo.

Viernes: £ 281.0.0 al contado y 275.0.0 a plazo.

El Viernes de la semana pasada cerró a 283.10.0 al contado y 276.5.0 a plazo, por lo consiguiente bajó £ 2.10.0 al contado y 0.5.0 a plazo.

EL COBRE STANDARD, DURANTE LA SEMANA

Lunes: £ 58.15.8 al contado y 59.17.6 a plazo.

Martes: £ 58.15.0 al contado y 59.17.6 a plazo.

Miércoles: £ 58.15.0 al contado y 59.17.6 a plazo.

Jueves: £ 58.17.6 al contado y 60.0.0 a plazo.

Viernes: £ 58.15.0 al contado y 58.15.0 a plazo.

El Viernes de la semana pasada cerró a £ 50.7.6 al contado, y 59.17.6 a plazo, por lo consiguiente bajó 0.12.6 al contado, y 0.10.0 a plazo.

LA PLATA DURANTE LA SEMANA

Lunes: 31 3|16 d.
Martes: 31 5|16 d.
Miércoles: 31 1|16 d.
Jueves: 31 1|16 d.
Viernes: 30 13|16 d.

El Viernes de la semana pasada cerró a 31 1|2, por lo consiguiente bajó 11|16.

CAMBIO

TIPO DE VENDEDOR

COMERCIAL	$ 39.40
PREMIO DEL ORO	200.—
LIBRAS EN ORO AMERICANO	4.86 1/4
1 PESO PAPEL, VALE	6 3/32
LIBRAS POR ORO	13.20

Cambio sobre el exterior

BANCO DE LONDRES Y RIO DE LA PLATA LTDO.

PLAZA	90 d. v.	Vista
Londres	39.50	40.—
París	30.55	30.80
Amberes		37.40
New York		8 22 3/4
España		1.16 1/4
Italia		0.33 1/4
Brasil		40.—
Uruguay		8.60
Argentina		3.43
Holanda		3.30 1/2
Suiza		1.59
Siria		40.—
Portugal		40.—
Panamá		40.—
Perú		40.—

MATADERO PUBLICO

Los corrales de este establecimiento, encerraron los siguientes animales, para la venta de hoy:

Ganado Mayor		Ganado menor	
Bueyes	32		
Novillos	36	Corderos	703
Vacas	214	Cerdos	29
Q. vivos	50	Terneros	7
En vara	28		
Total	360	Total	739

LOS NUEVOS

«CADILLAC»

JUSTIFICAN UNA VEZ MAS DE SER LOS AUTOMOVILES DE SOBERBIA BELLEZA E INSUPERABLE CALIDAD

ADMIRE ESTAS PRIMICIAS EN NUESTRO DEPTO. DE AUTOMOVILES

Morrison & Co.

SANTIAGO

LINGUE Y RAULI

PARA PISO, MUY SECO
1x2 1|2. Mach. $ 0 80 cada uno
OFRECE:
Barraca y Fábrica
"LA REPUBLICA"
DOMEYKO 2354
Teléfono N.o 182 (Parque)

GRAN REMEDIO UNIVERSAL Y DESINFECTANTE NITRO OZONA, DE LOWE Y WEISSFLOG

El único comprobado por medio de la radiografía, como radical curador de la tuberculosis (Tisis). Pruebas a la vista. Afamado desde 1887, en que salvó a numerosas personas del terrible cólera morbus. Seguro en enfermedades del hígado, de los riñones, del estómago, etc; en pulmonía, bronquitis, asma, etc.; en diabetes, reumatismo, epilepsia, hidropesía, anemia, catarro intestinal, disentería, apendicitis, peritonitis, almorranas, fístulas, etc. Las pestes y fiebres en general, son vencidas a las pocas horas con repetidos lavados intestinales y tomas. Parecido, casi igual, tratamiento para demás enfermedades.

"CATECISMO NITRO OZONA"

Consúltelo todo enfermo. Pídase a Sucesión Luis Lowe, Claras N.o 149, Casilla 832, Santiago. Droguería Daube y Cía. y principales boticas.

MARCA REGISTRADA
LACTOGENO
Preparado por la Compañía Nestlé

LACTO GENO

LECHE SECA MATERNIZADA

PARA LACTANTES

PREPARADA POR LA COMPAÑIA NESTLE

LACTOGENO está basado sobre el más alto conocimiento científico de la capacidad digestiva y de las necesidades nutritivas de los niños desde el nacimiento hasta los siete meses de edad.

TABLA COMPARATIVA DE ANALISIS

Análisis del Lactógeno polvo seco		Lactógeno diluído. Una parte de Lactógeno con siete partes de agua.		Promedio de análisis de la leche materna	
Grasa	25.—	Grasa	3.12	Grasa	3.107
Proteína	16.17	Proteína	2.02	Proteína	1.944
Lactosa	53.31	Lactosa	6.66	Lactosa	6.303
Sales (cent.)	3.53	Sales (cen.)	0.44	Sales (cen.)	0.192
Agua	1.99	Agua	87.76	Agua	88.454
	100.—		100.—		100.—

CONSULTE A SU MEDICO. DE VENTA EN TODAS LAS BOTICAS

Agentes Generales: DUNCAN FOX Y CIA.

REVISTA COMERCIAL DE VALPARAISO EN PRODUCTOS DE EXPORTACION

(ESPECIAL PARA "LA NACION" DE SANTIAGO)

Ha vuelto a su calma el mercado, y como consiguiente demuéstrase nuevamente una tendencia a la baja en los precios, quedando las ofertas de venta dominando la situación.

Los embarques durante los 30 días contados desde el 15 de Diciembre de 1925 al 15 de Enero de 1926, han sido bastante activos, con preferencia por los puertos de Talcahuano, en donde han salido grandes cantidades de afrecho, afrechillo, lenteja, lanas para el exterior, como se apreciará a continuación.

Precios por los cien kilos por saco

ARVEJAS.— La falta de demanda ha traído como consecuencia la baja en sus precios que se cotizan hoy en día a $ 39 los 100 kilos, con saco, puesto a bordo puertos embarques, y aún con transacciones, según hemos oído decir. Respecto a embarques, solamente podemos anotar dos partidas de 100 sacos cada una, que han salido por el vapor "Huasco" con destino a Payta y Guayaquil, respectivamente.

AVENA.— Poco se hace para entregas inmediatas, por lo reducido de sus existencias, pero para el próximo mes de Febrero ya podrá el mercado disponer de la nueva cosecha, la cual se estima será abundante, y si la exportación no demuestra gran interés, como pasa actualmente, los precios no podrán sostenerse y bajarán seguramente a $ 22 los 100 kilos con saco a bordo puertos por clase forrajera rubia revuelta.

AFRECHO-AFRECHILLO.—Ya se están efectuando con toda actividad los embarques de las partidas comprometidas con anterioridad, y para ser embarcadas desde Enero del presente año adelante; al final de la revista, en la reseña de la exportación, anotaremos estos, los cuales han sido sumamente activos. Casi todo ha ido con destino a Hamburgo, Alemania.

CEBADA.— Muy abatida en sus precios, han bajado sus cotizaciones por la forrajera a $ 24 los 100 kilos con saco en carro San Antonio nueva cosecha. Respecto a la chevalier, la demanda es casi nula, y no podríamos indicar un precio para cotizar mayor de $ 40 los 100 kilos con saco puesto a bordo, puertos de embarques, aún me temo que este precio es subido.

FREJOLES.—La falta de existencias hace que los precios se sostengan por la fuerza, vendiéndose los de color alrededor de $ 120 los 100 kilos, los blancos milagros en la feria de Santiago a $ 90, y los demás no se nombran por no tener mercados, como sucede con los caballeros y triguitos [illegible] la cosecha, los precios tendrán que bajar muchísimo para que se puedan negociar por cantidades, con preferencias los blancos, pues las noticias del extranjero no son favorables a las buenas cotizaciones de este artículo.

HARINAS.— Las harinas se han normalizado en sus precios, cotizándose en Valparaíso a $ 31 quintal.

LANAS.— La demanda de las lanas última esquila, fué sumamente activa de parte de la exportación, logrando reunir fuertes partidas que han estado saliendo o por los distintos vapores últimos. El mercado se muestra ahora ya más abatido cotizándose alrededor de $ 350 los 100 kilos enfardados en procedencias.

LENTEJAS.— Este producto ha tenido en las semanas anteriores un alza que ha sido bastante regular subiendo sus precios desde $ 52, que llegaron con saco en carro procedencias, hasta $ 64, que es la cotización actual. Como es de suponer, esta reacción ha traído mucho júbilo a los innumerables tenedores de este producto, pero parece que la situación no continuará al alza y tendremos muy pronto con la entrada de las cosechas de Hualañé Constitución y cosecha de vega de Cauquenes, una baja en sus cotizaciones.

Los embarques han sido muy activos y muy interesantes.

MAIZ.— Debido a que no entra la nueva cosecha, los precios están sumamente firmes, aun alrededor de $ 65 los 100 kilos con saco por el amarillo; este precio realmente es enorme, tratándose de un artículo como el presente.

PAPAS.— Los precios de las papas también se han sostenido a precios realmente prohibitivos para un sinnúmero de jentes de escasos recursos, pues han llegado a cotizarse hasta $ 45 el saco de 80 kilos por partidas en Barón, lo cual significa un precio mayor al detalle. No hay que olvidar que esta cotización es por los 80 kilos y no por el saco retobado como anteriormente.

La entrada de las papas a Valparaíso es regular, y mucha de ella sale a los puertos de los países vecinos del norte.

PASTO.— Siempre muy abatidas en sus precios cotizándose alrededor de 8 centavos kilo en procedencia.

QUILLAY.— Se ha movido algo más al mercado de esta cáscara, pero los precios han debido bajar a $ 65 más o menos los 100 kilos enfardados en puertos de embarques para poder realizar negocios. Han llegado buenas partidas a Valparaíso que se embarcarán pronto al extranjero. Hay más interés en adquirir este producto.

SEMILLAS.— No reacciona, están sin mercado, no sólo las de exportación como el trébol que se cotiza nominalmente a $ 220 los 100 kilos en procedencias, sino que también las semillas de alfalfa y de cáñamo. Esta última ya no hay existencias. Estímase sin embargo que para la cosecha tendremos bastante, pues no se comprendería que con precios tan buenos como tuvo este año, no aprovecharan los productores de sembrar todo lo que hubieran podido.

TRIGO BLANCO.— Estímase que más bien son los molinos que estén comprando para atender sus ventas de harinas, pues la exportación aún no se demuestra, no entra a negocios, debido a que los tenedores están pidiendo precios distintos y bastante distantes de las indicaciones de la exportación. Una vez que entre con fuerza la cosecha y puedan disponer de la partidas que llevan a los pueblos los pequeños productores y vender al precio que tenga en ese instante el trigo, se activarán los negocios, posiblemente se llegue a realizar buenas ventas con el extranjero igual que en el año pasado. Como la cosecha se estima será superior en un 30 a un 40 por ciento que el año pasado, al interesarse la exportación puede salir mucho trigo y entrar mucho dinero por este capítulo al país.

TRIGO FLORENCE.— Este trigo es lo único que entra de la nueva cosecha por ser el primero, y se cotiza en Valparaíso a $ 50 los 100 kilos con saco.

EXPORTACION

Embarques efectuados por Valparaíso 11-16 Enero de 1926

AJOS.—150 jabas por el Ortega a Habana.

ARVEJAS.—50 sacos por el Teno a Callao.

PAPAS.—50 sacos por el Teno a Callao.

60 sacos por el Mapocho a Pisco.

LENTEJAS.—100 sacos por el Bologna a Balboa.

50 sacos por el Ortega a Habana.

30 sacos por el Missisipi a Los Angeles.

QUILLAY.—88 fardos por el Bologna a Marsella.

317 fardos por el Bologna a Barcelona.

EMBARQUES EFECTUADOS POR SAN ANTONIO

1 - 15 de Enero de 1926.

CEBADA: 1481 sacos por el "Miramar" a Bolivia, vía Arica.

1,750 sacos por el "Haarlen a Londres.

LANA: 12 fardos por el "Haarlem" a Amberes.

31 fardos por el "Ortega a Amberes.

187 fardos, por el "Ortega" a Dunkerque.

EMBARQUES EFECTUADOS POR TALCAHUANO

15 Dic. 1925 al 15 Enero de 1926.

AFRECHO: 435 sacos por el "Holger" a Hamburgo.

1,270 sacos por el "Holger" a Hamburgo.

10,181 sacos por el "Brielle a Hamburgo.

AFRECHILLO: 1.087 sacos por el "Holger" a Hamburgo.

729 sacos, por el "Holger" a Hamburgo.

1,428 sacos por el "Brielle" a Hamburgo.

AVENA: 200 sacos por el "Losada" a Port Stanley.

606 sacos por el "Losada" a Londres.

125 sacos por el "Essequibo", a Callao.

1,200 sacos por el "Apple Branch" a Londres.

ARVEJAS: 100 sacos por el "Huasco" a Payta.

100 sacos por el "Huasco", a Guayaquil.

CEBADA: 948 sacos por el "Losada" a Londres.

HARINA: 3,000 sacos por el "Orcoma" a Bolivia, vía Arica.

1,200 sacos por el "Mapocho" a Bolivia, vía Arica.

1,760 sacos por el "Valparaíso" Bolivia vía Antofagasta.

LANAS: 100 fardos por el "Santa Luisa" a Nueva York.

330 fardos por el "Saint Joseph" a Dunkerque.

76 fardos por el "Saint Joseph" a Havre.

53 fardos por el "Saint Joseph" a Havre.

86 fardos por el "Losada", a Havre.

20 fardos por el "Essequibo", a Boston.

80 sacos por el "Santa Teresa", a Nueva York.

398 fardos por el "Haarlem", a Havre.

115 fardos por el "Mapocho" a Nueva York.

LENTEJAS: 575 sacos por el "Santa Luisa" a Nueva York.

1.627 sacos por el "Saint Joseph", a Havre.

247 fardos, por el "Saint Joseph", a Burdeos.

257 sacos por el "Losada", a Havre.

1.658 sacos por el "Essequibo", a Nueva York.

440 sacos por el "Essequibo", a Habana.

6.965 sacos por el "Santa Teresa" a Nueva York.

100 sacos por el "Palnea", a Callao.

119 sacos por el "Haarlem", a Amberes.

625 sacos por el "Haarlem", a Havre.

250 sacos por el "Haarlem", a Havre.

125 sacos por el "Brielle" a Havre.

500 sacos por el "Brielle" a Hamburgo.

200 sacos por el "Brielle", a Amberes.

De estas partidas, casi todas las partidas de lentejas embarcadas con destino a Nueva York, que ha sido el mercado que más se ha revelado este año, como comprador de este artículo, han ido en sacos de 50 kilos más o menos, lo cual hace disminuir mucho el tonelaje de las partidas en caso que las consideráramos todas de 80 kilos, como es costumbre.

QUILLAY: 80 fardos por el "Saint Joseph" a Havre.

TRIGO MOTE: 200 sacos por el "Essequibo" a Bolivia vía Arica.

Valparaíso, Enero 22 de 1926.

AGUSTIN GAZITUA.
JORGE GAZITUA.
Corredores en Productos de Exportación. - Casilla N.o 291. Of. Blanco N.o 944. Teléfono N.o 3950. - Valparaíso.

SOCIEDADES ANONIMAS

Banco de Chile

Desde el Viernes 15 del presente se pagará a l señores Accionistas el dividendo de $ 9 por acci acordado en la Junta General celebrada hoy.

Santiago, 14 de Enero de 1926.

PEDRO A. TORRE
Director-Gerente

Banco Español de Chile

Queda cerrado el Registro de Transferencias de accion desde el 3 del actual hasta el 3 de Febrero próximo, am bos inclusiv

Valparaíso, Enero 23 de 1926.

EL GERENTE

Banco Español de Chile

Cítase a los accionistas a Junta General Extr ordinaria que tendrá lugar el Miércoles 3 de Febre ro próximo, a las 2 y media de la tarde, en el local de la Cámara Central de Comercio, Blanco N.o 725, tercer piso, con el objeto de tratar sobre la situació del Banco y sobre las medidas que correspondan, de acuerdo con la resolución que dictó la Superintende cia de Bancos en conformidad a la ley.

Valparaíso, Enero 23 de 1926.

AMON NIETO,
Presidente.

Compañía Chilena de Tabac

DIVIDENDO N.o 46

El pago de este dividendo, de 2 pesos por acción, acordad la Junta General de Accionistas, del día 20 del presente, se e tuará por intermedio del Banco Anglo Sud-Americano Ltda., Valparaíso y Santiago, y por las sucursales de esta Compañía el resto del país.

Valparaíso, 21 de Enero de 1926.

EL GERENTE

Compañía de Seguros

CONTRA INCENDIO Y LUCRO CESANTE

"LA MINERVA"

CAPITAL PAGADO $ 1.000,000

OFICINA PRINCIPAL, SANTIAGO: BANDERA 224

AGENTES EN SANTIAGO:
"Sociedad de Corretajes y Negocios Ismael Jara Fuica, Limitada", Huérfanos 1059, Piso 2.o, Departamento 23.

LUIS KAPPES,
Gerente

COMPAÑIA DE CONSUMIDORES DE GAS DE SANTIAGO

En virtud de lo dispuesto en el Art. 30 de los Estatutos, cít a los señores accionistas a Junta General Ordinaria, para el Mart 26 del corriente, a las 3 P. M., a fin de someter a su aprobación Memoria y el Balance correspondiente al Segundo Semestre de 19

Santiago, 15 de Enero de 1926.

CARLOS CARVALLO AGUIRRE
Vice-Presidente

NOTA: Se avisa a los señores Accionistas que la Memoria est a su disposición en las Oficinas de la Compañía.

Banco Italiano

Desde el Lunes 18 del actual, este Banco pagará a sus accionistas el dividendo acordado en la Junta General de 16 del presente.

Los accionistas residentes en provincias, pueden percibir sus dividendos en las respectivas Oficinas del Banco de Chile.

Valparaíso, 16 de Enero de 1926.

CARLOS CASTILLO V.
Gerente.

27—E.

Compañía de Refine ría de Azúcar de Vi del Mar

DIVIDENDO N.o 1

Por acuerdo del Dir rio, se pagará desde el bado 30 del presente mes los señores Accionistas el BANCO DE CHILE Valparaíso Santiago y vincias, un dividendo fin $ 0.75 m/c. por acción rrespondiente al Segundo mestre de 1925.

El Registro de las Ac nes permanecerá cerra desde el Lunes 18, hasta Sábado 30 del presente m ambas fechas inclusive.

Valparaíso, Enero 1 1926.

O. CARVALL
Director Ger

Saldos en Confecciones y Sombreros para Señoras

LIQUIDAMOS A PRECIOS INFIMOS

ABRIGOS para playa, en mouflon, colores de moda, para niñas de 6 a 16 años	**ABRIGOS** en mouflon, para señoras, colores de alta novedad, modelos muy prácticos, para la playa,	**SALDOS** en vestidos de seda y de lana, trajes sastre y abrigos, para jovencitas y señoras, saldados a $ 250 y	**SOMBREROS** para la playa, muy prácticos, rebajados, a	**SALDOS** de sombreros adornados, modelos de París, desde	**FIELTROS adornados, colores de moda y blanco, saldados a $ 39 y**
$ 65.00	$ 95.00	$ 190.00	$ 13.90	$ 19.00	$ 29.00

CASA FRANCESA

En el Esmeralda se reunen hoy numerosos obreros

EL COMITE PRO AYUDA DE OBREROS DEL CARBON HA HECHO LA CONVOCATORIA

En la mañana de hoy, a las 9, se efectuará en el Teatro Esmeralda la reunión que ha citado el Comité que tiene a su cargo los trabajos de ayuda a los obreros del carbón que, como lo hemos dicho en muchas ocasiones, atraviesan por una situación desastrosa.

ALGUNOS NUMEROS DE DISTRACCION

El Comité ha dispuesto que los aficionados obreros que deseen prestar su concurso a esta reunión, pueden distraer a la concurrencia con números de variedades y canto mientras se prepara la reunión. Tomarán parte en los actos de variedades, el conocido aficionado Gustavo Silva, Ricardo Heredia y Matus del Olmo.

Concurrirá también un orfeón obrero de reciente organización.

LAS CONFERENCIAS

Los temas elegidos son los siguientes:

"El problema del carbón es un problema nacional y no local", a cargo del señor Carlos Alberto Martínez.

"Cómo debe solucionarse el problema del carbón", a cargo del diputado por Lautaro, compañero Salvador Barra Woll.

"La solidaridad de los trabajadores ante sus hermanos de la región carbonífera", a cargo del senador por Antofagasta, compañero Manuel Hidalgo.

CITACIONES

Sindicato de Obreros en Artículos de Viaje, Marroquinería y Talabartería.— Esta colectividad obrera se reune hoy, a las 9 A. M., en su local social ubicado en San Pablo 1636, a fin de despachar importantes trabajos.

Liga Federal de Arrendatarios del 5.o Sector.—A sesión general para el Lunes, a las 8 P. M., a todos los arrendatarios de este sector.

Hoy, a las 3 de la tarde, deben estar todos los arrendatarios en su local Maipú 830 para asistir al comicio.

Centro Social ex-Valdivia. "Cabo Saturnino Avila'. — Para hoy a las 10 A. M., a junta general ordinaria.

Ruega la asistencia de los señores Retamales, Rojas, Caro, Rodríguez, Morales y Salgado.

Federación de los empleados a jornal de trasporte de los Ferrocarriles del Estado. — A reunión general para hoy, a las 2 P. M.

Se encarece la asistencia por que en esta reunión se nombrarán los directores que faltan, como también se tratará lo relacionado con la ayuda a los obreros del carbón.

Sociedad de Socorros Mutuos "La Unión Nacional". — Para el Martes a sesión ordinaria, a los delegados del Consejo General de "La Unión Nacional".

Sindicato de Pintores. — Hoy a las 10 A. M., junta general de socios.

—Salió "El Sindicalista".

La Junta de Vecinos Población Lourdes (Comuna Quinta Normal). — A reunión ordinaria para hoy de 2 a 3 P. M., a todos los compradores de terrenos de esta población. Salón Social, calle Huérfanos esquina de Barros Arana.

Junta de Vecinos Población Carmelo. — A reunión general a los pobladores de la población El Carmelo, para hoy a las 4 P. M., en Vergara Montt N.o 703.

Conjunto Musical "La Lira'. — A sus componentes, para hoy a las 7.30 P. M., en la secretaría, Diez de Julio 784.

Centro de Tapiceros. — A junta general extraordinaria, hoy a las 8.30 A. M., y en caso de no efectuarse esta reunión, el señor presidente se verá obligado a aplicar los artículos 51, 52 del Título 15 de los estatutos.

Círculo Diego Portales. — A junta general para el Martes 26 a las 9 P. M., en el local acostumbrado.

Sociedad de Artesanos "La Unión". — Mañana a las 8.30 P. M., deberá reunirse la comisión de Sanidad y funerales en el local social,

Sociedad de Socorros Mutuos Unión Andrés Bello. — El directorio de esta institución deberá reunirse hoy a las 9 A. M., en casa del socio honorario señor Pedro Acevedo, en calle Puente 756.

Sociedad de Pintores "Miguel Angel". — A junta general para hoy, a las 10 A. M.

Consejo I. de Alimentación. (Sección Molinos). — A junta general para hoy a todos los componentes de esta sección, en Pío Nono 116, a las 10 A. M.

Sociedad de Resistencia de Carpinteros en Construcción. — Para hoy de 9 a 11 A. M., a los miembros de esta institución, en Rosas 1022.

La Sociedad de Adelanto Local Población Matta. — A junta general para hoy, a las 10 A. M.

EL PROBLEMA DE LA CESANTIA DE LOS OBREROS EN CONSTRUCCION

HOY HABRA UNA IMPORTANTE REUNION

Para tratar sobre el problema de la cesantía a los obreros en el ramo de construcción, habrá hoy, a las 9 A. M. una reunión general en Rosas 1022, local de la Asociación de Profesores de Chile.

Con este motivo, se nos ha pedido recomendar especialmente la asistencia de los carpinteros de las casas Bade, Francke Jullian, Nicolás Falconi, Sáa y Vial, Adolfo Wainer, etc., etc.

EL CENTRO OBRERO DE LOS FERROCARRILES DE CHILE

UNA FELICITACION AL CONSEJERO Sr. MANUEL ARAYA

El Centro Obrero Ferrocarriles de Chile ha enviado una encomiástica nota de felicitación al señor Manuel Araya Vargas, con motivo de su reelección como Consejero de la Empresa.

La nota en referencia, dice en una parte: "Nuestro Centro que cobija en su seno una buena parte de los ferroviarios de la 2.a Zona se felicita que Ud. vuelva al H. Consejo a terminar su programa de trabajo en defensa de la clase obrera".

Firman la comunicación los señores Avelino Mora, B. Cáceres Romero y A. Medina.

La Unión de Obreros de Diarios

El directorio sesionará esta tarde a las dos y media para tratar entre otras cosas sobre la elección de la nueva mesa directiva.

Para tener derecho a la votación, los socios deberán estar al día en el pago de sus cuotas.

También se tratará sobre la cuota mortuoria a los herederos del señor Carlos Morales A.

Sociedad Santiago de Zapateros, Hormeros y Curtidores

El Directorio de esta institución ha venido preparando un almuerzo que se servirá hoy a las 12 1|2 en Bella Vista N.o 044.

El Directorio se reune a las 9 y media de la mañana.

ACTIVIDADES DE LA FEDERACION OBRERA DE CHILE

La Junta Ejecutiva. — Pide a las untas Provinciales, y departamentales, Consejos y Secciones, envíen a la Junta Ejecutiva las nóminas de sus Comitées Administrativos, indicando al mismo tiempo la dirección postal de cada organismo.

La Junta Provincial. — Pide a los Consejos y Secciones, una pronta ayuda económica para los obreros del carbón.

Consejos Federales. — Hoy celebran sesión los siguientes Consejos y Secciones: Consejo de Manufactura, a las 9.30 A. M.; Consejo de Oficios Varios, a la 1 P. M.; Consejo de Construcción (Sección Areneros), a las 3 P. M.; Consejo Industrial de la Construcción, a las 9 A. M.; Consejo de Oficios Varios de Ñuñoa, a las 8 A. M.; Consejo Federal Femenino, a la hora de costumbre; Sección Canteros del Consejo de Oficios Varios de Colina, a las 10 A. M.; Consejo de Oficios varios de Recoleta, a la 1 P. M.; Consejo de Oficios varios del barrio Matadero, a las 10 A. M.

¿SE PRODUCIRA LA UNIFICACION DE LOS FERROVIARIOS?

Después de una invitación que hiciera la Junta Central Ferroviaria se reunieron el Viernes pasado representantes de ese organismo y de la Junta Ejecutiva de la Federación Obrera Ferroviaria, para tratar especialmente sobre la unificación de los ferroviarios.

La reunión fué presidida por el señor Arturo González Toledo, quien al abrir la sesión manifestó cuáles eran los deseos del Comité y que de esa reunión debiera salir la comisión encargada de estudiar la unificación.

Después de un largo debate, se tomó el siguiente acuerdo:

"Nómbrase un Comité compuesto por tres delegados por el Comité Pro Unificación, uno por la Junta Central, uno por la Junta Ejecutiva y uno por cada institución ferroviaria de Santiago y San Bernardo. Además se acordó autorizar a este nuevo cuerpo para que ejecute todos los trabajos de común acuerdo para la próxima convención y unificación de los ferroviarios a través del país."

El nuevo Comité deberá sesionar hoy, a las 9.30 A. M. en Bascuñán 542, haciéndose extensiva la citación a todas las organizaciones ferroviarias de Santiago y San Bernardo.

Los herreros de los ferrocarriles se unen

Se efectuó una reunión de los herreros de los Ferrocarriles del Estado y acordaron formar una organización. Entre otras cosas acordaron hacer un llamado a los herreros de San Bernardo, para que concurran a la reunión que se efectuará el Jueves próximo.

Esta nueva organización eligió el siguiente Directorio provisorio: Presidente, señor Francisco Jerez; vice-presidente, señor Manuel J. Morales; secretario, señor Gerónimo Quezada; sub-secretario, señor Humberto González; secretario de prensa, señor Elizaldo Rojas; tesorero, señor Rafael Aceituno; directores señores: José Araya, Manuel Troncoso, Ramón Vargas, Emiliano Elizondo y Mauro Carvacho.

Conjunto Artístico "Enrique Borrás"

Los miembros de este conjunto presentan su más sentido pésame a su Director artístico señor Abel Cortéz con motivo de la muerte de su hijita Alicia Cortéz.

La fiesta de mañana en el Teatro Odeón

Mañana se llevará a efecto en este teatro, la fiesta que se ha venido preparando a beneficio de la familia del prestigioso luchador obrero señor Manuel Adrián Vera, fallecido últimamente. El programa preparado es muy interesante.

Trabajadores para Potrerillos

Para POTRERILLOS se necesitan con toda urgencia jornaleros, torneros y carretoneros, solteros.

Para CHUQUICAMATA también se necesitan jornaleros y carpinteros solteros.

CONTRATOS INDIVIDUALES CONFORME A LA LEY 4.053

Inscripción y examen médico diariamente en calle Amunátegui 545, entre Catedral y Santo Domingo. Señal: BANDERA AZUL.

Salida de Santiago el MARTES 26 del actual, siempre que el stado del tiempo lo permita y no exista postergación en la salida de los vapores en Valparaíso.

El comicio de esta tarde de los arrendatarios

Esta tarde se llevará a efecto a los pies del cerro Santa Lucía, el comicio que los arrientarios de Santiago vienen preparando des de hace algún tiempo.

LOS ORADORES

Los diversos sectores de arrendatarios han inscrito ya el nombre de sus oradores, los que darán a conocer los múltiples atropellos de que han sido víctimas de parte de los propietarios.

Entre los oradores figuran Osvaldo Moreno, Secretario general de la Junta Ejecutiva, Marcos Contreras, por Yungay, Pablo López, del 7.o Sector, Carlos Alberto Sepúlveda, 4.o Sector, Ricardo Celis, 8.o Sector, Emilio Zapata, 7.o Sector, Alfredo Montecinos, por la Usrach, Juan Ramírez 5.o Sector y otros.

El comicio se efectuará como hemos dicho, a los pies del cerro Santa Lucía, a las 4 de la tarde.

La Secretaría de la unta Ejecutiva nos encarga recomendar a los diversos sectores lleven útiles de propaganda y affiches relacionados con el acto.

Los sectores deberán reunirse en sus respectivos locales a la 1 de la tarde, a fin de hacer los recorridos por barrio y dirigirse a continuación hasta el sitio designado para el comicio.

Unión de los Tipógrafos

Hoy a las 11 A. M. se reunirá el cuerpo directivo para conocer el balance y fijar la fecha en que se elegirá el nuevo directorio.

La Unión Sindical de Peluqueros de Chile

Para conocer la cuenta de la Comisión que entregó el memorial al Presidente de la República, sobre la petición respecto al cierra de las peluquerías, se efectuará una importante asamblea, hoy a las 10 A. M. en Rosas 1049.

Centro de Estudios Sociales "Redención"

En el Circo Pabellón Popular se efectuará esta tarde, a las tres, una fiesta que seguramente resultará interesante. La primera parte del programa estará a cargo de los mejores artistas del circo y la segunda de conocidos aficionados.

Esta fiesta es a beneficio de los fondos de la huelga de los obreros gráficos.

El festival de hoy de la Academia Walkiria

La Academia Walkiria ha organizado para hoy, a las 5.30 de la tarde una simpática fiesta literario musical a beneficio de una biblioteca popular para el barrio Independencia.

A juzgar por el programa preparado de esta fiesta,— que se llevará a efecto en el teatro Carmelo y Praga, Independencia 180,—ha de alcanzar un magnífico éxito.

Las entradas serán pagadas con libros.

Unión Gremial de Fundidores

Los modelistas y fundidores de Santiago y San Bernardo están citados para mañana en Matucana esquina Rosas a las 10 A. M.

Los delegados de talleres y la comisión de fiestas no deben, por ningún motivo, faltar a esta reunión a fin de que con tiempo puedan colocar las entradas para la velada que se dará a beneficio de los fondos sociales.

A los señores Guillermo Martínez y Manuel Rojas, de la Maestranza de San Bernardo se les ruega tengan la bondad de asistir a la reunión de hoy.

A los miembros de nuestro gremio que se encuentren desocupados

Unión de Obreros en el Ramo de Mueblería

Esta organización celebrará hoy a las 10 A. M. una asamblea amplia de los personales de fábricas. Se tratará sobre la actuación de los delegados ante el Comité Pro Abolición de la Ley 4054. En la tabla figuran otros asuntos no menos interesantes. El local de la Unión está ubicado en la calle Eleuterio Ramírez N.o 741.

Comité de Arrendatarios del 8.o Sector

En Blanco Encalada esquina de Bascuñán se llevará a cabo un comicio público mañana a las 9 A. M. La reunión será en San Alfonso 1598, esquina de San José.

FIESTAS SOCIALES

Centro Social "Sol de Mayo". — Hoy habrá matinée a las 5.30 P. M. y en la noche, reunión social.

Centro Artístico Estudio y Progreso. — Para hoy ha preparado la comisión de fiestas, dos reuniones y bailes familiares.

La matinée principiará a las 6 P. M.

Sociedad Unión de Peluqueros. — Hoy dos bailes sociales, el primero tendrá lugar a las 5 P. M. y el segundo a las 9.30 P. M.

Centro Artístico "Pedro Sienna". — Este centro llevará a efecto el Sábado 30 del presente, una velada literario musical en honor y beneficio del tesorero de este conjunto, señor Segundo Peña.

Coliseo Bascuñán. (Bascuñán Guerrero N.o 542). — Hoy en este coliseo habrán funciones, especial 6.30 y noche 9.30. Se pasará la emocionante cinta titulada "La Casa de los fantasmas" y una chistosa cómica.

A continuación habrá un baile social.

Conjunto Artístico "Enrique Borrás". — Este conjunto llevará a efecto hoy a las 2 P. M., una matinée en la Casa de Orates.

Se encarece la asistencia de los señores Cortés, Lillo, Vásquez, Vidal, Cárdenas, Gómez y Manuel Gómez, señoritas Cárdenas y Labarca.

Academia "La Concepción". (Alameda 1833). — Hoy se efectuarán en esta academia dos bailes: tarde y noche.

Cuadro Artístico "El Arte".— La velada que este conjunto prepara para el 6 de Febrero, se efectuará en el salón de los tranviarios, sección Victoria).

Los componentes de este cuadro quedan citados para mañana. Hora y local de costumbre.

Academia Instructiva "Arturo Prat".— San Francisco 608. —Hoy, baile instructivo de 9 a 12 A. M.

LA CONVENCION PROVINCIAL DE LOS GREMIOS DEL RODADO SE CLUSURARA EL MARTES

En el local de los Tranviaros se llevará a efecto el Martes próximo, la clausura de la Convención Provincial de los Gremios del Rodado.

Para la mejor realización de las aspiraciones de mejoramiento social y económico de estos gremios, y que han sido detenidamente estudiados en el seno de la Convención, se acordó decretar un paro para el Martes a las 8 P. M., a los siguientes gremios: Choferes de autobús de arriendo, particulares, taxis, carreteleros, carretoneros, cocheros, victorieros, golondrineros, empresarios de autobús de carruajes, carretelas y caballerizas.

Las comisiones nombradas últimamente, y los compañeros E. Campaña, V. Torres, Finch, Martínez H., Soto, Jiménez, Troncoso, Durand, están citados para mañana a las 9 P. M. en la Secretaría de la Convención.

LA UNION LOCAL DE LA I. W. W. Y SUS REUNIONES

La Unión Local de la I. W. W. se reunió antenoche para oír la cuenta que dieron los señores Francisco Gajardo y Armando Triviño, quienes actuaron como delegados ante la Convención de Concepción.

Los oradores se manifestaron ampliamente satisfechos del entusiasmo y optimismo de las Uniones locales de Rancagua, Talca, Concepción y grupos de la I. W. W. de Corral, los centros de estudios sociales de Valdivia, Osorno y Unión se les ruega pasar por esta secretaría por asuntos que les interesa, sean o no asociados.

Sindical de Panaderos de Talcahuano al organizar una serie de actos culturales y manifestaciones públicas.

Agregaron los señores Gajardo y Triviño que en todas partes encontraron francas y espontáneas adhesiones a la causa de la I. W. W.

Por otra parte, en el Ateneo del Martes próximo, el señor Armando Triviño, dictará una conferencia sobre "La situación de los trabajadores del sur de Chile".

El Departamento de Construcción de la I. W. W.

Este departamento nos ha pedido invitar a todos sus miembros y trabajadores en general para que concurran a la reunión de hoy a las 10 A. M., en Natanìel 1057, a fin de oír a los delegados que fueron a la Asamblea de Concepción.

La velada de hoy en el Coliseo de los Tranviarios

Esta noche a las 9.30 P. M. llevará a efecto el conjunto artístico "Guacolda" la velada y baile que ha venido anunciando, y en la que se pondrá en escena el drama en tres actos y en prosa original de Joaquín Dicenta titulada "Juan José". Además habrá un buen programa de variedades.

AVISOS ECONOMICOS

El aviso clasificado de «La Nación» es el más económico y seguro

Pare!! aproveche la ocasión

Comprando una joya fina o un reloj suizo en la

CASA INGLESA

1111 AGUSTINAS 1111 —:— OFICINA N.o 14

Usted tiene derecho a pedir un regalo en oro de 18 k.

FACILIDADES DE PAGO

—Avisos judiciales

SOLICITUD DE CONCESION DE merced de agua para regadío.—En conformidad al decreto N.o 403, de 25 de Abril de 1916, del Ministerio de Industria y Obras Públicas.— "Señor Gobernador: Patricio Barros Errázuiz, domiciliado en la Hacienda "San Ignacio de Alhué", antes llamada "El Membrillo", por sí, viene en solicitá duna merced de agua en el Estero de Alhué para el regadío de la parte de rulo de San Ignacio de Alhué. Esta corriente atraviesa los territorios Municipales de Alhué, departamento de Melipilla de la Provincia de Santiago. La cantidad de agua que solicitó es de dos mil (2,000) litros por segundo. La ubicación precisa de la captación o boca-toma es la siguiente: (relacionaria con puntos de referencia conocidos). Estará 3 kilómetros más arriba que la actual toma, llamada "De la Mina" en la Hacienda "San Ignacio de Alhué". La extensión total de los terrenos que se trata de regar es de mil quinientos (1,500) hectáreas. La calidad de estos terrenos es la siguiente: (indicar el núm. de hectáreas de las distintas calidades del terreno, como ser migajón, arcilloso, arenoso, etc). De capa arable gruesa, de constitución arenoso-arcillosa y están más altos que los terrenos actualmente regados, en la misma Hacienda, con los otros canales existentes. Estos terrenos se encuentran ubicados en la Comuna de Alhué, subdelegación 19 "El Asiento". Los canales situados aguas abajo y la cantidad aproximada de agua que extraen son: En la misma Hacienda San Ignacio de Alhué, antes llamada "El Membrillo" nacen, en ambas riberas del Estero de Alhué, varios canales que sacan sus aguas del Estero y riegan en la misma Hacienda de 600 a 700 hectáreas, con una dotación de 700 a 800 litros por segundo. Acompaño los siguientes documentos: a) Acredita mi personería (en caso de no solicitar la concesión para sí mismo) (tarjar si no viene e lcaso); b) La sociedad (cuando la petición se haga por una entidad jurídica de esta clase) en la forma que los mismos prescriben. c) Un estudio preliminar de las obras, por duplicado. Este estudio consta de: 1) Un plano de situación de las obras proyectadas y de los terrenos por regar a la escala de... (mínimun 1:000,000) con puntos de referencia conocidos; 2) Una memoria explicativa con las principales características de las obras en proyecto; 3) El presupuesto aproximado de las obras. Ruego a US. ordenar la publicación de esta solicitud por mi cuenta y por tres veces consecutivas en un periódico de la cabecera del departamento, en uno de la cabecera de la provincia y en uno de Santiago, y elevar estos antecedentes al Ministerio de Industria y Obras Públicas, pasado treinta días después de la última publicación en caso de no haber oposición, y si la hubiera, ponerla en mi conocimiento para poderla contestar. Ruego además darme por secretaría un recibo en que se exprese el día y la hora de la entrega de esta solicitud y de los documentos que la acompañan.—Dios guarde a US.—(Firmado): Patricio Barros E."—Gobernación de Melipilla.—Recibido el 14 de Diciembre de 1925.—A. Castro H., secretario.—Melipilla, 15 de Diciembre de 1925.—N.o 27. Publíquese por tres veces consecutivas en el periódico "La Patria" de esta ciudad y también por tres veces consecutivas en uno de los diarios de Santiago. —Anótese.—Becker.— A. Castro H., secretario".

25-E

2.—Arboles, plantas, etc. (Compra y venta)

RAYGRASS PARA PELOUSE, SEmillas importadas, flores, hortalizas. Almacén de Semilla, Morandé 717. 24—E

3.—Automóviles, afines y accesorios. (Compraventa y composturas)

PUELMA y Cía. LTDA., HUERFAnos 819, agentes autorizados. Lincoln, Ford, Fordson. Repuestos Ford legítimos. Feb. 28

COMPRO AUTOMOVIL DE OCAsión, dos asientos, perfectísimo estado. A. M. T., casilla 81-D. E—24

MAGNIFICA CARROCERIA CAmión carga se vende por lo que den. Santa Isabel N.o 0424. 24—E.

VENDO GONDOLA FORD 4532, CArrocería sólida aparte, recorrido Maestranza. E-24

VENDO CAMION 4 TONELADAS, Republic, con veinte días de uso, nuevo. Providencia 2011. E-24

AUTO CHANDLER, 4 ASIENTOS. carrocería Roster, vendo. Aldunate 1404. E 24

COMPRO CARROCERIA ESTILO municipal, de ocasión. Independencia 2075. E 24

CAMION FORD LECHERO O REPARTO, liviano vendo. Maipú 868. 24-E

HUDSON VENDO BIEN EQUIPADO por menos de su valor. San Francisco 390. E 24

SE VENDE UN WILLYS KNIGHT cerrado, en buen estado de ocasión. Tratar: Vicuña Mackenna 152. 24—E

COMPRO AUTO CITROEN Y MOTOCICLETA Indian Sidecard. Manuel Rodríguez 765. 25-E.

HUDSON, 7 ASIENTOS, MAGNIFICAMENTE equipado, casi nuevo, poco recorrido, vendo regalado. Gálvez 441. 25-E

COMPRO AUTO FORD, TURISMO o sport, con partida, pago contado. Casilla 900. Reco. 24—E

VENDO GONDOLA FORD, BUEN recorrido, 40 a 50 pesos utilidad diaria. Borja 71. E 25

POR UNA SUMA INSIGNIFICANTE puede adquirirse un espléndido automóvil de las marcas más acreditadas en el mundo en la Exposición de Automóviles de Escobar y Ebell. Delicias 1327. 2-F

POR DIEZ DIAS LIQUIDAMOS UN lote de chassis camión, camiones, con carrocerías, carretelas de reparto Ford, precios desde dos mil pesos. Exposición de Automóviles. Escobar y Ebell. Delicias 1327. 2-F

OFRECEMOS VARIOS COCHES DE turismo, 5 y 7 asientos, excelentes marcas, perfectas condiciones de marcha, desde $ 3,000. Exposición de Automóviles de Escobar y Ebell. Delicias 1327. 2-F

VENDO GONDOLA FORD EN PERFECTO estado, por tener que ausentarme. Tratar: Santa Rosa 85. 26-E

SE VENDE UN AUTO FORD TURISMO N.o 5681, en perfecto estado. Precio: $ 3,500 con facilidad de pago. Aprovechar este regalo. Verlo de 12 a 2 de la tarde, Avenida Pizarro N.o 2074.

MOTOCICLETA CLEVELAND, EN perfecto estado, garantida, se vende. Maletería El Rayo, San Diego 221. E 24

MOTOCICLETA CLEVELAND, Perfecto estado, vendo. Casilla 2003.— Santiago. 24—E

GONDOLA EN PERFECTO ESTADO, tipo Municipal, con recorrido Matadero y Diagonal, por no poderla atender, vendo con grandes facilidades de pago. Tratar: García Reyes 37. E-25

BROACKWAY RECORRIDO ALAMEDA vendo poco contado. García Reyes 18.

HUDSON SPECASTER MODERNO, flamante estado, vendo ocasión. Argomedo 415.

DODGE ULTIMO MODELO, CASI nuevo, vendo ocasión. Argomedo 415.

BUICK CANADIENSE, ULTIMO modelo, vendo ocasión. Argomedo 415.

$ 2,500 LIBERTY TURISMO 5 asientos, perfecto estado, motor continental, tiene repuestos, vendo garantido. Argomedo 415.

$ 1,600 REGALO FORD SPORT. buen motor. Doctor Bruner 662. Tratar: 2-4 P. M.

MOTOCICLETA TRIUMPH GARANTIDA vendo ocasión. San Diego 1932.

POR VIAJE A EUROPA SE VENDE automóvil Rugby con un mes de uso y 1,300 kilómetros de recorrido. Además ofrecemos un Dort a magneto en perfecto estado y un Ford. Diez de Julio 444. E-25

TAPA EJE RUEDA AUTO STUDEBAKER, perdida Viernes, devolverla: Purísima 230, donde recibirá gratificación.

GONDOLA "FORD", EN BUEN ESTADO, ocasión, se vende Barato. Dirigirse: Lira 1191. 25—E

TURISMO CADILLAC

7 asientos, garantido perfecto estado, se vende $ 12,000 al contado. Dirigirse: Casilla 1340.

EN $ 550 VENDO CAMION 2 RUEDAS. Matías Ovalle 129. E-25

CARROCERIA DE AUTO WILLYS Knight completamente nueva, sin uso, vende de ocasión la Bodega Vino Santa Elena. E-25

AUTOCAMION CARGA 5 TONELADAS, muy sólido, vendo. Morandé 757. E-25

CAMBIO FORD TURISMO POR góndola o chassi Ford. Edison 3803. E—25

CAMION DE CUATRO RUEDAS, cerrado, especial para conducir pasajeros, vendo. Ecuador 4661.

VENDO UN CAMION Y UNA CARRETELA aperada, con caballos y 3 paquetes de resortes, un eje importado, por conclusión de negocio. Ecuador 4500. E—25

NECESITO AUTO CAMION PARA fletar leña de fundo cerca Santiago. San Pablo 2055.

AUTOMOVIL FORD TURISMO vendo. Tratar y verlo, de 12 a 2. San Alfonso 412.

POR CASITA SITIO CAMBIO RICA góndola Ford, varios repuestos. San Francisco 2172.

VENDO FORD N.o 5362, CON TAXI, actualmente trabajando. Verlo: paradero Delicias, Brasil. 26—E

VENDO OCASION, CAMION CARGA "Republic", 3 toneladas, perfecto estado. Chacabuco 33.

4.—Animales (compra y venta)

VACA RECIEN PARIDA, BUENA lechera, vendo. Santos Dumont (antes Rosario) 1039. 24-E.

PERRO RED IRISH SETTER UN año edad véndese Dirigirse por carta. Moneda 1495. 25-E

GATOS Y GATITOS PERSAS VENDE por concluir criadero. Ñuble 1025. 25-E

VENDO YEGUA PARIDA. CONDOR 926.

VENDO PERRITOS FINOS LULU. Madrid 1117.

PERRA NEGRA, PATAS AMARILLAS, obedece al nombre Sultana. Buena gratificación. San Martín 572. 25-E

VACAS PARIDAS, 15 LITROS, probadas, vendo. Sazié 2970.

5.—Alhajas, joyas, monedas, etc. (Compra y venta)

¡NOVIOS! ARGOLLAS DE ORO DE 14 y 18 K., desde $ 30 par, ofrece la relojería Sportman. San Diego 386. F-22

7.—Aves, pájaros y huevos. (Compra y venta)

RHODE ISLAND, LOTE GALLINAS, vendo ocasión. Barros Errázuriz 38. Providencia. 24—E

VENDO LOTE GALLINAS CATALANAS y pollitos. Población Monterrey. Acacias 53.

SUS GALLINAS PONDRAN DANDOLES Mashfood, del Almacén de Semillas, Morandé 717. 24—E

VENDO PRECIOSO LORITO MUCHA inteligencia en su piquito. Casilla 3245. E-25

8.—Avisos varios

FAMILIA HONORABLE, POBRE, pide protección para niñitos estudiantes, buena conducta, sin sus padres; tienen beca; piden de por días a personas pudientes los protejan para los demás gustos. Correo 6, casilla 6023. E—24

FUNDICION DE BRONCE, COBRE y aluminio, trabajos artísticos para mueblerías y mercerías, especialidad en bronce fosforoso para trabajos de mecánica y automóviles. Gálvez 1307. Atiendo pedidos de provincias. 20-M

CHAPAS Y CANDADOS "YALE" compone. Huérfanos 2653. 24-E

ARQUITECTOS, INGENIEROS, COPIAS a ferro prusiato, saco las cantidades que me soliciten de todos tamaños, entregas rápidas, precios muy baratos. Casilla N.o 2004. Santiago. 26-E

CERRO NAVIA. UN PASO CARROS. atiéndense banquetes a familias y sociedades. Santa María 961.

COLCHONERIA. SAN DIEGO 777. Refacción de colchones y sobrecamas a domicilio. Trabajos rápidos.

COMERCIANTES, PROXIMA SEMANA partirá Norte preparar Guía Tacna, Tarapacá, Antofagasta. Clientela debe contratar anuncios mi representante señor Valdés, que está debidamente autorizado.— Domingo Silva editor propietario.

DESEO ADOPTAR POR HIJO GUAGUA chica. Si no ha nacido espero. Correo 8. Berta de Figueroa. 25-E.

EL ANTIGUO TALLER DE SOLDADURA al oxígeno de Higinio Barra se trasladó a Avenida Matta esquina Nataniel, se vende un gasómetro para soldar al oxígeno.

UN PESO MEDIA DOCENA RETRATOS. Independencia 1062. Fotografía Central.

SEBO PRIMERA $ 2.60 KILO VENDO. Chiloé 548. Población Montiel.

BIEN HECHAS, RAPIDO HAGO medias-suelas todas clases. Rosas 2826.

LITOGRAFIA SERRANO. RECIBE trabajos. Ecuador 3440. 26—E

10.—Casas, departamentos y piezas amobladas. (Ofrecidas y buscadas)

PIEZA AMOBLADA INDEPENDIENTE 150. Estado 239, altos. E-24

EN SAN BERNARDO NECESITO arrendar por Febrero, quintita o casita con huerto, amoblada. Uno o dos dormitorios. Indicar precio. Casilla 3339. E 24

SOTOMAYOR 49, UNA CUADRA Alameda, arriendo piezas con o sin muebles. 24-E

$ 80 ARRIENDASE MAGNIFICA pieza amoblada, Esmeralda 636. 25-E

$ 50 PIEZA AMOBLADA. — SAN Isidro 221.

11.—Casas, departamentos y piezas sin muebles. (Ofrecidas y buscadas)

Casas

200 COMODOS BAJOS. MADRID 1313. E-24

$ 160, CASITA CENTRAL, ASEADISIMA, para poca familia. Vásquez 55. E 24

190 BUENA AGRADABLE CASA. arriendo. San Isidro 956. 25-E

MATRIMONIO SIN FAMILIA NECESITA casa chica o departamento independiente. Oferta: R. G. U. Morandé 750. 25-E

$ 280 ARRIENDASE CASA CALLE Mujica 220. 25-E

FAMILIA EXTRANJERA SIN NIÑOS, necesita casita o departamento 4 piezas, cocina, baño instalado. Canon 200 a 250. Carta J. B., Correo Central.

ARRIENDASE COMODA CASA ALTOS. Lira 803. Tratar: Lira 791. 26-E

400 ALTOS COMODOS, REFACCIONADOS, hall, servicios. Serrano 211. Tratar 209. 25-E

CASAS NUEVAS, ARRIENDASE $ 400. Grajales 1962. E-28

ARRIENDO ALTOS SEIS PIEZAS. Grajales 2956. E—27

$ 300 ESPLENDIDA CASA TRECE piezas, luz eléctrica, todo servicio. Uunión Americana 289. E—25

400 PESOS DIEZ PIEZAS, TRES patios. Montt 2493, inmediato Alameda. E—25

$ 260 CASA SEIS PIEZAS, DOS PATIOS, grandes árboles, una cuadra funicular. Andrés Bello 079.

ARRIENDO CASA. MARINA DI Gaete 765.

ARRIENDO CASA BAJOS TRES piezas, luz eléctrica, $ 140. Sotomayor 55 A. 26-E

NECESITO TOMAR EN

ARRIENDO CASITA O DEPARTAMENTO EN CASA DE FAMILIA HONORABLE, EN LAS CALLES VICTORIA, JUAN VICUÑA O SANTA ROSA. DIRIGIRSE POR ESCRITO A C. C., AVENIDA RECOLETA N.o 983. E 25.

ARRIENDO QUINTA SEIS MIL metros, carro y góndola, apropiada para quinta recreo. Egaña 93. Los Guindos. 24—E

$ 254, ARRIENDO CASAS, SAN Ignacio 636 y 652; $ 264 Diez de Julio 1467; $ 184, Aldunate 635. Tratar: Bandera 156, Of. 6. Víctor de la Barra A. 24—E

$ 160, ARRIENDO CASA ALTOS A familia seria. Camilo Henríquez 267. 25 —E

ARRIENDO EN BARRIO VICUÑA Mackenna, espléndida casa. Tratar: Marín 50. 25-E.

$ 305, $ 205, ARRIENDO CASAS. Maestranza 28. Tratar: Maestranza 32. 24-E.

ALTOS ARRIENDASE, DOS CASAS recién terminadas, pleno centro. Agustinas 726. 30-E

ARRIENDO EXTENSA Y MUY ventilada casa altos, doce piezas, hall, baño y servidumbre. Maestranza 193. E 27

ARRIENDO ALTOS, BAJOS, 22 piezas para cualquier negocio o industria. Grajales 2956. 27-E

ARRIENDO CASA NATANIEL 1232, llaves bajos. Tratar: Ahumada 40. 25-E.

ARRIENDO CASA CHICA. TARAPACA 1050. Tratar: S. Diego 204. 25-E.

$ 390 CASA NUEVA, SALA BAÑO instalada. Barrio San Cristóbal. Bellavista 0547. E-27

ARRIENDASE CASA SIETE HABITACIONES y dependencias con electricidad, gas, etc., $ 260. Delicias 3986. Camiones Pila Ida y vuelta a frente cada dos minutos. Tratar en ella de 3 a 6. 24-E

330 ARRIENDASE CASA 5 PIEZAS y dependencias. Argomedo 463. 24-E

CASAS NUEVAS, ARRIENDASE $ 400. Grajales 1962. 25—E

ALTOS ESQUINA, BIEN VENTILADOS, arriendo. Matucana 34. 25-E.

PRECIO MODICO ARRIENDO ESPLENDIDA casa Avenida Recoleta. Dos instalaciones baño, gas y luz eléctrica. Tratar: Recoleta 857. E-24

$ 13, 16, 19 SEMANALES, ARRIENDO casitas. Chiloé 1740. Administración. 24—E

$ 155 CASITA NUEVA CITE, MATRIMONIO solo. Herrera 616. E-24

$ 150, 250 CASAS NUEVAS CON todo confort, 1 1|2 cuadra río. Avenida de La Paz 279 A. E-27

A MATRIMONIO HONORABLE SE arrienda mitad magnífica casa. Autobuses a la puerta. Rosas 3249 casa 3. E-23

260, COMODOS BAJOS, INGLATERRA 1057. 25—E.

90 Y 120 ARRIENDO CASITAS 3 y 4 piezas. San Luis 1423 (Independencia). Tratar: Bezanilla 1451. E 24

ARRIENDO CASA RECIEN REFACCIONADA, para habitación y negocio, seis piezas, gran galería, en Libertad 770, esquina de cité. La pieza esquina independiente. Tiene todo servicio sanitario. Canon: 250 pesos. Tratar en Libertad 682. E 24

ARRIENDO DOS CASAS EN CITE Libertad 768, casas números 4 y 6 altos. Constan de cuatro elegantes piezas y todo servicio, en $ 130. Trartar en Libertad 682. E 24

SE ARRIENDA ESPLENDIDA CASA altos, Cumming 246. Llaves: Dulcería de Huérfanos esquina Cumming. 25-E

CASA QUINTA, APROPIADA NEGOCIO doy arriendo. Centenario esquina Colonia. (Recoleta) 24-E

$ 180 ARRIENDO CASITAS. SAN Cristóbal 534, esq. Recoleta. 24—E

$ 150 ARRIENDO CASITA, FRANKLIN 550, esq. Pedro Montt. 24—E

$ 240. CON AGUA Y LUZ, ALTOS, y grandes piezas. Lira 557. 24—E

$ 215 CALLE QUINTA NORMAL 3357, cómodos bajos, siete habitaciones. 24-E.

CASAS ESPACIOSAS, VARIOS PATIOS, con 20, 15, 10 y 8 habitaciones, muy centrales: calle Carrera Santa Rosa, Lira, Marín. Tratar: Morandé 291, oficina 2. E 24

ARRIENDO CASA CON TODA COMODIDAD. Santa Victoria 0143. 24-E

$ 190 ARRIENDASE COMODA CASITA, Avenida Independencia 1062. Tratar: Mayordomo, interior teatro. 24-E

NECESITO ARRENDAR CASA, SIETE piezas, dependencias, garage; hasta $ 500, Contador, Alameda 2015. 24—E

CASAS 15, 7, 4 PIEZAS ARRIENDO Padura, Blanco, España 712.

$ 260 ARRIENDO CASA, NUEVA Valdés 911, flamante. Tratar: Alonso Ovalle 1465.

$ 320 ARRIENDO CASA FLAMANTE. Santiago 1155.

ARRIENDASE CASA SAN BERNARDO, $ 350 o véndese $ 40 000. Tratar: San Miguel 52. 25-E.

GRANDE Y COMODA CASA ARRENDAMOS, con contrato, en Lord Cochrane 132.— Canon: 850 pesos. 11 grandes piezas, fuera dependencias; dos baños, dos patios y parrón. Pintura y empapelado nuevos. Pisos encerados etc. etc. Para verla ocúrrase a sus dueños. Huérfanos 955. 25—E

ARRIENDO LAS CENTRALISIMAS casas: Lacunza 1418, Cochrane 431-435. Llaves, tratar: Cochrane 433. 26—E

ARRIENDASE CASAS NUEVAS todas comodidades. Mujica 75 y 81

ARRIENDASE CASA, MODERNA, aseada, apropiada extranjero; Maestranza 1495. Huérfanos 1223, Of. 9

CASA HONORABLE ARRIENDA pieza calle. Grajales 1932. 25-E

PRECIOSO CHALET RECIEN TERMINADO, cinco dormitorios todo confort, jardín, garage especial para consulado, médico o familia exigente arriéndase. Lira 797. 2-E

CASA EN SOTANO BAJA FLAMANTE, cinco piezas, patio buena luz para peluquería señoras o taller, arriéndase. Lira 797. 25-E.

270 ARRIENDASE CASAS CENTRALES, cómodas, gas y luz eléctrica, calle, Nataniel 185. 25-E.

$ 400 BAJOS, SEIS PIEZAS, DEPENDENCIAS, luz eléctrica, gas. Arturo Prat 814. E-25

SE ARRIENDA CASA 4 PIEZAS servicio y jardín, $ 180. Sevilla 1403

$ 290 ARRIENDASE CASA, BUEN estado, Cumming 775. Cinco habitaciones buenas, dos patios, dependencias: electricidad. Verla: diez a doce y dos a seis y media.

$ 360 ALTOS MODERNOS, LIMPIOS, baño instalado, pisos encerados, 7 piezas. Rosas 2663.

$ 130 ARRIENDO CASAS 3 PIEZAS, dependencia, árboles frutales a familia honorable sin niños. Sallano 655 (Recoleta).

170 ARRIENDASE BUENA CASA Santa Elvira 403. Tratar: Santo Domingo 1318.

350 CHALET NUEVO, COMODO, 6 piezas, servicios. Macul 2171.

ARRIENDO MAGNIFICA CASA, hall, 9 piezas, $ 350. García Reyes 653. 25-E.

$ 550, Av. ESPAÑA 581, ALTOS, muy cómodos recién refaccionados, extensos. Verlos: toda hora. 25—E

FAMILIA EXTRANJERA DESEA arrendar central, bajos o altos con patio, 12 habitaciones, fuera servicio. Lira 107.

$ 180 CASA INMEDIATA ESTACION Central, Covadonga 25. Llaves 15. Tratar: Galería Alessandri 4. E-25

SE ARIENDA CASITA SEIS PIEZAS. Camilo Henríquez 538. Tratar: 514.

CON MUCHA PRACTICA, CONOCIMIENTOS legales, buena fianza, tomo en arriendo o administración propiedades. Dirigirse carta: Herrera 449.

$ 300 ARRIENDO CASA. LIRA 970. Verla de 4 a 7.

A SEÑORITA EMPLEADA DE BUENA presencia con poca familia, doy arriendo casa gratis, tres piezas, patio. Correo Central, Kligton. E-26

ARRIENDO ESPLENDIDA CASA bajos, en Inglaterra 1113. Tratar: Av. Francia 1089.

SE ARRIENDAN DOS COMODAS casas en Bascuñán N.o 40, por $ 360 y la N.o 48 por $ 380. También N.o 44 espacioso local especial para hotel, industria, garage, etc., por sólo $ 1,200. Llaves en Bascuñán N.o 46. E-25

$ 800 ARRIENDO CASA MODERNA, Claras 635, 11 dormitorios, salón, escritorio, comedor, dos toilette, dos hall, calefacción. Tratar: Santo Domingo 689.

$ 250 ARRIENDASE ESPLENDIDA casa. Rosas 2820.

ARRIENDO COMODA PIEZA. DOMEYKO 2168.

ARRIENDASE ALTOS, CUATRO habitaciones, servicio. Brasil 687. 26—E

ARRIENDO CASITA 2 PIEZAS.— Bascuñán 37.

ARRIENDASE LA CASA, MAIPU 732, inmediato Agustinas. 25—E

Departamentos

ARRIENDO DEPARTAMENTO DE dos o tres piezas, a matrimonio honorable. Baquedano 751. 23—E

ARRIENDASE EN $ 150, DEPARTAMENTO en Plaza Argentina 28, altos apropiado profesional o taller de modas. Tratar: de 9 a 11 A. M. 29—E.

ARRIENDO DEPARTAMENTOS DE tres piezas y servicios a matrimonio honorable San Francisco 548. E-29

ARRIENDASE LINDO DEPARTAMENTO. Jofré 432. 25—E

LUJOSA CASA RESIDENCIAL ofrece departamentos por días o por meses. Delicias 978. 25-E

ARRIENDO COMODO DEPARTAMENTO tres piezas, todo servicio, 160 pesos. Gorbea 2878. E 24

SE ARRIENDA LINDO DEPARTAMENTO para negocio y casitas para el 1.o Tratar: adentro: San Pablo 3681. E-24

ARRIENDO DEPARTAMENTO 4 piezas. Aldunate 1145. 24-E

DEPARTAMENTO DOS PIEZAS, arriéndase. Serrano 651. E-24

ARRIENDO DEPARTAMENTO. COCHRANE 1224. 25-E

ARRIENDO PARA EL 1.o DE MARZO departamento independiente, en casa particular, para bodega o guardar muebles. Carmen cerca Avenida Matta. Casilla 2490. 25-E

ARRIENDASE REGIO DEPARTAMENTO balcones calle. Loreto 105. E-25

ESPLENDIDO DEPARTAMENTO 2 piezas a matrimonio sólo. San Francisco 690.

DEPARTAMENTO PARA MATRIMONIO, bien ventilado, hall, servicios cocina. Bellavista 51.

COMODO DEPARTAMENTO arriéndase. Huérfanos 2747.

DEPARTAMENTO, PIEZAS, DOY personas honorables. Arturo Prat 429.

140 DEPARTAMENTO. GALVEZ 51. 25-E.

ARRIENDASE DEPARTAMENTO o pieza. Santo Domingo 1280. 27—E

$ 180 DEPARTAMENTO INDEPENDIENTE recién refaccionado. Tratar: Marina Gaete 794.

SE ARRIENDA DEPARTAMENTO. Chiloé 1227. 25-E.

ARRIENDO DEPARTAMENTO DOS o tres piezas matrimonio solo. Huemul 1046.

DEPARTAMENTO ARRIENDASE. Coquimbo 550. 25-E.

DEPARTAMENTO INDEPENDIENTE, cuatro piezas, arriendo. Independencia 1064.

Piezas

NECESITA USTED PIEZA CONFORTABLE, limpia, bien atendida y situación central? Pida datos L. M. S. casilla 3076. E—24

ESPLENDIDAS PIEZAS ARRIENDASE. Santiago Concha 1720. 24-E

SE ARRIENDAN DOS PIEZAS A persona sola o matrimonio solo, con o sin pensión. Pedro Valdivia 2595. Esquina Irarrázaval. 24—E

ARRIENDO PIEZAS BALCONES calle. Recoleta 588. 24—E

[illegible] **PIEZA SERRANO** 92. 25—E

$ 35 PIEZA CON LUZ. COCHRANE 469. Casa 5. 24-E

ARRIENDO PIEZA BALCONES calle. Recoleta 588. 24-E

NECESITO UNA PIEZA ENTRE Plaza Italia y Manuel Montt, cerca Avenida Providencia. Pasaje Balmaceda 4. 24-E

ARRIENDANSE UNA A TRES PIEZAS grandes asoleadas Bascuñán 70 E-24

ARRIENDO PIEZAS. AV. CONDELL 649 Y 651.

ARRIENDASE UNA O DOS PIEZAS a persona o matrimonio sin niños. Francia 1138. 26-E

PIEZA BALCON CALLE EN CASA familia arriéndase. Eyzaguirre 638. 24-E

ARRIENDASE ESPLENDIDA PIEZA calle. Chacabuco 652.

PIEZA SIN PENSION, ARRIENDASE, a caballero honorable, Alonso Ovalle 825. 26—E

ARRIENDASE A PERSONA HONORABLE una pieza a la calle, sin pensión. Recoleta 936. E-28

ARRIENDO PIEZAS A MATRIMONIOS o personas solas. Grajales 2956. E—27

ARRIENDASE UNA PIEZA. MOLINA 388.

A CABALLERO SOLO, ARRIENDO pieza puerta independiente calle — Chacabuco 33. Pastelería.

BONITA PIEZA CON BALCON, arriéndase. Sama 1414, esquina Amunátegui.

12.—Compra y venta de casas y sitios

DIECIOCHO: CASA HABITACION, dos pisos flamante. Precio 220,000. Huérfanos 1235, oficina P.

REPUBLICA: PROXIMA ALAMEDA, propiedad esquina dos tres pisos, espléndida. Precio: $ 320,000. Huérfanos 1235, oficina P.

MERCED, INMEDIATA FORESTAL, dos pisos independientes, buena construcción. Deuda hipotecaria. Precio: $ 200,000. Huérfanos 1235, oficina P.

SAN ISIDRO, UN PASO ALAMEDA, un piso, regia habitación, lindo frente. Precio: $ 210,000. Huérfanos 1235, of. P.

ALMIRANTE BARROSO, MUY central, linda propiedad, todo confort. Precio: $ 150,000. Huérfanos 1235, of. P.

MANUEL RODRIGUEZ, HABITACION y renta, dos pisos muy central. Precio: $ 150,000. Huérfanos 1235, of. P.

CASA RESIDENCIA FAMILIAS, arriendo departamento. Santo Domingo 1318. 25-E

ARRIENDO PIEZA CON O SIN PENSION. Doy pensión de mesa. Precios módicos. San Pablo 1454.

$ 26,500 CASA Y CITE LADRILLO en calle Esperanza. Muy buena renta. Tratar: Agustinas 1125.

$ 40,000 EN CALLE OLIVOS, INMEDIATA Recoleta, linda casa con doce habitaciones y servicios. Dos patios espaciosos. Tratar: Agustinas 1125. Luis Silva Cortés y Cía.

$ 93,000 EN DOMINICA, INMEDIATA Recoleta, gran edificio mil metros cuadrados, compuesto de tres casas independientes. Deuda Caja: $ 42,000. Renta 12 o|o. Tratar: Agustinas 1125.

$ 53,000 EN JOFRE ESQUINA CASA muy buena construcción. Tratar: Agustinas 1125.

$ 58,000 ESPLENDIDA RESIDENCIA en Maestranza cerca Alameda, 7 habitaciones fuera servicios. Deuda hipotecaria: $ 10,000. Tratar: Agustinas 1125.—Luis Silva Cortés y Cía.

$ 75,000, $ 95,000 Y $ 115,000 TENEMOS tres lindos chalets en venta en Providencia, nuevos y con quinta. Si Ud. desea comprarse una buena casa recurra a la oficina de Luis Silva Cortés y Cía., Agustinas 1125. No olvide Agustinas 1125.

$ 85,000 CASA HABITACION Y renta al lado de Alameda, central 10x17. Deuda Caja: $ 60,000. Produce $ 9,000 anuales. Tratar: Agustinas 1125.

$ 18,000, $ 33,000 LINDAS CASAS nuevas, inmediatas Independencia, con ocho y cinco habitaciones respectivamente. Ambas con linda quinta. Tratar: Agustinas 1125.—Luis Silva Cortés y Cía.

$ 280,000 GRAN PROPIEDAD RENTA con frente a tres calles ubicada, en Avenida España, muy cerca Alameda. Deuda hipotecaria: $ 100,000. Renta anual: $ 36,000. Agustinas 1125.

$ 45,000 LINDA CASA EN BAJOS, nueva, con 16 metros frente, vendemos, en calle Freire, inmediata Maestranza. Tratar: Agustinas 1125.

$ 58,000 HABITACION Y RENTA nueva, al lado Diez de Julio, muy buena situación. Deuda Caja 27,000 pesos. Renta mensual: 550. Tratar: Agustinas 1125.—Luis Silva Cortés y Cía.

EN CALLE DAVILA INMEDIATA Independencia vendemos regia residencia con renta, recién terminada. Renta anual, $ 12,000. Premio ocasional, $ 100,000. Tratar: Agustinas 1125.

$ 137,0000 REGIA RESIDENCIA con renta inmediata Parque Forestal. Deuda Caja $ 73,000. Tratar: Agustinas 1125.

$ 75,000 PRECIOSO CHALET NUEVO, inmediato Pedro Valdivia, dos cuadras Providencia. Quinta más de mil metros con garage, pabellón servicios, gallineros, pila, etc. Deuda: $ 30,000. Tratar: Agustinas 1125.— Luis Silva Cortés y Cía

$ 110,000 EN BRASIL ESQUINA, una cuadra Delicias, propiedad compuesta de cuatro casas viejas. Negocio para constructores. Tratar. Agustinas 1125.

$ 32,000 LINDA CASA UN PISO en García Reyes, inmediata Delicias. Tratar: Agustinas 1125. Luis Silva Cortés y Cía.

$ 53,000 PRECIOSA QUINTA EN Los Guindos, una cuadra carro, cerca dos mil metros con casa en bajos, 7 habitaciones y pabellón independiente. Deuda $ 20,000. Tratar Agustinas 1125.

$ 160,000 RESIDENCIA SEÑORIAL esquina una cuadra Delicias, central. Hall, 11 habitaciones, 3 toilettes, garage jardín y todo servicio. Deuda Caja: $ 80,000. Tratar Agustinas 1125. Luis Silva Cortés y Cía.

$ 140,000 EN ARTURO PRAT ESQUINA cerca Delicias, regia residencia nueva con garage 10 habitaciones, 3 toilettes. Deuda Caja 50,000 pesos. Tratar: Agustinas 1125

$ 85,000 RESIDENCIA Y RENTA en Echaurren, un paso Delicias. Cada casa tiene hall 7 habitaciones, toilette, servicios. Deuda Caja $ 40,000. Renta anual, $ 8,500. Agustinas 1125.—Luis Silva Cortés y Cía.

$ 65,000 LINDA RESIDENCIA DOS pisos nueva, con 2 halls, 8 habitaciones, 2 toilette y servicio. Patio y parrón. Deuda: $ 45,000. Ubicada en calle Erasmo Escala. Tratar: Agustinas 1125.—Luis Silva Cortés y Cía.

$ 70,000 EN MONEDA CERCA BRASIL vendemos residencia un piso, 700 metros cuadrados, con 10 habitaciones, toilette y servicios. Puerta a calle lateral. Deuda: $ 20,000 Tratar: Agustinas 1125.

$ 52,000 EN AVENIDA IRARRAZAVAL, antes Pedro Valdivia linda casa nueva moderna, con 8 habitaciones, toilette y servicios. Veinte metros frente. Deuda Caja: $ 10,000. Tratar: Agustinas 1125. Luis Silva Cortés y Cía.

COMPRAMOS TREINTA CASAS desde $ 30,000 a $ 150,000 para empleados de institución bancaria, nuestra oficina tiene orden exclusiva de comprar. Ubicadas en barrios de carro. Estando en precio comercial aseguramos negocio en tres días. —Luis Silva Cortés y Cía., Agustinas 1125.

SI UD. DESEA COMPRAR, ARRENDAR o permutar alguna propiedad, recurra a los servicios de la acreditada Oficina de Propiedades "Luis Silva Cortés y Cía". Agustinas 1125 No olvide jamás esta dirección Agustinas 1125.

$ 16,000 CASA Y SITIO AL LADO de Irarrázaval, mide 10x30, ocasión única, muy cerca Vicuña Mackenna. Tratar: Agustinas 1125.

CASA BELLAVISTA, 20 METROS de carros y cerca Plaza Italia cinco piezas, servicios, patio, valor 31,000 Aravena y Valenzuela. Huérfanos 1059, oficina 2.

CASA ESQUINA 12,500, SANTO Domingo pasado Lourdes almacén acreditado; otra casa al lado valor 12,500, con cuatro piezas, hall, patio. Huérfanos 1059, Oficna 2.

CASA QUINTA, 22,000, DOS CUADRAS de Plaza Municipal Guindos Ñuñoa, y Plaza Egaña, seis buenas piezas, totalmente plantada. Aravena y Valenzuela. Huérfanos 1059, Oficina 2.

CON 30,000 PUEDE TENER RENTA 6,800 anuales, comprándose una propiedad de renta con 20 piezas en Avenida Inmediata Fábrica Cartuchos, carros y camiones. Valía 60,000 antes, ahora 38,000 reconociendo deuda Caja 8,000. Tratar: Huérfanos 1059. Oficina 2.

SITIOS UNA CUADRA DE AVENIDA Matta, calle Aldunate, valores 4,000 y 5,000 pesos, agua potable, alcantarillado, páganse 1,200 y 1,500 contado, resto cuatro años mensualidades desde 58 pesos. Aravena y Valenzuela. Huérfanos 1059, oficina 2.

TERRENOS OFRECEMOS A CORPORACIONES, sociedades, construcciones, campo sports, fabricantes ladrillos, extensiones grandes o pequeñas, contado o facilidades. En Ñuñoa, Guindos, desde $ 3.50 a 6 metro, cabidas 10,000 a 100,000 metros. Poniente Estación Central, tres lotes 72,000 a 125,000, valores 5 a 12 pesos metro; cerca Parque Centenario, tres lotes, entre 20,000 y 120,000 metros, desde 4 a 8 pesos metro; Avenida Fermín Vivaceta, 8 y 10,000 metros, 8 pesos metro; calle Loreto, 3,000 metros; Avenida Acequia Los Pérez y calle Mapocho 70,000 metros, 3.50 a 10 pesos metro; varios lotes diferentes partes. Cornelio Aravena y Manuel Valenzuela. Huérfanos 1059. Oficina 2.

CASA ALTOS, 14,200, ACEQUIA LO Pérez, cerca Tropezón, 7 piezas, sitio. Huérfanos 1059, oficina 2.

CASITA 10,000, ALDUNATE, UNA cuadra Avenida Matta, dos buenas piezas inconclusas, techo zinc, entrada auto, páganse 4,000 contado resto mensualidades 166 pesos, cuatro años. Aravena y Valenzuela. Huérfanos 1059, oficina 2.

VERDADERA OPORTUNIDAD aproveche los últimos sitios que nos quedan para la venta, con grandes facilidades de pago en Avenida Hamburgo, comuna Ñuñoa. Cornelio 2.o Aravena. Huérfanos 1059, oficina 2.

CASA CALLE EDISON, 14 POR 25, con cinco piezas, entabladas, vendo en 12,000, tasada 20,000. Huérfanos 1059, oficina 2. Cornelio 2.o Aravena.

OBREROS: MUERTE DE CONVENTILLOS significa la gran facilidad de comprar sitios en la oficina Cornelio 2.o Aravena y Valenzuela. Cada obrero obtendrá un sitio con sólo la primera cuota mensual de 50 pesos. Sitios en calles: Aníbal Zañartu, Claudio Vicuña, Andes, Pedro Montt, Urriola, Pasaje Progreso, Población Rosembech, Mapocho y otros. Títulos saneados. Recurra a nuestra oficina. Huérfanos 1059, oficina 2.

$ 60,000 SANTO DOMINGO, ESQUINA, un piso, recién construída, frente estuco, compuesta cinco dormitorios, hall, salón, comedor, tollette, patio, puerta falsa, decorados. Deuda $ 20,000. Costó a su dueño hace un año $ 72,000. Compañía 1290.

DAVILA 1061. VENDO REGIA CASA renta. 105,000.

CARRION VENDO CASAS NUEVAS 7 piezas, 27,000, hay tres, tres pisos cada una. Dueño, Dávila 1061.

50,000 COMPRO CASA BARRIO RECOLETA. Dávial 1061.

$ 16,500 VENDO CASA, FRENTE ladrillo, 10x30 metros. Deuda 6,000 pesos. San Isidro 1776.

$ 30,000 VENDO CASA QUINTA 12x60 metros. Tiene deuda. San Isidro 1650.

$ 28,000. VENDO CASA QUINTA 17x50 metros. Tiene deuda Caja Ferrocarriles. San Isidro 1545.

VENDO CASA 2 PISOS, FRENTE ladrillo 10x35 metros. Tiene deuda. San Isidro 1540.

LONDRES 97, ESQUINA ALONSO Ovalle, vendo casa antigua. E 27

VENDO LA PROPIEDAD ESQUINA frente plazuela, Irarrázaval 855. 24—E

$ 19,000 VENDO CASA-QUINTA. Sierrabella 1325, dos patios, seis habitaciones, parrones. Verla de 2 a 4 P. M. 24—E

COMPRO PROPIEDAD DE 20 A $ 60,000, habitación y renta, prefiero barrio oriente con arboleda. Datos completos por carta. Mujica. Dirección Obras Públicas, Regadío. 24-E.

HERMOSA CASA-QUINTA SE arrienda en Avenida Centenario N.o 819. Tratar Arturo Prat 576. 25-E.

18,500 CASA COMODA, AGRADABLE. Londres 1071. Antes Matta. 25-E

QUINTITA GRAN PORVENIR cerca Irarrázaval y Pedro Valdivia, 1,650 metros cuadrados, abundante agua, flores, frutas, regalo $ 24,000. Facilidades pago. Compañía 1065. Oficina 27.

VENDO $ 9,000 CASITA RECIEN construída. Góndolas a la puerta. Tartar: Carmen 1605.

VERDADERA GANGA: SE VENDEN sitios saneados con 500 pesos al contado y resto 50 mensuales, con agua corriente y potable, góndolas a la puerta. Increíble oportunidad para obreros y empleados, por ser la población más cerca del centro. Ver y tratar con Manuel Morales, Administrador de la Población, Fermín Vivaceta esquina Negrete. Almacén El Faro.

OIGA USTED BIEN, NO SE HAGA el gringo, son sesenta góndolas las que hacen el servicio Negrete y Hornillas, que lo llevan en diez minutos al centro, y carros 29 a un paso le la Población Lo Negrete.

ESPLENDIDA OPORTUNIDAD PARA comerciantes: Se venden dos esquinas de inmenso porvenir, una en Independencia esquina Negrete y la otra en Fermín Vivaceta esquina Roma. Mitad al contado y resto 5 años plazo. Población Lo Negrete.

COMO LE VAN A DOLER LAS muelas de rabia si no alcanza a tomar un sitio en la Población Lo Negrete. Antes de terminar el pago de las cuotas, habrá duplicado el valor del terreno. Población Lo Negrete.

VENDO CHALET RECIEN TERMINADO, 30 metros de Irarrázaval, 5 cuadras de Vicuña Mackenna. Verlo: Fernández Concha 55. E-25

$ 150,000 COMPRASE BUENA PROPIEDAD entre Alameda y San Pablo. Bandera 84. Carlos Buschmann.

$ 40,000 COMPRASE CASA VIEJA O sitio Bandera 84. Buschmann.

$ 110,000 HASTA 130,000 COMPRASE propiedad buen frente, jardín, cerca Alameda. Bandera 84. Carlos Buschmann.

$ 16,000 CALLE RUIZ TAGLE. A cuatro cuadras Delicias vendo propiedad tres piezas, 12x52 metros. Federico A. Reyes, Huérfanos número 1180 A.

$ 17,500 AL CONTADO, RESTO largo plazo Caja de Ahorros, que se sirven con $ 320 mensuales vendo propiedad de renta y sitio anexo en Santa Elvira 530, dos cuadras de Avenida Matta y camiones a la puerta produce $ 640, que edificando sitio producirá $ 1,680 mensuales. Tratar con su dueño en Copiapó 989 de 1 a 3 P. M.

CASA GRANDE, GALPON Y JARDIN, vende. Porvenir 618. 25-E.

COMPRO CASITA CON HUERTO o quintita alrededores Santiago. $ 6 a $ 8,000. Facilidades pago. A. P.— Casilla 2696. 25—E

COMPRO CASA O CHALET [illegible] Ñuñoa, Los Leones o [illegible] Ganso. Sin intermediarios [illegible] por cartaa B. R. Casilla [illegible]

VENDO $ 65,000, [illegible] 279, parte aceptaría [illegible] facilidades.

$ 46,000 VENDO OCASION [illegible] cité central, higiénico, el [illegible] barrio, el edificio solamente [illegible] más de 50,000 pesos, todo [illegible] creto; véndese únicamente [illegible] ro comercial; renta 6,500 [illegible] mil pesos contado, resto [illegible] Martínez de Rozas 2849.

SITIO PLAZA GARIN, POBLACION Yungay, ocasión, vendo. [illegible] Chacabuco 31-B.

COMPRO CASA, PAGO $ [illegible] contado, prefiero barrio [illegible] tad 160.

SE VENDE EN RANCAGUA [illegible] propiedad espléndida para [illegible] todo su mobiliario, instalaciones [illegible] peluquería y billares, en [illegible] Pinto 946, a dos cuadras de [illegible] den Copper, por valor de [illegible]

CASA DOS A QUINCE MIL [illegible] compro. V. García, San [illegible]

EN MACHALI VENDO DOS [illegible] muy buenas, en calle San [illegible] casa con media cuadra de [illegible] 1.a calidad, abundante agua [illegible] más dos cuadras de suelo [illegible] jor, todo por valor de 30,000 [illegible] parado, precios convencionales [illegible] Tratar con Pedro Caviera [illegible] lle San Juan.

AV. MIGUEL CLARO [illegible] cuadra carros, vendo linda [illegible] lad 52 m. frente por 31 fondo [illegible] plantada, chalet, otro edificio [illegible] espléndido establo moderno [illegible] vacas. La propiedad se vende [illegible] o por lotes. También [illegible] Ford, flamante y útiles lechería [illegible] avicultura.

$ 60.000 VENDO LA CASA [illegible] bo 657, al lado de Santa Rosa [illegible] 11x32 metros, dos patios [illegible] Tratar: sus dueños, Fco. [illegible] Moneda 1054 altos.

VENDO CASA QUINTA [illegible] 7,000 metros plantados, [illegible] a tres cuadras Irarrázaval, [illegible] cio Cuadra.

VENDO CASA EN BAJOS, [illegible] nica, hall, electricidad, [illegible] cerca Plaza Yungay. Llaves [illegible] mayor 858.

QUINTA VENDO, 80x70, [illegible] árboles frutales, escogidos, [illegible] te para negocio o criadero, [illegible] ción "Villa Moderna". [illegible] Tratar: Independencia [illegible]

QUINTITA O SITIO 500 [illegible] con o sin casita, en Ñuñoa [illegible] Guindos, cerca carros, compro [illegible] tas con precio, por carta: [illegible] 639. Providencia.

$ 80,000 PROPIEDAD DE [illegible] esquina, compuesta de tres [illegible] de habitación y dos almacenes [illegible] ficios de uno y dos pisos [illegible] mensual $ 700. Deuda $ [illegible] guel Fuenzalida B., Moneda [illegible]

$ 46,000 VENDO OCASION [illegible] cité central, higiénico, el [illegible] barrio, el edificio solamente [illegible] más de $ 50,000 todo de [illegible] véndese únicamente por [illegible] mercial, renta 6,500 anual [illegible] contado, resto facilidades, [illegible] de Rozas 2849.

COMPRO CASA RADIO [illegible] da, Victoria, San Francisco [illegible] Diego, de $ 30,000 a $ 50,000 [illegible] lacios, casilla 98-D.

VENDO UN SITIO DE [illegible] frente por 41.80 de fondo, [illegible] tenario N.o 14, de la Población [illegible] a Hermosa. Tratar: Centenario [illegible] 15.

$ 12,000 AL CONTADO, [illegible] pesos mensual, vendo casa, [illegible] tranza 1387.

VENDO SITIO, PARRON, [illegible] les ante Macul, Tratar [illegible] rrázaval 3031.

SAN BERNARDO, ESPLENDIDA [illegible] situación, casa quinta y [illegible] poco capital. Inversión [illegible] Raúl Espinosa. San Bernardo [illegible]

VENDO QUINTA CON MUCHA [illegible] ta, parrones, viña, habitaciones [illegible] rage, baños, W. C., galería [illegible] subterránea, recién refaccionada [illegible] Góndolas 13. Madrid 1894.

$ 25,000 VENDO CASA NUEVA [illegible] lle. Santa Elvira N.o 882.

CONTADO VENDO CASITA [illegible] rrio Estación. Tratar: [illegible]

CASA RECIEN CONCLUIDA [illegible] o hermosas piezas fuera de [illegible] tios, varias líneas carros, luz [illegible] trica, construcción moderna, [illegible] cial matrimonio o familia [illegible] ra, vendo $ 20,000. Tratar [illegible] dueño: Molina 957.

2,000 VENDO SITIO 10 POR [illegible] Población Estampa, Independencia [illegible] 1062.

13.—Compra y venta de negocios

COMPRADORES: LIRA [illegible] ne en venta toda clase de [illegible] No cobra comisión.

VENDO ALMACEN, BUENAS [illegible] tas, poco capital, por atender [illegible] negocio. San Pablo 2462.

NEGOCIO DE BAR O DE [illegible] giro cambio, sitio esquina, [illegible] tros, camino San Bernardo [illegible] $ 17,500. Alameda 781.

VENDO VEGA BRASIL, [illegible] 710, Frutería, Verdulería, [illegible] buena venta diaria.

VENDO ALMACEN. [illegible] 999.

POR VIAJE URGENTE VENDO [illegible] almacenes de abarrotes uno [illegible] otro, 4 mil pesos, vendes [illegible] pesos mensuales, arriendo [illegible] Tratar: Dolores esquina [illegible]

BAR-RESTAURANT, SEGUNDA [illegible] tegoría, centralísimo, prima [illegible] la, espléndido negocio para [illegible] monio, con poco capital, [illegible] gente por tener que ausentarse [illegible] Tratar el mismo, Lunes de [illegible] M. a 2 P. M. San Pablo [illegible]

ESPLENDIDO RESTAURANT [illegible] rantizo utilidad líquida [illegible] $ 2,000 con facilidades de [illegible] vendo Salas 251.

3,800 PANADERIA PASTELERIA [illegible] carretón con caballo. Av. [illegible] so 450.

VENDO NEGOCIO PASTELERIA [illegible] con derecho al local y [illegible] de incendios. Santa Isabel [illegible]

VENDO NEGOCIO DE [illegible] poco capital. Lastra 1811.

SE COMPRA NEGOCIO DE [illegible] rrotes, con habitación. [illegible]

VENDO ALMACEN DEPOSITO [illegible] cores, verduras, frutas en [illegible] mil pesos. Barrio Estación [illegible] Conferencia 480.

URGENTE VENDO BUEN [illegible] cén, por enfermedad, [illegible] chrane 1196.

VENDESE DROGUERIA [illegible] tos extranjeros, exclusivos [illegible] le y Bolivia. Razalar [illegible] 218.

EN $ 1.500 VENDO ALMACEN [illegible] Santa Rosa 1456.

DE OCASION SE VENDE LA ACREditada pensión La Breba. Eyzaguirre N.o 1070. E-26

VENDO HOTEL SERIO, POCO CApital, la mejor situación, frente Estación Puerto, Valparaíso. Pudeto 276. E-25

DE OCASION VENDO NEGOCITO, puestos varios, derecho arriendo. Matucana 48. E—25

SE VENDE PASTELERIA CON frutería y cigarrería. Bascuñán 79. E—26

¡OJO! COMERCIANTES, ¿QUIEren hacerse de local sumamente grande, central, comercialísimo? Compren la bodega San Javier, San Pablo 2065, con ventas comprobadas, ganancias seguras con almacén, frutas, verduras, sitio para instalar cualquiera industria, contrato, verdadera mina. Capital: 20,000 pesos. También permuto por propiedad.

¡OJO! VENDO CARNICERIA BArrio populoso conforme la ley. Sierra Bella 1451. 25-E.

LA ANTIGUA LAVANDERIA A vapor, de Cóndor 1281, se trasladó a Víctor Manuel 1540; avisa a su distinguida clientela, que recibe únicamente cuellos a los precios siguientes: ciento, veinte pesos; medio, veinticinco, cinco; menor cantidad, precio corriente. Casa particular. 25-E.

$ 3,900 VENDO ANTIGUA SASTREría con ropa hecha, por irme Argentina. San Pablo 1396.

¡¡OPORTUNIDAD!! NEGOCIOS VInos, poco capittal, véndense. Santa Isabel 199, C. Henríquez 114, San Francisco 305. 26-E

CAPITAL 7,600 VENDO ALMACEN y arriendo local. Brasil 77. 25—E

ACREDITADO TALLER DE ORNAmentación véndese en total o lote. Hay maderas, útiles de trabajo, gran cantidad modelos y trabajos hechos. Viña Alvarez 948. E—26

SIN TRABAJAR, ¿DESEA USTED ganar dinero? Por ausentarme remato acreditado negocio de bodega carbón, frutas y verduras. Situación única en el barrio. Arriendo barato casa seis piezas habitación. venta diaria 700 a 800 pesos. garantizo utilidad 30 ojo. Franklin 1028. E-20

SE VENDE INDUSTRIA ESTABLEcida fabricación de pastas para el calzado Cera para pisos, etc., marcas muy acreditadas. Dirigirse Olivares 1848. 24-E

POR DISOLUCION DE SOCIEDAD véndese almacén esquina, muy comercial, de buenas ventas y mucho porvenir. Tratar: López 898, esquina O'Higgins. 24—E

VENDO NEGOCIO MENESTRA Y anexo, por enfermedad. Sama 1610. 25-E.

SE VENDE GRAN CARNICERIA, no hay competencia. Tratar: Chacabuco 34. 24-E

VENDO NEGOCIO PUESTO VArios. Por no poder atender su dueño. Gay 2521-B. 24—E

VENDESE NEGOCITO MENEStras. Buena situación. San Diego 1636. 24-E.

BOTICA COMPRO, PAGANDOLA mensualmente. Prefiero pequeña.—Farmacéutico. San Almonso 606. 24-E.

VENDO HOTEL CON PIEZAS Y pensión. San Pablo 3320. E 24

VENDO HOTEL Y RESTAURANT, clasificado en 2.a categoría. Doy a prueba. Matucana 1311. E 25

CARNICERIA, VERDULERIA BIEN acreditada, bien instalada, vendo San Pablo 3783. E-24

POR NO PODERLA ATENDER vendo negocio poco capital, casa esquina. San Alfonso 593. E-25

VENDO PENSION 2.a CATEGORIA. Av. Matta 1406. 25—E

VENDO CARNICERIA DEL BLANqueado; muy barato; por cambio de negocio. Arriendo barato. — San Pablo 5408. 24—E

ALMACEN ABARROTES ACREDItado, véndese poco capital. Arturo Prat 1478. E-25

BARRACA DE MADERA, VENDO con máquinas, cepilladora, machihembradora y varias, arriendo local, hago contrato. en Providencia 2011. E-24

VENDO PENSION POR NO POder atender. Brasil 712. 24-E

SAN BERNARDO, ESPLENDIDA situación, casa quinta y negocio poco capital. Inversión insuperable. Raúl Espinosa. San Bernardo. 25-E

ALMACEN DE OCASION VENDO con muy buena venta diaria. Av. Matta 1451, de 8 P. M. adelante. E-25

SE VENDE LA PAQUETERIA Blanco Encalada 2815. Tratar con su dueño. E-24

SE VENDE BUEN NEGOCIO DE almacén, poco capital, por tener otro que atender. Libertad 774. 26-E

ALMACEN ESQUINA VENDO CON entrada para carretela y galpón grande. San Isidro 1452. E 24

GRAN OCASION: VENDO LINDO negocio, ropa blanca, poco capital. Monjitas 857. 27-E.

14.—Citaciones

SOCIEDAD MINERA Y BENEFIciadora de Plata de Condoriaco. — En conformidad al artículo 31 de los Estatutos, cítase a reunión general ordinaria de accionistas, que se efectuará el Sábado 30 del presente, a las 3 P. M., en las oficinas de la Sociedad, Bolsa de Comercio.— El Presidente. — Desde esta fecha permanecerá cerrado el Registro de Accionistas hasta el 30 del presente. —El Gerente. — Santiago, 22 de Enero de 1926. 30

15.—Compras y ventas varias

COMPRO CARBON ESPINO DE MAdera verde. Hago contrato. Dieciocho 690. 27—E

AMPOLLETAS ELECTRICAS, 190 pesos ciento. $ 27 docena. Teatinos 60. E-26

ALAMBIQUE CAPACIDAD DE 50 a 100 litros, con o sin rectificador, se compra. Dirigirse: Olivares 1648. 24-E

CASILLA CORREO CENTRAL Vendo derecho. S. C., Esmeralda 717. 25—E

EN $ 1,500 VENDO ALMACENCITO. Santa Rosa 1456. 24—E

$ 25 QUINTAL HARINA CANDEAL realizo, Avenida Pizarro 1902. Población S. Eugenio. 24-E

SILLA INGLESA, APERADA, PUNto montar, vendo. Sotomayor 858. E-24

SILLA INGLESA APERADA FLAmante vendo barato. Víctor Manuel 1560. 24—E

COCINA, POR AUSENTARSE AL campo, vendo o cambio por económica rica cocina a gas con estanque horno. General Urriola 658.

TALABARTEROS, VENDO RETAcería de cueros. Delicias 452. 24-E

BAÑO ZINC, PERFECTO ESTADO vendo $ 50. Cardignac 172.

$ 20 REGALO FONDO USADO zinc, 95 centímetros di metro. Delicias 3584.

VENDO PRENSA DE COPIAR. Merced 882.

VENDO PRENSA DE COPIAR CON mesa. Delicias 3584.

COMPRO ALAMBRE USADO, EStirado. Domeyko 2254.

RICA CAJA DE FIERRO IMPORtada, especial para señora, sin llave, con combinación numérica que puede cambiarse diariamente, altura 75 centímetros, vendo $ 1,200. Huérfanos 2510.

COCINA ECONOMICA IMPORTADA vendo. Rosas 1018. 25—E

BOLAS DE BILLAR.— LA FABRIca de billares Van De Wyngard, retornea a precisión. Bandera 552. — Oficina 16. Casilla 45.

¡¡ANTICUARIOS!! BOULS, MADEras rosas, pintado, incrustaciones bronces, mármol rosado, lujoso, cuadros antiquísimos; vendo barato. — Lira 279.

¡PANADEROS! LEÑA DE MONTE de 1.a y 2.a, vendo barato. Desvío República, oficina 7. E—25

SE VENDE UN BANCO CARPINtero, puertas y ventanas usadas. Cochrane 1149. 25-E.

SANGRE SECA, MOLIDA Y ENtera vendo, el mejor alimento aves. Chiloé 548 Población Montiel.

16.—Dentistas

DENTADURAS SIN PALADAR comodidad insuperable — Dr. Mo San Diego 998. 4—F

FABRICA DIENTES FIJOS, 5, EXtracciones sin dolor garantizadas. Dentadura sin paladar. Precios económicos. Médico dentista titulado Chile, Europa, Estados Unidos. Catedral 1467.

18.—Extravíos y hallazgos

HABIENDOSE EXTRAVIADO LA boleta de garantía del Banco Alemán Transatlántico N.o 4798, de 23 de Junio de 1924, a la orden del subsecretario del Ministerio de Instrucción, queda nula, por haberse dado el aviso correspondiente. 25-E

SE RUEGA A LA PERSONA QUE se haya encontrado carnet de chofer perdido el Viernes en la noche en el incendio Vicuña Mackenna y Matta se da gratificación. Abraham Sepúlveda Briones, Bueras 182, casa 12.

TAPA EJE RUEDA, AUTO STUDEbaker, perdida Viernes, devolvería: Purísima 330, donde decibirá gratificación.

19.—Empleados para comercio y oficinas. (Pedidos y ofrecidos)

PRACTICO, COMPETENTE, NECEsita Botica "El León", Rancagua Estado esquina Héroes. 24-E

SEÑORITA PARA EMPLEADA DE oficina, que sepa escribir a máquina, con buenas recomendaciones, se necesita. Buenos Aires 468. De 10 a 11 A. M. 24—E

SEÑORITA AYUDANTE ESCRITOrio, necesito, $ 150. Indique domicilio. Casilla 804. 24—E

PERSONA SERIA, ACTIVA CON fianza, ofrécese para administrar propiedades, cobranzas. Casilla 6066. E-24

JOVENES O SEÑORITAS, $ 20 DEpósito, corretaje fácil venta, presentarse. San Pablo 2276.

EMPLEADO NECESITO. CASINO Sociedad "El Adelanto". San Francisco 2166. Pasado Franklin. 25—E

EMPLEADO 20 AÑOS, PRACTICA casa de préstamos, ofrécese. Thompson 3555. 25—E

SEÑORITA COMPETENTE PARA mostrador de tintorería, se necesita. Rosas 3255. Lunes de 9 a 12 A. M.

NECESITAMOS UN JOVENCITO de 16 a 18 años con práctica y actividad en la venta. Presentarse el Lunes a 21 de Mayo 817. E-25

EMPLEADO ENTENDIDO ABARROtes, con buenas recomendaciones o fianza, necesito. San Pablo 2334.

EMPLEADO PARA ZAPATERIA necesito. Presentarse de 11 a 12. Compañía 1049.

20. — Frutos varios. (Compra y venta)

DURAZNOS BONITOS, CARRAScal 4933. Tomar góndolas frente al Mercado hasta el paradero. 24-E

SE VENDE LA PRODUCCION DE un tomatal. Avenida Londres N.o 402, Población Besa.

21. Haciendas, fundos, chacras y terrenos. (Compra-venta y arrendamientos)

CHACRITA DE 2 A 4 CUADRAS. Inmediaciones a Santiago, tomo en arriendo. Ofertas a Casilla 13205. E-24

QUINTA EN ÑUÑOA, MACUL O camino San Bernardo, tomo en arrendamiento con pacto, compra con facilidades pago. Dieciocho 469. Casilla 3303. 24-E.

22.—Hoteles y pensiones

CASA RESIDENCIAL PARA HOnorables familias o personas solas, por días, meses. Estado 75 Regios dormitorios, excelente comida familiar, pensión de mesa, por meses. Los dueños atienden personalmente, retribuyendo la deferencia de los distinguidos huéspedes. Precios módicos. Teléfono 3705. English Spoken. 25-E

ALAMEDA 1621, ARRIENDO PIEza pensión, precio bajo. E—24

PRAT 169, ARRIENDO DEPARTAmento calle con pensión, pieza a matrimonio. E-27

SE ARRIENDAN PIEZAS CON pensión. Alonso Ovalle 827. 24—E

SE ARRIENDA UNA PIEZA CON pensión a persona sola, Marín 25, casa 1. 29-E.

ESTADO 141 D, PIEZAS PARA profesionales, matrimonios con o sin pensión. 25-E.

SE ARRIENDAN PIEZAS CON pensión. San Francisco 328. 24—E

EN SOLO

$ 45.000

Ocasión Unica

Vendemos linda casa de un piso en calle Freire, muy bien ubicada, con un frente de 16 metros. Construcción sólida de cal y ladrillo con estuco. 5 piezas, regia sala de baño y dependencias. Más detalles en

1125 Agustinas 1125

Luis Silva Cortes & Cía.

LINDA PIEZA CALLE, PENSION, Nataniel 178. 27-E.

PENSION PIEZA, AMOBLADA, balcón, por días, meses, desde 140. Rosas 2015. 25-E.

A MATRIMONIO O SEÑORA ALquílase gran pieza balcón, con pensión gusto cliente, casa sin altos. Cochrane 291. E 25

SAN DIEGO 79, CENTRALISIMO, arriéndase piezas pensión, viajeros. 27—E

SE ARRIENDAN PIEZAS CON pensión, balcón calle. Matucana 99. 24-E

PIEZA CALLE CON PENSION, arriéndase a matrimonio honorable. Catedral 2915.

$ 120 PENSION CON PIEZA, SAma 1711. 28-E

PIEZA AMOBLADA CON PENSION matrimonio o caballero solo. Marcoleta 545. 25—E

PIEZAS BALCON CALLE CON pensión. Tarapacá 1019, al llegar a Prat. E-25

PIEZA AMOBLADA CALLE, CON pensión. Prat 187. E-28

PIEZAS AMOBLADAS, BUENAS, balcones calle, lavatorio desagüe, baño, con o sin pensión, también sin muebles. Bandera 236. E-25

GRAN HOTEL BUENOS AIRES, piezas amobladas desde tres pesos diarios, con los camas, cinco pesos. Delicias 2921. Feb-26

ALAMEDA 975, PIEZAS AMOBLAdas. pensión caballeros honorables. E-25

ARRIENDO PIEZA A MATRIMOnio con pensión. Rosas 1685. 26-E.

ARRIENDASE A CABALLERO, único pensionista, excelente pieza; comida, baño, casa matrimonio, $ 200. Nataniel 680.

PIECESITA AMOBLADA ARRIENdase con pensión. Rancagua 280. 25-E.

PIEZAS CON PENSION. CONDOR 1312. 25-E.

ARRIENDO PIEZAS PENSION. San Diego 33. E-25

ARRIENDO PIEZA AMOBLADA con pensión. Prat 22.

A MATRIMONIOS, PIEZAS amobladas, pensión. Catedral 2679. 2—E

PENSION PIEZAS AMOBLADAS, días, meses. San Diego 110.

ARRIENDO PIEZA PENSION CAballero, matrimonio honorable. Compañía 2478.

EN CASA SIN PENSIONISTAS arriendo piezas con balcón calle, con pensión. San Ignacio 197.

AHUMADA 129, RECIEN INSTAlada, piezas con, sin muebles, comida sana y abundante. Toda comodidad, precios bajos.

23.— Instalaciones y accesorios para negocios. (Compra y venta)

VENDO MOSTRADOR, ARMAZON y dos vidrieras. Sazié 2547. 24-E

VENDO UTILES PARA CARNICEría y arriendo el local, especial para carnicería. Avenida Portales 3114. Tratar de 2 a 6 P. M. E-25

INSTALACION DE VITRINAS, mostradores y una caja se vende de ocasión. Moneda 2770. E-25

OCASION VENDO ESTANTERIA, romana, molinillo, balanza, romanita chica. Cochrane 1134. E-25

INSTALACION PARA BOTICA, vendo de ocasión. Tratar: Serrano 269. E-25

SE VENDEN 2 VIDRIERAS. ARturo Prat 783. 25-E.

OCASION VENDO ELEGANTE EStantería cigarrería. Gálvez 737. E—25

SE VENDEN UTILES DE CARNIcería con derecho a posesión. San Pablo 2129. E—26

BILLARES, PENSION VENDO, antiguo Peñafiel. Chiloé 2028.

UTILES CARNICERIA VENDO. Víctor Manuel 1563.

$ 450 INSTALACION PARA CANtina, peluquería, panadería, con espejo, 95x270. Ocasión. Chacabuco 1250.

24.—Instrucción y educación. (Colegios, academias y profesores)

CURSOS DE VACACIONES, INSTItuto "Pinochet Le-Brun". Huérfanos 1657. N-O

CURSO DE VACACIONES FORMAdo por el Instituto "San Martín" San Martín 64. Humanidades y preparatorias de sistemas antiguo y concéntrico. Internado, medio pupilaje externado. F—6

¡OJO! ESCUELA NACIONAL DE Masajistas. Anexo Instituto Profesional "Presidente Alessandri". Masaje Físico. Masaje Facial. Belleza Científica. Pedicuro. Mecánica Dental. Ortopedia. Coiffeur (peinados, ondulación, corte melena, manicure). Sección especial comercio, Contabilidad general. Taquigrafía. Dactilografía. Idiomas. Cursos también por correspondencia. Profesorado de primer orden. Diplomas válidos, autorizados. Pídanse prospectos. Bandera 127. E 27

INSTITUTO NACIONAL DE COmercio. Nataniel 141. Preparamos dactilógrafos rápidamente. E—27

CURSOS VACACIONES, INSTITUto Mercantil. Merced 882. 24—E

SEÑORITA OFRECE CONVERSAciones en inglés, también acompañaría niñita por las mañanas. A. E. U. Correo 5. 25-E

PREPARADORA COMPETENTE sombreros señoras, necesito. Catedral 1379. 25-E.

NO PIERDA SU TIEMPO, INGREse cursos rápidos Contabilidad, Taquigrafía, Escritura máquina, Preparación exámenes. Enseñanza garantida. Instituto Americano, Bandera 154. E 24

NECESITO PROFESOR DE LATIN. Datos amplios A. P., Casilla 1785. 23-E

MATEMATICAS, FISICA, PREPAro. J. J. Pérez 4509. E-26

INSTITUTO DE CONTABILIDAD. Santo Domingo 831. Enséñase rápidamente contabilidad, taquigrafía, aritmética. Cursos especiales para señoritas; nocturnas para empleados. Escritura máquina. Enseñanza rápida, perfecta. 26-E

PROFESORA MUY COMPETENTE prepara exámenes optar título normalista. Dirigirse: "Profesora", Correo 2. 27-E.

ENSEÑO ESCRIBIR A MAQUINA $ 3 mensuales. Avenida Matta 380. 25-E.

INSTITUTO COMERCIAL DE SANtiago, Agustinas 1060, enseña rápidamente contabilidad, taquigrafía, idiomas, dactilografía. Tarde funciona únicamente cursos para señoritas.

PROFESORA PREPARA EXAMEnes francés. Precios módicos. Pedro Valdivia 1986.

PREPARO EXAMENES FRANCES, matemáticas. Cochrane 82. 26—E

25.—Instrumentos musicales, afines y accesorios. (Compra-venta y composturas)

BARATO VENDO VICTROLA VICtor y un gramófono portátil con discos. Molina 546. 31-E.

PIANO ALEMAN, ESCRITORIO, araña cinco luces etc., véndese. San Francisco 668. 23-E

VICTROLAS CON FACILIDAD DE pago vendo San Pablo 2215. 30-E

DISCOS, LAS ULTIMAS NOVEDAdes recibió. San Pablo 2215. 30-E

VICTROLAS, COMPOSTURAS ECOnómicas. San Pablo 2215. 30-E

PIANO SEILER VENDESE $ 2,200. Bascuñán 466. E 25

VENDO DE OCASION, UN PIANO, en buen estado. $ 650. Oriente 1617. 25—E

BUEN PIANO ARRIENDO. JOFRE 116. 25-E

PIANO CAVEAU VENDO 1,200, arriendo 30 pesos. Padre Mariano 184.

VENDESE PIANO ALEMAN, ARAña de cinco luces, escritorios, etc. 26-E

DE OCASION VENDO VIOLIN MUY antiguo en perfecto estado. Bravo 640, Providencia.

VICTROLA CON DOCE DISCOS vendo, ocasión. Independencia 820. 25-E.

VENDO DE OCASION, UN PIANO en buen estado. $ 650. Pinto 1617. 25—E

MAÑANA VENDO RIQUISIMO piano $ 1,200. Molina 676.

26.—Libros y estampillas. (Compra y venta)

LIBROS COMPRO. SAN DIEGO 105. E—26

COMPRO LIBROS, REVISTAS, EStampillas y discos. San Diego 129. 25-E.

LIBROS COMPRO. VOY DOMICIlio. San Diego 186.

LA OBRA "EXAMEN CRITICO Y Comparativo de la nacionalidad, la ciudadanía y los conflictos derivados", por Augusto Carmona de la Fuente, en venta únicamente en Huérfanos 1328, oficina 15 y 16. E-26

27.—Medicina y farmacia

SIFILIS, GONORREA, IMPOTENcia. Consultas gratuitas, 1 a 5. Nocturna, 8 a 10. Rayos violetas. Clínica doctor Olfuentes. Santo Domingo 1958. Feb.-7

KOLASTROL PARA ATLETAS. triunfos y victorias y para oficinistas y ancianos poderoso tónico. Base: Elixir Kola. 10—F.

GONORREAS, SIFILIS, IMPOTENcia, ambos sexos, curación radical. Consultas de provincias por correspondencia. Procedimientos propios. Precios módicos. Facilidades pago. De 10 a 7 P. M. Bandera 736. Clínica Laboratorio doctor Julio Lefévre. 25-E.

COMPRE UD. LECHE PEPINO Avreuil, que pone el cutis fresco, hermoso y limpio. Ahumada 199. Bandera 10. San Diego 1095.

ENFERMOS: PERSONAS AGOTAdas física, mentalmente, nerviosas, neurasténicas, cansancio cerebral, anemia, raquitismo, impotencia, insomnios. El mejor tónico: Cerebrol. Base: Hierro, fósforo. F-2

28.—Materiales de construcción. (Compra y venta)

INGENIEROS, CONTRATISTAS: Maderas construcción primera, gran cantidad San Diego; dimensiones surtidas. Hoy facilidades cualquier estación, precio reducido. Escribir. San Pablo 2201. 25—E

OFREZCO ROBLE, TABLAS Y PIEzas por carros y detalle, Herrera 29. E 27

$ 19 EL CIENTO LADRILLOS COMposición, vereda, realizo, Franklin 550. E 25

SE VENDEN VARIOS TABLONES nogal. Cuevas 1317. 24—E

COMPRO PUERTA CALLE 1.10x2.40. Avenida Viel 1054. E-24

COMPRO ZINC NUEVE PIES DE 1 uso. Avenida Viel 1054. E-24

COMPRO PUERTA CALLE 1.40x250. Avenida Viel 1054. E-24

PUERTA DE CALLE Y MAMPARA perfecto estado, véndese. Serrano 209. 25-E

0.90 CENTAVOS ROSELONES YEso, 25 centímetros. Cienfuegos 121. 25-E.

DEMOLICION EDIFICIO. COMPAñía 1036. Se vende 50 mil tejas, fierro galvanizado, puertas, ventanas maderas, etc. Vería tratar: toda hora. 26—E

REJA PARA JARDIN, 12 Mt., vendo. Maestranza 918.

PUERTA CALLE, MAMPARA, marquesina, vendo. Maestranza 918.

VENDESE LOTE VENTANAS, puertas, catre, marquesa, paila cobre; baratos. Sto. Domingo 4455.

PUERTAS, VENTANAS, BALCOnes, vigas, fierro, cable acero, vendo. San Diego 482. 27-E

29.—Máquinas, motores, afines y accesorios. (Compra-veta y composturas)

VENDO LAS MAQUINAS DE UNA fábrica de botones. San Diego 1431. 24—E.

COMPRASE MAQUINA TEJER alambre y útiles fundición bronce. Casilla 3869. E 24

OCASION, VENDO ROMANA, EStantería, balanzas, molinillo, romanita chica. Cochrane 1134. E 24

SE VENDE UNA MAQUINA Y CORtadora de cartón. Marín 25, casa 1. 29-E.

SOBADORA Y REVOLVEDORA, vendo. Mapocho 2230. Almacén. 24-E.

MAQUINA FOTOGRAFICA, PLANchas 6½x11, 8x14 ó 9x12, cómprase. Reyes, Almirante Barroso 1112, 5 a 6½. E 24

VENDO MOTORES PARAFINA, 5, 3 caballos. Independencia 1237. 24—E

CALDERA 4 H. P. VENDO BARAta. Bicicleta de camino, vendo ocasión. Independencia 936. 25—E

MAQUINA SINGER APARADORA, izquierda, nueva; vendo barata. — Víctor Manuel 1560. 24—E

MOTOR BOMBA "EVINRUDE", vendo ocasión. Salvador 1260. 25-E

SE VENDE MAQUINA FOTOGRAfica 13 por 18 completa. Se traspasa casilla Correo Central. Tratar: Ahumada 56, de 2 a 4. 25-E

MAQUINA CINEMATOGRAFICA Gaumont, buen estado, sillas plegables nuevas, butacas instalación eléctrica. Véndese ocasión. Rosas 2035. 1.30 a 5.

TORNOS MECANICOS AUTOMATIcos, tamaños pequeños, llegó nueva remesa. Bellavista 61. 25-E

MOTOR A PETROLEO EN BUEN estado de 20 a 25 caballos, compro. Barraca Ibérica. Quillota. E-26

COMPRO TORNO MECANICO, BAlancín, al contado. Las Quintas 458.

VENDO ESPIGADORA, TUPI, moldurera, sierra huincha, serrucho, escopleadora, etc., para la fabricación de puertas y ventanas. República 621.

CENTRIFUGAS, ROMANAS 500, 300, 120 kilos; prensas hidráulicas, vende barato Fundición, Bulnes 216.

INCUBADORA, CRIADORA "CANdee", importadas; sistema calefacción central. Fábrica alimentos completa; capacidad mantención gallinero hasta diez mil gallinas. Véndase, garantizando excelente funcionamiento. Facilidades de pago. — Casilla 3869.

VENDO MAQUINA SINGER DE pie, Lord Cochrane 1615. Casita 12

MAQUINA APARADORA SINGER industrial, vendo ocasión. Delicias 3429. E—26

CORREAS, POLEAS, DESCANSOS diferentes dimensiones, vendo ocasión. U. Americana 77. E—25

SIERRA HUINCHA COMPRO. — Maestranza 663.

30.—Muebles. (Compra-venta y composturas)

MUEBLES DORMITORIOS, COmedores, salones, escritorios, variedad estilos y modelos roble americano. Precios bajísimos. Grandes facilidades de pago con entrega inmediata. Especialidad sillas desde 100 pesos docena. Venga consultarse Fábrica Nacional de Muebles. Serrano 398 esquina Cóndor. 4—F

MUEBLES: OFRECEMOS, CUALquier estilo. Precios muy ventajoso. Entrega inmediata, grandes facilidades de pago. Consulte nuestras condiciones. Fábrica Sociedad Nacional de Muebles y Maderas Copiapó 1060, entre Prat y San Diego. Feb-21

AMOBLADO DORMITORIO, RICOS catres bronce vendo de ocasión. Verlos de 1 a 4. Agustinas 1606. 24-E

VENDESE POR VIAJE, COLCHON, armario, carnicera, cuadros y varios objetos. Pedregal 19. 24—E

VENDO CONSOLA CON ESPEJO, escritorio, paragüero, amoblado de mimbre. Gorbea 2484. 24—E

VENDO DE OCASION RICO PIANO eléctrico. Borja 71. E 25

SE VENDE UN AMOBLADO COMEdor, estilo colonial, nuevo, por viaje. Verlo a toda hora. Pedregal 12 C.

AMOBLADO LUIS XVI y ESPEJO vendo General Urriola 658.

SOMMIERS CON PATAS Y MARquesas, composturas y medidas a domicilio. San Pablo 2165 25-E

MUEBLES REGALO POR CAMBIO residencia. Cuevas 1139. E-27

AMOBLADO SALON, ALFOMBRA, cortinajes, ropero, trinche, vendo ocasión. San Francisco 792.

MUEBLES COLONIALES, CASA especialista. La London. Prat 353.

COMPRO MENAJES MUEBLES usados, anticipo fondos. Casilla 811. Feb-3

COMPRO MENAJES MUEBLES usados, anticipo fondos. Casilla 851. Feb-2

COMPRO, VENDO CONSTANTEmente muebles de ocasión. Santo Domingo 936. Feb-8

LA MAGALLANES, AVENIDA Matta esquina Arturo Prat. Compramos muebles. E-28

VENDO MENAJE CASA COCHRAne 845, conjunto, suelto, facilito local dar remate.

OCASION VENDO AMOBLADO dormitorio, estilo inglés nuevo. Lord Cochrane 1270.

MUEBLES SALON, COMEDOR, BAño etc., vendo. Cuevas 846. 25-E.

AMOBLADOS VARIOS ESTILOS, nuevos venden. Porvenir 618. 25-E.

VENDO APARADOR, COMODA, ROperos, 12 sillas y varios. San Vicente 481.

VENDO ALFOMBRADO BUEN uso, juego comedor, Renacimiento. Casilla 3245. E-25

¡¡OJO!! VENDO HOY, SOFA TApizado, $ 25; paragüero con espejo, $ 25; catrecito blanco, $ 25; baúl grande, $ 5; lote varias sillas usadas, $ 50. Santa Elena 1315, casa 2.

¡OJO! COMPRO ESCRITORITOS escolares. Bandera 127.

VENDO MUEBLES Y PIANO. MApocho 2159. E-25

VENDESE DE OCASION AMOBLAdo completo de dormitorio. San Diego 103. E-26

TRABAJADORES para las SALITRERAS

SE NECESITAN PARA TALTAL: 300 particulares y barreteros solteros. Salida, Martes 26 de Enero.

PARA ANTOFAGASTA: 300 particulares y barreteros solteros o casados. Salida Viernes 29 de Enero. Buenos jornales. Dirigirse a Oficina de Inscripción de Santiago. Calle Picarte 150. Barrio Independencia.

BARATISIMO VENDESE LINDO catre bronce. Santo Domingo 2637.

CATRE DOS PLAZAS FIERRObronce, sommiers, 200; otro 80; otro 50; aparador mármol, 120, vendo. Sama 1518. E—26

VENDO MESAS, PUERTA CALLE, 110x260. Avenida San Camilo N.o 724, esquina Diez de Julio.

MUEBLES, OCASION, APARADOR, mesa, catres, alfombras; peinador; cocina Dover. San Miguel 51.

31.—Notificaciones

HABIENDO COMPRADO EL NEgocio de Alejandro Jorquera, no respondo por cuentas después de tres días.—Juan Comandany. E-24

HABIENDO COMPRADO EL NEGOcio carnicería a don Rafael Martínez, Rivera esquina Martri, no respondo por ninguna cuenta pasado tres días. — Martha Courdep de B. E 24

33.—Oficinas, locales y garages. (Ofrecidos y buscados)

SANTIAGO ESQUINA DE HUEMUL gran local con casa de habitación, apropiado para almacén, bodega y carnicería, con salida a dos calles. Tratar: Miguel Fuenzalida B., 1061 Moneda 1061. 25-E

GARAGE BARCELONA. BOXES véndese para autos y góndolas. Arrienda desde 25 a 40 mensuales en Independencia 447. 24-E

ARRENDAMOS EL ANTIGUO LOcal que ocupaba nuestro garage en San Diego 230. Tratar: Morrison y Co., Ahumada 65. E-24

ARRIENDO LOCAL INSTALADO para cigarrería y lustrín, frente al Funicular. Tratar: Salón de Té Funicular. Pío IX 384. E-24

ARRIENDASE ESPLENDIDO LOcal apropiado para cualquier negocio en Avenida Independencia, cerca del Mercado. Tratar: Panadería Pinto Independencia esquina Pinto. E-26

NECESITO LOCAL CENTRAL PAra repuestos automóviles. Tratar: Esperanza 8. 23-E

ALMACEN Y CASA HABITACION arriéndase. Independencia 456. Tratar en el 360. 27-E.

SE ARRIENDA ESQUINA MUY comercial San Diego esquina Silva. Tratar: San Diego 1154. 25-E

CASA GRANDE, APROPIADA INdustria, fábricas, garage, bodegas grandes, arriendo barrio Independencia. Locales para caballos, carretones, libre ordenanzas municipales. Razón: Eyzaguirre 1131. 24—E

$ 150 LOCAL AMPLIO, MUY APTO para bodega. O'Higgins, casi esquina Independencia. Tratar: Carrión 1270. 24—E

ARRIENDASE LOCAL PARA NEgocio, situación comercial. Especial suelería. Tiene instalaciones. Matucana 9. E 28

$ 120 ARRIENDO COMODA ESQUIna Fermín Vivaceta esquina San Diego (Independencia). Llaves al lado. Tratar: Bezanilla 1451. E 24

$ 325 ARRIENDO CASA ESQUINA. Portales-Chacabuco 209. E-26

POSADA PARA CARRETONES, CArretelas, carretas, pesebreras y talaje para animales. Avenida del Mirador 1515. E-25

ARRIENDASE LOCAL A LA CAlle; negocio o taller decente, con piezas de habitación. Tratar y verlo: Sazié N.o 2554, altos.

$ 325 ARRIENDO LOCAL PARA TAller mecánico, garage o bodega frutos del país, con casa habitación.— Maipú 46. Administración.

ARRIENDO EXTENSO Y ACREDItado garage, ubicado en la parte más comercial de Diez de Julio. Capacidad para cien autos, taller de mecánica, pintura y lavadero de automóviles. Tratar: Lira 519. E-25

ARRIENDASE GRAN ALMACEN. Blanco Encalada 2845. E—26

$ 120 ARRIENDO LOCAL PARA carnicería, luz. García Reyes 994. Tratar: 964.

ESPLENDIDO LOCAL, NEGOCIO decente. Independencia 1151. 26-E.

LOCAL PARA TALLER MECANICO arriendo, en primera cuadra Libertad. Chacabuco 33.

BASCUÑAN 80. ARRIENDO ALMAcén con habitaciones, patio. Tratar: Delicias 2774.

34.—Operarios para fábricas, talleres, etc. (Pedidos y ofrecidos)

Tipógrafos

MARGINADOR DE PEDAL, NECEsita la Imprenta Cervantes, Agustinas 1354. 24-E.

PRENSISTAS CILINDRO Y PEdal, cajistas remiendo y obras, encuadernadores, cosedor, transportador litógrafo y maquinistas, necesita la Ilustración. Santo Domingo 863. 25—E

PRENSISTAS DE PEDAL, NECEsítanse. San Diego 55.

PRENSISTAS PEDAL PAGO NUEva tarifa, necesito. Ricardo Santa Cruz 742. E-25

BUEN CAJISTA DE REMIENDO que sepa su oficio, prensistas, marginadores, encuadernadores, cortador y rayador se necesita. Se paga buen sueldo. Diez de Julio 721. 25-E.

Carpinteros y mueblistas

CARPINTERO MUEBLISTA, NEcesito. San Pablo 2417. 24—E

CARPINTEROS MUEBLISTAS competentes, necesito. Padre Mariano 60. E-25

CARPINTEROS NECESITO. AGUStinas 1185

CARPINTERO DE BANCO NECEsito S. Ignacio 1565. 25-E.

NECESITO CARPINTERO GOTICO permanente, buen sueldo. Santa Victoria 360.

MUEBLISTAS NECESITO. MAULE 402. 25-E.

NECESITO 20 CARPINTEROS mueblistas. Nataniel 525. 26-E

CARPINTEROS DE BANCO, NECEsito. Santa Rosa 156.

Sastres, modistas y costureras

AYUDANTE CORTADOR DE CAmisas se necesita. Bulnes 642. E 24

NECESITO BUENA VESTONERA. Sastrería Merced 773. 24—E

NECESITO COSTURERAS SASTRE. San Francisco 2240. 25-E

MODISTA MUY COMPETENTE sombreros señora, necesita. Buen sueldo, trabajo todo el año. Inútil presentarse sin ser competente. Monjitas 851.

NECESITO BUENAS COSTURERAS. Trajes de señoras y aprendizas. Carmen 126.

NECESITO COSTURERA SASTRE adelantada. Bezanilla 1440.

SE NECESITA UNA AYUDANTA sastre adelantada. San Alfonso 1414.

NECESITO APRENDIZA SASTRE adelantada. Valparaíso 1424. 25—E

COSTURERA MUY COMPETENTE y prolija necesítase. Alonso Ovalle 1245.

NECESITO COSTURERAS PARA ojalar. San Diego 1546, casita 22. 25-E.

COSTURERA NECESITO. PILLIPI 36. 25—E

Zapateros

NECESITO MODELISTA COMPEtente, para calzado de señora y hombre y niño ayudante de cortador. Talleres Vuletich. Moneda 2770. E-26

BUENOS TAQUEROS, NECESITO. Andes 2714.

Oficios varios

MAQUINISTA PIELES, COSTUREra se necesitan. Buenas condiciones trabajo permanente. Presentarse 10-12 A. M., también Domingo. Matucana 1319. E-24

PREPARADORA COMPETENTE sombreros señoras, recomendada, necesito. San Diego 317. 24—E

MECANICO SE NECESITA PARA fábrica en Quillota, que posea bue producción. Buen Jornal y prima de mantener una planta en plena nas recomendaciones, serio y capaz sobre producción. Contestar a Casilla 673, Correo Central. E 24

NECESITO PREPARADORAS MUY competente para sombreros, también necesito ayudante. Merced 568. 24—E

PREPARADORAS COMPETENTES sombreros señora, necesito. Trabajo todo año. Monjitas 851. 24—E

NECESITO MARROQUINEROS. Huemul 1282. E 25

HERRERO MECANICO CONOZCA maquinaria agrícola, para fundo cerca en Santiago, necesito. Tratar: Carmen 1480. E 24

MECANICO SE NECESITA PARA fábrica en Quillota, que posea buenas recomendaciones, serio y capaz de mantener una planta en plena producción. Buen Jornal y prima sobre producción. Contestar a Casilla 673. Correo Central. 25—E

NECESITO BUEN MECANICO FREsador. Providencia 1407. 25-E.

OPERADOR CON CARNET, SEA electricista necesítase, buen sueldo. Gálvez 441. 25-E.

NECESITO OPERARIOS DE MAletería, competentes, en el ramo. — Doce de Febrero 71. 24—E

FABRICA DE ESCOBILLAS. BANdera 316, necesito operarios competentes. E-24

EN PROVIDENCIA N.o 1459. PAnadería Los Leones, se necesitan panaderos aprendices. 25-E

NECESITO BARNIZADORES. ANdacollo 2223.

TAPICEROS Y EBANISTAS MAEStros competentes, necesita. Casa Seckel. Huérfanos 1125. E-25

PINTORES MAESTRO Y OFICIAles pintar cajas fondos, necesita. Diez Julio 766. E-25

MAESTROS, OFICIALES COMPEtentes, caja fondos, puertas bóvedas, necesito. Bash. Diez Julio 766. E-25

TEJEDORA A MAQUINA SE NEcesita. San Alfonso 1220.

NECESITAMOS CORTADORES DE forros y aparadoras. Fábrica de Calzado. Blanco Encalada 3139. E-26

BARNIZADORES OFICIALES NEcesito. Andacollo 2223. Maturana.

ARMADOR A MAQUINA NECESIto. Fábrica de Calzado. Irarrázaval 707. 26—E

MECANICO SE NECESITA PARA fábrica en Quillota, que posea buenas recomendaciones, serio y capaz de mantener una planta en plena producción. Buen jornal y prima sobre producción. Contestar a Casilla 673. Correo Central. 26—E

OFICIALES TAPICEROS, PARA automóviles, necesito. Av. Sta. María 0180. 27—E

OFICIAL Y APRENDIZ TAPICERO, necesito. Diez de Julio 790, de 12 a 3.

NECESITO OFICIALES TONELEros que sepan algo trabajar. Rosas 2646. E—25

MAESTRO COMPETENTE PARA billares y mueblistas necesito. Arturo Prat 1128. 25-E.

RUEDERO COMPETENTE PAGO bien. Thompson 3426. 26—E

HOJALATEROS COMPETENTES, aprendices, necesito. Delicias 3839. 25—E

35.— Oficios y servicios diversos. (Pedidos y ofrecidos)

Chauffeurs

CHOFERES O MOZO SE OFRECE prefiero fuera de ésta, tengo muy buenos certificados. Dirigirse: P. C., San Miguel 71. 25-E

CHAUFFEURS, SOLO $ 0.20 VULcanizan cámaras con roturas pequeñas, San Pablo 1258.

Peluqueros

PELUQUERO COMPETENTE NEcesito. Prieto 1681. E 24

PELUQUEROS COMPETENTES NEcesito. Rosas 2327.

Cocineras

SE NECESITA EMPLEADA PARA cocina con recomendaciones. Echeverría 1002. 24—E.

COCINERA BUENA NECESITASE. Mosqueto 564. 24—E

NECESITO COCINERA Y NIÑA de mano con buenos certificados.— Dirigirse: San Cristóbal 352, todos los días, de dos a tres. Carro N.o 7. 26—E

NECESITO MAESTRA DE COCINA; buen sueldo. Delicias 129. E 25

NECESITO COCINERA COMPEtente. Club Radical, Ñuble 1165. De 11 a 12. E 24

NECESITA AYUDANTE COCINA. Puente 780. 25-E

COCINERA NECESITO. MATUCAna 34. E 24

COCINERA Y NIÑA PARA COMEdor. Tarapacá 1019.

NECESITO COCINERA Y EMPLEAda para los comedores. 21 de Mayo 773.

COCINERA MUY COMPETENTE con sin guagua, necesito. Agustinas 2680.

COCINERA DE BUENA PRESENtación para cuidar caballero extranjero solo se necesita. Inútil presentarse sin muy buenas recomendaciones. Angamos 214, esquina Jofré.

COCINERA NECESITASE, MATUrana 439.

COCINERA RECOMENDADA, SIN niños, necesito. Cueto 678.

COCINERA NECESITO. — MATUcana 101. 26—E

COCINERA NECESITO. CHACABUco 559. E-25

COCINERA CON RECOMENDACION, pago buen sueldo. Santa Rosa 423. E-25

NECESITASE COCINERA Y EMpleada de comedor. Vergara 760.

COCINERA, CUIDADORA GUAGUA, serias, necesito. Santo Domingo 1895.

NECESITO COCINERA. INDEPENdencia 2075. E-26

NECESITO COCINERA SE PAGA bien, pensión. Mapocho 2831, entre Libertad-Esperanza.

Lavanderas

APLANCHADORAS NECESITA FAbrica de Camisas 667. 25-E

LAVANDERA NECESITO. INUTIL presentarse sin recomendaciones. Villavicencio 315. E 24

SE NECESITA BUENA POSTICEra para lavandería. Irarrázaval 2569. 25—E

NECESITO LAVANDERA PRACtica para ternos, caballero. Moneda 846. 24—E

FINERA PARA TINTORERIA NEcesito. Trabajo todo el año. Pago bien. Bascuñán 166. 24-E

LAVANDERA DE HOTEL O LAvandería, necesito cama adentro. Sueldo $ 70. San Diego 142. 25-E

LAVANDERAS Y POSTICERAS competentes necesítanse. Delicias 256. E-25

LAVANDERAS NECESITO, ROSAS 2040, cerca Brasil, Lavadería Bruselas.

BUENAS LAVANDERAS DE CAmisas necesito. Eyzaguirre 549.

NECESITASE APLANCHADORA FInera. San Diego 234. 25-E.

LAVANDERA PARA CASA PARticular, sepa lustrar cuellos, con informes, necesito. Doy comida. Delicias 2721.

POSTICERA NECESITA LAVANdería España, San Pablo 2923.

SE NECESITA UNA LAVANDERA. Arturo Prat 1642.

Mozos

MOZO PARA LAVAR BOTELLAS y envasar, necesito. Fuente Noel. Portal Mac-Clure. 24-E.

MOZO SE NECESITA. PELUQUEría Godoy, Ahumada 191. 25-E.

MOZO PARA UNA TIENDA, SE necesita. Huérfanos 975.

MOZO DE 18 AÑOS DE EDAD aproximadamente, activo y con buenos certificados de honradez, para ayudante de mayordomo se necesita. Presentarse de 10 a 11 A. M., en Bandera 239. E-25

Niños

NECESITO NIÑO PARA MANDAdos. Huérfanos 2478. 25-E

SE NECESITAN 2 NIÑOS PARA aseo y mandados oficina, con recomendaciones. Santo Domingo 1024. 25-E

NIÑO PARA TRABAJOS DE ALmacén necesito. Bascuñán Guerrero 1202.

NECESITO NIÑO 16 AÑOS. MAIpú 6.

NECESITO MUCHACHO PARA EL aseo y empleada para las piezas. 21 de Mayo 773. E-25

NIÑO 14 A 15 AÑOS, BUENA LEtra y seguro en las cuatro operaciones necesito. M. O. P., Correo Central.

NECESITO NIÑO GRANDE, PREséntarse 10-11. Bandera 575. 4.o Piso. Oficina 51.

NIÑO PARA ASEOS DE 10 A 12 años. Maestranza 531.

NECESITO NIÑOS. ALDUNATE 1297. 26—E

NECESITO NIÑO PARA LOS MANdados, Sastrería, Moneda 888.

NECESITO NIÑO APRENDIZ HOjalatero. Matta 1333. 25-E.

NIÑO GRANDE, ACTIVO, PARA carpintería, necesito. Maestranza 563.

Oficios y servicios varios

NIÑA PARA QUEHACERES CASA, necesítase. Eyzaguirre 1234. E-25

EMPLEADA ESPAÑOLA O HIJA españoles necesito, recomendada. San Bernardo calle Pérez esquina San José (Almacén Fernández). 24-E

NECESITO EMPLEADA COMPEtente en Lavandería. Lavandería Francesa. Recoleta 848. E-25

EMPLEADA PARA CUIDAR NIÑO y ayudar quehaceres de casa, necesítase. San Isidro 71. E-25

NECESITASE EMPLEADA PARA las piezas. Moneda 741. E 24

NECESITASE BUENA NIÑERA. Esperanza 567. E 24

PREPARADORAS COMPETENTES en sombreros necesítanse. Rosas N.o 1069. 26—E

EMPLEADA DE MANO SE NECEsita. Catedral 2225. 24—E

NECESITO EMPLEADA PARA quehaceres de casa. Sama 1610. 24-E.

EMPLEADA TODO SERVICIO SE necesita. Santa Isabel 0292. 25-E.

EMPLEADA PARA EL COMEDOR necesito. Inútil presentarse sin recomendaciones. Villavicencio 315. E 24

CARNICERIA APOQUINDO NECEsita hombre sepa carnear, sin vicios y niño sepa algo el ramo.- Diríjirse: Retén Lo Herrera 24-E

NECESITO REPARTIDOR DE CARne, que sepa despostar. Diez de Julio 439. 24—E

NECESITO CABALLERIZO. PROvidencia 1304. 25—E

NECESITO AYUDANTE CARNICEro. Av. La Paz, esquina Olivos. 24-E.

COLOCADOR DE PARQUET, NEcesito. San Pablo 2417. 24—E

ENCERADOR, ENCOLADOR, PULIdor y serruchero, para parquet, necesito. San Pablo 2417. 24—E

JOVEN PARA MANDADOS Y ASEO necesito. Bascuñán 166. 24-E

RUEDERO CARROCERO, NECESIto. Horacio Fabres 621. 25—E

AMA SE NECESITA, CAUPOLICAN 924. Barrio Independencia. 26-E

EMPLEADA PARA POCA FAMIlia, necesítase Carmen 1175. Casa 3. 25-E

INSTITUTRIZ INGLESA PARA NIñitas en el campo, necesito. Teatinos 941, en las mañanas. 26-E

AYUDANTE MESONERO TENGA 30 años, entienda bien el ramo, necesito buen sueldo. Tratar de 8 a 1. San Diego 142. 25-E

EMPLEADA COMEDOR COMPEtente, buen sueldo, necesítase. Huérfanos 1744. E-25

SE NECESITA UNA SEÑORA PARA acompañar a veranear Cartagena, en Maestranza N.o 1194.

EMPLEADA PARA COCINA Y QUEhaceres casa para matrimonio solo. Sueldo $ 40. Franklin 1468. E-25

NECESITO CARRETELERO HONrado con recomendaciones. Tratar: 12, Sama 1144.

NECESITO EMPLEADO POR MEses para aseo de un cité. San Diego 1826.

NECESITO AYUDANTE REPARTO vinos. Lira 1106.

EMPLEADA PIEZAS EDAD, NEcesito. Huérfanos 1508.

SEÑORA JOVEN, EDUCADA, ADministraría casa de caballero honorable. Correo. Julia de S.

SIRVIENTA COMEDOR, PERSONA sola, necesita. Huérfanos 2410.

NIÑA DE MANO RECOMENDADA necesito, sueldo $ 50 y gratificación. San Antonio 214. 25-E.

EMPLEADA PARA TODO SERVIcio buen sueldo. Maestranza 531.

NECESITO BARNIZADORES. — Tocornal 325. 25—E

NIÑA PARA CUIDAR GUAGUA Y otra para la cocina, necesito. Nataniel 65. E-25

ALBAÑILES COLOCADORES BLOques cemento, muy competentes, necesítanse. Loreto 376.

EMPLEADA CON MUY BUENAS recomendaciones que sepa cocinar, necesita casa extranjera. Alameda 590.

MATRIMONIO SIN HIJOS, MUjer que sepa algo cocina, marido entendido cuidado de gallinas, se necesita con recomendaciones. Vicuña Mackenna 585. E-25

NECESITO EMPLEADA SERIA PAra la cocina, servicio sencillo. Santa Elena 1315, chalet 2.

AMA DE LECHE, BUENA SALUD necesito urgente. San Ignacio 1159. E-26

SE NECESITA MAYORDOMO EN el casino de oficiales de la Escuela Militar. E-26

EMPLEADA JOVEN Y SERIA NEcesito. Vicuña Mackenna 1204. E-28

VIUDA JOVEN, SERIA, DESEARIA cuidar caballero, señora enferma; otra ocupación decente. Correo 3., B. V. E—25

NECESITO UNA AMA DE LEche. 5 de Abril 4062. 26—E

NIÑA DECENTE OFRECESE acompañar, ayudar quehaceres por la temporada, fuera Santiago, con señora sola o matrimonio extranjero no importa sueldo. Delicias 3899. R. Castro. E—25

NIÑA FORMAL O MUJER DE edad para quehaceres de casa necesito. Martínez Rozas 2019. casa número 2.

SEÑORA, REGULAR EDAD PARA cocina y comedor necesito. buen sueldo. Santa Victoria 365.

REPARTIDOR SEPA DESPOSTAR, necesito, carnicería. Victoria 1084.

EMPLEADA NECESITO PARA DOS personas. Madrid 1117.

SE NECESITA CARRETELERO JOven recomendado, puertas adentro. San Ignacio 2002.

EMPLEADO REPARTIDOR SAStrería, activo, buena letra, precisa. V. Mackenna 1080. 25-E

MATRIMONIO: COCINERA, MOzo, necesito. San Diego 206.

SE NECESITAN PICADORES DE leña. San Alfonso N.o 1266.

ALBAÑIL, OFICIAL Y PINTOR. Bascuñán 1306.

36.—Pensión en familia

CASA FAMILIA ARRIENDO PIEza con pensión persona honorable Santa Isabel 0106. E-24

FAMILIA DA PENSION, PIEZAS balcón. Prat 206. 24-E.

FAMILIA EXTRANJERA ARRIENda espléndida pieza con pensión, baño nuevo. 12 Febrero 34. 25-E

SEÑORA RESPETABLE ARRIENda una pieza con pensión, linda vista, un paso Quinta, matrimonio o persona honorable. — Huérfanos 3114. 24—E

CASA HONORABLE, PROPORCIOna pieza pensión. Prat 726. 1.o—F

CASA FAMILIA, PIEZA PENSION, amueblada, 110, frente Estación Mapocho. Artesanos 999. 24-E.

CASA NUEVA ARRIENDO PIEzas, buena pensión de familia. Marín 170, entre Vicuña Mackenna-Maestranza. E-27

JOVEN NECESITA PENSION CON pieza, casa de familia, indicar precio. E. T. Bandera 761.

MATRIMONIO SOLO NECESITA pieza amoblada pensión, casa familia modesta situación, próxima Vicuña Mackenna y 10 de Julio. Dirigirse: Correo Central E. N. E-25

ARRIENDO DOS PIEZAS CON pensión, buena comida, casa familia. San Francisco 158.

EN CASA DE FAMILIA SIN PENsionistas, se arrienda una o dos piezas a matrimonio solo. Angamos 235. 25—E

CASA RESPETABLE DA PENsión con sin pieza. Echaurren 85.

37.—Permutas en general

$ 100,000 PERMUTO POR TERREno con árboles frutales propiedad de renta compuesta de almacenes y casas de habitación, renta mensual $ 750. Deuda hipotecaria $ 36,000. Miguel Fuenzalida B., Moneda 1061. 26-E

38.—Préstamos e hipotecas

ANIBAL LABARCA FELIU, COLOca dinero interés y recibe órdenes para colocar en sólidas hipotecas. Experiencia máxima. Bandera 345.

$ 30,000 DIRECTO PRIMERAS HIpotecas. Casilla 6029.

$ 10,000 LISTOS PRIMERAS HIpotecas. Santa Rosa 644.

DINERO FACILITO SOBRE HIPOteca, interés 9 o|o anual. Daniel Laurel. Huérfanos 1235. E-25

$ 50,000 LISTOS PARA COLOCAR con buena garantía hipotecaria. Bandera 84. Buschmann.

$ 7,000 LISTOS PARA COLOCAR buena garantía hipotecaria. Bandera 84. Buschmann.

$ 10,000 LISTOS PARA COLOCAR con buena garantía hipotecaria Bandera 84. Carlos Buschmann.

NECESITASE $ 5.000. BUEN INTErés y garantía. Sin agentes. Datos y dirección. J. A. Correo N.o 5. 25—E

DINERO LISTO PARA HIPOTEcas. Huérfanos 1223, oficina 7.

40.—Profesionales

ZURCIDOS INVISIBLES. NOTAble zurcidor japonés. Especialista único, especialidad en viraduras, transformaciones son perfectas. San Diego 228 teléfono 667. M—14

CONDOR 1158. CASA ANTIGUA, única especialista zurcidos invisibles, jersey, viraduras, hechuras, transformaciones. F—12

COSTRUCCIONES MODERNAS. "Sistema Manfredini", indestructible, higiénicos, económicos. — Arquitecto. Casilla 3041.

EL ABOGADO DE LA OFICINA Gómez, atiende diariamente durante el feriado. Huérfanos 1223, oficina 7.

41.—Prendas de vestir

DEPOSITO CASIMIRES, SALDOS $ 12 metro, Sección Sastrería, hechuras trajes, 70, rezagados, 75, vestones alpaca, sobretodos baratísimos, facilidades, local propio. V. Mackenna 1080. Feb-27

42.—Personas buscadas

DESEO SABER DE MI HIJO FEderico, Natividad Ortiz, San Felipe. E-24

CARLOS OLIVARES LIZAMA DEsea saber de su hermana Margarita Olivares Lizama, que se encuentra en Santiago o cualesquier miembro de mi familia. Ruego se dirijan a Valparaíso-Caleta Jaime. 25-E

AL PELUQUERO DESIDERIO Moya, necesito, en San Isidro 1823.

CARLOS OLIVARES LISAMA DEsea saber de su hermana Margarita Olivares Lisama que se encuentra en Santiago, o cualquier miembro de mi familia. Ruego dirigirse a Valparaíso, Caleta de Jaime. E-26

43.—Profesionales. (Pedidos y ofrecidos)

BOTICA Y DROGUERIA "EL INdio", casilla 95. Loncoche, necesita farmacéutico: prefiérese recién titulado. Dirigirse a su dueño. Darío Zañartu, indicando referencias y sueldo que se pretende. 31-F.

FARMACEUTICO TITULADO NEcesita, Daube y Cía. 25—E

FARMACEUTICO NECESITO. DElicias 1588, de 9 a 12. 25—E

FARMACEUTICO HOMBRE PARA Valparaíso necesítase para inmediato. 500 mensuales siete horas diarias trabajo. Escribir. Condell 140. Valparaíso. 25-E

44.—Remates

JUAN CAMPANELLA, MARTIllero Avenida La Paz 2. E—26

NEFTALI 2.o ARCE, MARTILLEro, recibe órdenes oficina Casa Bersano. Delicias 3247. 30-E

LUIS A. BARAHONA, MARTILLEro, recibe órdenes Santo Domingo 936. Feb-4

REMATE DEL MENAJE DE CASA de la señora Amalia Vergara, el Martes 26, a las 3 P. M., en calle Molina 552. Hay: muebles para sala, salita, hall, dormitorios, escritorio, comedor, cocina; baño fierro enlozado, máquina Singer de pie; gran molinillo americano N.o 12 y muchos artículos más a la vista, desde el Lunes de 2 a 6. El Martes detalles completos.— Arturo Sánchez.

45.—Rodados, accesorios y caballos. (Compra y venta)

CARRETONES ARENEROS, VENdo. Av. España 338. 24—E.

VICTORIAS EN PERFECTO EStado, llantas de goma y americano, vendo. Catedral 1853. 23-E

VENDO CARRETELA CON CABAllo. Tratar: Chacabuco 42. 25—E

VENDO RICA CARRETELA APErada. Verla 7 a 9, 12 a 2. Margarita 721 Providencia. 24-E

CARRETELA DE OCASION, CON caballo tiro solo; vendo. Verla y tratar: Chiloé 1137. 24—E

REMATE

Por auto del Primer Juzgado de esta ciudad de fecha 7 del presente, se ha autorizado a don Miguel Duhart, menor habilitado para que enajene en pública subasta y por el mínimum de ciento cincuenta mil pesos la propiedad que posee en la calle Enrique Concha y Toro N.o 5 de esta ciudad. Se fijó como día de la subasta el 2 de Febrero, a las 10 A. M., el que se efectuará ante el Juzgado de turno durante el feriado.—EL SECRETARIO.

El TATTERSALL

En la FERIA que se efectuará el

LUNES 25

entre otros lotes de ganado gordo y para engorda

Se Rematarán:

NOVILLOS gordos tipo embarque, llegados de Carahue.

VACAS gordas llegadas de Río Claro y Peralillo.

BUEYES gordos, llegados de Quepe.

100 NOVILLOS DE 1 y medio y 2 años, mestizos y de una sola marca, llegados de Copihue.

VACUNOS para engorda llegados de Chillán y Nancagua.

EL GERENTE.

La San Juan de Dios

(Casa fundada el año 1868)

Avisa a las personas interesadas que el Lunes 25 del presente, a las 9 A. M., serán licitadas en remate público las operaciones comprendidas entre los números

23478 AL 24738

NOTA.—Poseemos la mejor bóveda de cemento armado para la seguridad de las alhajas.

NUESTRA CASA NO TIENE NINGUNA SUCURSAL

745 — DELICIAS — 745

Remate del Menaje de la Pensión

CAMILO HENRIQUEZ 618

HOY DOMINGO 24, A LAS 2 DE LA TARDE

(POR CONCLUSION DE NEGOCIO)

—:— HAY —:—

6 DORMITORIOS.— Amoblados estilo inglés, compuestos de ropero, peinadores, cómodas y veladores con mármoles y espejos cortados, catres bronce y de fierro y bronce, buenos colchones lana, almohadas, sobrecamas, cuadros, servicios lavatorio de loza y enlozados, sofáes y sillas tapizadas, alfombras, etc.

SALA, COMEDOR Y VARIOS.— 2 amoblados mouquet, sillas tapizadas, espejo luna cortada, tamaño grande, mesas, aparador y 2 trinches tallados con mármoles y espejos cortados, mesa corredera, carpeta, cuadros, etc., etc.

1 Lote alhajas con brillantes, diamantes, etc.

A la vista hoy, desde las 2 P. M.

HUGO ANTOLINI.
SAN ANTONIO 74.

VENDO DOS CABALLOS Y DOS carretelas cerradas de reparto. Arturo Prat 1951. E-24

COCHE DOS RUEDAS, ARNESES, $ 400 vendo. Av. Manuel Montt 1677.

OCASION BICICLETA LIBRE EN $ 150, casi nueva. Rosal 320. E-25

COMPRO CARRETELA APERADA. Buen estado. San Diego 948. 25-E

COCHE TROMPA, BREACK, FACton Magonet, tonocal cabrita vendo muy barata. Delicias 3786. 25-E.

TALAJE ALFALFA. MAPOCHO 5263. 26-E.

850 VENDESE CARRETELA FLAmante. Tratar: Alfredo Curti Viña Santa Carolina. E-26

VENDO SILLA INGLESA, APERAda. Serrano 738. 26—E

COCHE LLANTAS GOMA, DOS ruedas, vendo $ 800. Maestranza 918.

VENDO TRES CARRETELAS. MAnuel Montt 2964.

$ 600 CARRUAJE DOS RUEDAS nuevo. Aldunate 1177.

47.— Servicios y cosas útiles para familias

SOMBREROS DE PELO USADOS compro. Echeverrría 935. 25-E

LA ANTIGUA LAVANDERIA A vapor, de Cóndor 1281, se trasladó a Víctor Manuel 1540; avisa a su distinguida clientela, que recibe únicamente a los precios siguientes: ciento, veinte pesos; medio, diez; veinticinco, cinco; Menor cantidad, precio corriente. Casa particular. 24—E

COCINITA A PARAFINA, CUNA guagua, cochecito, vendo de ocasión. Vicuña Mackenna 351. 24—E

VENDO CUELLOS TIESOS, NUEvos, a $ 0.50. N.os 42, 43. Bastones con incrustaciones plata. Nataniel 180. 24—E

ONDULACION MARCEL, 3.00; Corte, 2.00: Rosas 948. 25—E

¡SEÑORA! ¿ESTA INTERESADA por adquirir máquina Singer? Solicite precio, condiciones, Agujas, aceite, repuestos, Composturas esmeradas. Barniz. Reparaciones completas en máquinas de coser. Clases gratuitas de bordados en máquina Singer. Recíbense trabajos de bordados. Independencia 334.

SEÑORAS, SEÑORITAS Y NIñitas. No se olviden que la sombrerería "El Fénix" tiene reconocida fama por su especialidad en hechuras y transformaciones de sombreros. En flores importadas hemos recibido un gran surtido de variadísimos gustos. Pasen a visitarnos y se convencerán. Alameda 2546.

CORSET FAJAS, TODO ARTICUlo goma se componen, Merced 12. Frente Forestal al llegar Plaza Italia.

52.— Socios capitalistas e industriales. (Pedidos y ofrecidos)

SE NECESITA UN SOCIO PARA minas. Plata 1688. 24—E

SOCIO CON TREINTA MIL PESOS para explotar industria nueva en Chile, artículo de alta novedad en Europa. M. S. Casilla 5086. Correo N.o 3. 24—E.

ANTIGUO INDUSTRIAL NECESITA socio capitalista, seis mil pesos para establecer taller muy productivo. Maestranza 1471. 24-E.

SOCIO CON 5,000 PESOS NECESIto para hermoso negocio, utilidad 50 pesos diarios. Administración. Almirante Barroso 83. E-25

¡¡SOCIO $ 1,200!! EXPLOTAR LEchería avicultura, necesito. Lira 279

$ 20,000 SOCIO EN EL RAMO DE bar y restaurant en pleno centro de la ciudad, utilidad comprobada de 50 o|o. Pedir datos a I. F. Olivar 453. 3.er piso, Valparaíso. E-25

SOCIO $ 10,000 NECESITO NEGOcio nuevo muy lucrativo. Chiloé 2028.

54.—Veraneo

CARTAGENA HOTEL MIRAMAR Playa Chica. Buenas habitaciones. Precios módicos. Atendido por su dueña Romelia Barrera. 26—E.

CASA EN CARTAGENA NECESITO para el 1.º Febrero. A. Barroso 71. E 24

EN LLOLLEO, CASANOVA 86, arriendo piezas amobladas con pensión. Dirigirse: U. Lalcrenroc 27-E

VALPARAISO, URRIOLA 74 arriéndase dos dormitorios amoblados con o sin pensión en casa sin pensionistas. 24-E

EN CASA QUINTA ARRIENDASE departamento con o sin pensión. Cerro Navia. Santa María 961

CARTAGENA. RESIDENCIA PLAya Chica ex-Hotel Parque, Departamentos, piezas, excelente pensión para familia.

ARRIENDANSE CARTAGENA, Playa Chica, 35 una o dos piezas amobladas independientes, aparentes matrimonio; personas formales.

HOTEL CONSTITUCION, FREIRE 357. Entre Hotel Central y Liceo de Hombres, a una cuadra de la Estación Constitución. 29-E

CONSTITUCION RESIDENCIAS, pensión, atención esmerada. O'Higgins 678.

VIÑA DEL MAR, ARRIENDASE chalet amoblado, 6 dormitorios, salón y demás servicios. Cerca balneario Miramar y Recreo. Precio módico. Tratar: 11 a 12 M. y de 6 a 7 P. M., en "El Mercurio", con M. Medel A. E25

ABIERTO HASTA EL 20 DE MARzo. Piezas higiénicas y buena mesa atendido personalmente por su dueña. Datos: en Santiago, Casilla 4648, en Talca Hotel Unión. 29-E

ARRIENDO CHALET AMOBLADO. Diego Velásquez 55. Media cuadra Providencia, por Pedro Valdivia. 25—E

VALPARAISO, COCHRANE 695, departamentos amoblados, buena comida, días, meses, familias. E-28

ARRIENDO CASA VALPARAISO esquina Aldunate. Tratar esquina.

REMATE DEL MENAJE DE CASA

DEL SEÑOR WILFRED BRENNER W., EN SU CHALET

0261 - Rafael Eyzaguirre - 0261

Primera cuadra de Avenida Seminario, entrando por Providencia

Tranvías N.o 35

HOY Domingo a las 2.30 P. M.

POR AUSENTARSE DEL PAIS

— HAY: —

MAGNIFICO AUTOPIANO "JAIMES BROS" AMPICO DE REPRODUCCION FIEL CON ESCOGIDA COLECCION DE PIEZAS

HALL.—Amoblado Maple tapiz felpa borlón gris; diván tapiz cretona floreada, rica mesa de lectura estilo Imperio de roble americano, estante de encina tallado a mano con figuras de bronce, victrola AEOLIAN de sobremesa con su mueble para discos; colección de discos Víctor, mueble para música, colección de porcelanas Delf, Saxe, Baviera, etc.; delanteros orientales, jarrones de terracotta, bustos y figuras de terracotta, bronce, etc.; cuadros al óleo, lámpara plafonier, etc.

COMEDOR.—Rico amoblado estilo holandés de la casa BEYER & BEYER con marquetería, cristales, lunas biseladas y mármoles plomos con aparador, un trinche, vitrina, mesa redonda de corredera y 6 sillas cuero marroquí; servicio porcelana Rosenthal muy completo; cristalería Muselina, gran servicio cuchillería Christofle para 24 personas en su vitrina con cristales; plaquées finos, carpeta de mesa oriental; mesa de servicio, reloj de pedestal campanas Westminster, diván tapiz felpa de seda, choapinos, figura terracotta pedestal color ébano, mantelería, visillos de hilo, lámpara de pantalla, etc.

ESCRITORIO.—Rica mesa escritorio cubierta cristal, estante biblioteca de dos cuerpos con cristales, archivador de cortina, máquina de escribir UNDERWOOD, mesa para ídem., sillón de tornillo, sillones tapiz cuero verde, reloj de sobremesa Maple, lámpara eléctrica de sobremesa, útiles de escritorio, adornos, etc., etc.

DORMITORIOS.—Tres dormitorios con amoblados estilo Luis XVI color verde aceituna y enchapados en roble americano con ropero de dos cuerpos, cristales y lunas biseladas, catres de bronce gemelos, colchones de lana, catres al laqué, guarda-ropas, peinador estilo inglés, chifonier con espejo, sillas tapizadas, etc.

BAÑO.—Tina de fierro enlozada llaves niqueladas, calefont Pa mann de cobre de presión, lavatorio de desagüe, botiquín al laqué, espejo ovalado al laqué, útiles de baño, etc.

VARIOS.—Paragüero con espejo, sillones tapiz cuero marroquí verde, delanteros, choapinos, rica cocina económica esmaltada con horno y caldero; otra a gas de cuatro platos; batería de cocina, útiles, mesas forro zinc, estante para despensa, refrigerador, etc.

Amoblado salita costura, Vitrina con cristales, máquina de escribir de viaje marca Corona, etc., etc.

Y DEMAS A LA VISTA HOY DE 2 A 6 P. M.

SE ARRIENDA EL CHALET.

VICTOR ARAYA L.
Martillero de Hacienda.

REMATE

EN UN SOLO LOTE DE LAS MAQUINARIAS, INSTALACIONES Y GALPONES DE LA FABRICA DE ALMIDON

468 - AVENIDA MANUEL MONTT - 468

(PROVIDENCIA)

EL MARTES 26 DEL PRESENTE, A LAS
DE LA MAÑANA

Por orden de la Comisión Liquidadora

— HAY: —

Instalación completa para fabricación de Almidón y sus
res. Motor eléctrico 3 H. P. corriente alterna, Centrífuga de es
casi nueva. Molino para granos. Transmisiones de acero, Descansos,
Poleas americanas partidas, Correas, Estanque de fierro y cemento,
Cañerías, Secadores de madera, Tinas de madera redondas y ovaladas, Hornillas, Fondos para soda, Utiles, etc.

Dos galpones enmaderación de roble y techo de fonolita, instalación eléctrica, etc., etc.

Esta Fábrica se venderá en UN SOLO LOTE por el bajo mínimum de $ 5,000 o sea el 20 o|o de su costo de instalación, con derecho al local, contrato por 3 años, casa habitación, canon módico.

Más pormenores en mi oficina, AGUSTINAS 865.

A la vista LUNES de 2 a 6 P. M.

VICTOR ARAYA L.
Martillero de Hacienda

REMATE

DE LAS INSTALACIONES

Y MOBILIARIO DE LAS OFICINAS DE LA SUCURSAL SAN DIEGO DEL BANCO ESPAÑOL DE CHILE

915-FRANKLIN-915

Mañana Lunes a las 2.30 P. M.

— HAY: —

Mamparas división con vidrios esmerilados, Puerta mampara de 2 hojas con cristales biselados esmerilados. Mostrador con calefacción interior y reja de bronce cubierta cristal. Gran puerta de fierro para bóveda, etc.

Escritorio de cortina de roble americano, mesas escritorios. Escritorios parados, Escritorios de muralla, Amoblado Mission tapiz pergamoid, Sillones giratorios, pisos altos, Sillas de Viena, Sillones de Viena de tornillo, Máquinas de escribir Remington, Smith Premier, prensa de copiar, Radiadores eléctricos, Lámparas de sobremesa, Estantes casilleros, Reloj de pared, Lavatorios de loza, Lavamanos de loza, lluvia con cortina, Escalera de tijeras, etc.

Y DEMAS A LA VISTA EL LUNES desde las 8 A. M.

VICTOR ARAYA L.
Martillero de Hacienda

PAGO AL CONTADO.

REMATE DE LA BODEGA

PICADURIA DE LEÑA, GALPONES, CAMION APERADO

ARTURO PRAT 1899 (Esquina Concepción)

Mañana Lunes, a las 2.30 P. M.

Por conclusión de negocio remataré:

2 Galpones con sin derecho a posesión, canon, $ 130.00; 1 Galpón inconcluso, nuevo, con 72 planchas zinc de 6 piés, canales y cañerías zinc usado varias dimensiones, enmaderaciones, buen camión aperado, caballo de tiro solo, motor eléctrico 5 H. P., correajes, bancos, sacos, dor, palos picadores, carretón de mano, frutos del país, romana plataforma, carboneras, caja escritorio, mostradores, balanzas, romana, allillo y puerta de madera, herramientas varias y demás a la vista.

Ordenes para remates, Casa Bersano. NEFTALI 2.o ARCE

REMATES DE PRENDAS DE PLAZO VENCIDO

El Lunes 25 de Enero, a las 9 A. M., el martillero, señor Correa, rematará en la Casa de Préstamos, "LA SAN JUAN DE DIOS", Avenida Delicias N o 745, las prendas no rescatadas y comprendidas entre los números 23.478 a 24,735.

Hay: máquinas de escribir y fotografías, joyas con brillantes, perlas y otras.

El Lunes 25 de Enero, a las 10 1|2 A. M., el martillero, señor Aldunate, rematará en la Casa de Préstamos "LA VALPARAISO", calle Maestranza N.o 392, las prendas no rescatadas y comprendidas entre los números 8,389 a 8,874 y 94,982 a 96,228.

Hay: muebles, ternos, manteles, rebozos, cortes casimir, alfombras, alhajas.

El Lunes 25 de Enero, a las [illegible] P. M., el martillero, señor Silva, rematará en la Casa de Préstamos "SAN MARTIN", calle Maestranza 701, las prendas no rescatadas comprendidas entre los números 42.671 a 47.492.

Hay: sillas montar, ternos, catres, zos, maletas cuero, joyas, etc.

El Lunes 25 de Enero, a las [illegible] P. M., el martillero, señor [illegible], rematará en la Casa de Préstamos "LAS DOS ESTRELLAS", calle M. Montt N.o 2832, las prendas no rescatadas y comprendidas entre los números 3,022 a 4,127 y [illegible] 52,470.

Hay: cortes casimir, ponchos, rebozos, muebles, ternos, calzado, alhajas, etc.

Las prendas estarán a la vista desde de dos horas antes del remate.

PAGO AL CONTADO.

EL INSPECTOR